



ЈАВНО ПРЕДУЗЕЋЕ
ПУТЕВИ СРБИЈЕ

953-5905/14-56

22 -04- 2014

ПРОГРАМ ПОСЛОВАЊА ЈП „ПУТЕВИ СРБИЈЕ“ ЗА 2014. ГОДИНУ

Пословно име:	ЈП „Путеви Србије“
Седиште:	Београд
Претежна делатност:	4211 Изградња путева и аутопутева
Матични број:	20132248
ПИБ:	104260456
ЈББК:	11001
Надлежно министарство:	Министарство саобраћаја

Београд

Април 2014. године

САДРЖАЈ

Страна

ОСНОВНИ ПОДАЦИ О ЈП „ПУТЕВИ СРБИЈЕ“	1
УВОД	2
1. МИСИЈА, ВИЗИЈА, ЦИЉЕВИ	15
2. ОРГАНИЗАЦИОНА СТРУКТУРА – ШЕМА	29
3. ОСНОВЕ ЗА ИЗРАДУ ПРОГРАМА ПОСЛОВАЊА ЗА 2014. ГОДИНУ	33
4. ПЛАНИРАНИ ФИНАНСИЈСКИ ПОКАЗАТЕЉИ ЗА 2014. ГОДИНУ	43
5. БИЛАНСИ ЗА 2014. ГОДИНУ	166
6. ПОЛИТИКА ЗАРАДА И ЗАПОШЉАВАЊА	173
7. ИНВЕСТИЦИЈЕ	183
8. ЗАДУЖЕНОСТ	208
9. ПЛАНИРАНА ФИНАНСИЈСКА СРЕДСТВА ЗА НАБАВКУ ДОБАРА, РАДОВА И УСЛУГА ЗА ОБАВЉАЊЕ ДЕЛАТНОСТИ, ТЕКУЋЕ И ИНВЕСТИЦИОНО ОДРЖАВАЊЕ И СРЕДСТВА ЗА ПОСЕБНЕ НАМЕНЕ	212
10. КРИТЕРИЈУМИ ЗА КОРИШЋЕЊЕ СРЕДСТАВА ПРЕМА ЧЛАНУ 50 ЗАКОНА О ЈАВНИМ ПРЕДУЗЕЋИМА	215
11. ЦЕНЕ	216
12. УПРАВЉАЊЕ РИЗИЦИМА	217

ОСНОВНИ ПОДАЦИ О ЈП "ПУТЕВИ СРБИЈЕ"

Пословно име:	Јавно предузеће "Путеви Србије"
Скраћено пословно име:	ЈП "Путеви Србије"
Оснивач:	Република Србија
В.д. директора:	Зоран Дробњак, дипл.грађ.инж. – вршилац дужности
Делатност:	управљање државним путевима
Шифра делатности:	4211 Изградња путева и аутопутева
Матични број:	20132248
ПИБ:	104260456
ЈББК:	11001
Надлежно министарство:	Министарство саобраћаја
Седиште:	Београд, Булевар краља Александра бр.282
Телефон:	011/30-40-700
Факс:	011/30-40-614
Интернет презентација:	www.putevi-srbije.rs
E-mail:	office@putevi-srbije.rs

Законом о јавним путевима ("Сл.гласник РС" бр.101/05, 123/07, 101/11 и 93/12), који је ступио на снагу 1. јануара 2006. године, утврђено је да делатност **управљања државним путевима** обавља јавно предузеће које оснива Влада.

Влада је донела Одлуку о оснивању Јавног предузећа за управљање државним путевима ЈП "ПУТЕВИ СРБИЈЕ" ("Сл.гласник РС" бр.115/05).

На основу Одлуке и Статута, Јавно предузеће је уписано у регистар привредних субјеката по решењу Агенције за привредне регистре БД 108625/06, **23.02.2006. године**.

До почетка рада ЈП "Путеви Србије", послове управљања државним путевима вршила је Републичка дирекција за путеве.

Решењем Владе Републике Србије бр. 119-9018/2007-1 од 27.12.2007. године, за **генералног директора** ЈП "Путеви Србије" именован је Зоран Дробњак, дипл.грађ.инж.

Решењем Владе Републике Србије бр. 119-10188/2013-1 од 28.11.2013. године („Сл.гласник РС“ бр.105/13 за **вршиоца дужности директора** ЈП „Путеви Србије“ именован је Зоран Дробњак, дипл.грађ.инж. Решењем Владе Републике Србије број 119-5765/2013 од 05.07.2013. године („Сл.гласник РС“ бр.59/13), именован је **Надзорни одбор** ЈП „Путеви Србије“, чији је председник проф. др Милан Вујанић, редовни професор Саобраћајног факултета Универзитета у Београду.

У В О Д

Према Закону о јавним путевима, путеви као добра у општој употреби **државна** су својина.

Мрежом државних путева I и II реда управља ЈП "Путеви Србије". Путна мрежа чини једну од највећих капиталних вредности у Србији.

Друмски саобраћај представља основни вид превоза код нас - данас се путевима превезе око 90% путника и 80% терета.

Путним правцима преко наше земље омогућено је успостављање најкраћих и најефикаснијих веза Западне и Централне са Јужном и Југоисточном Европом. Такав положај пружа нашој земљи изузетне погодности кроз фактор најкраћих растојања, што је компаративна предност у односу на суседне земље.

Као што је Законом о јавним предузећима предвиђено, Програм пословања "садржи, нарочито: планиране изворе прихода и позиције расхода по наменама; планирани начин расподеле добити јавног предузећа, односно планирани начин покрића губитка јавног предузећа; елементе за целовито сагледавање политике цена производа и услуга, зарада и запошљавања у том предузећу, односно зависном друштву капитала, који се утврђују у складу са политиком пројектованог раста зарада у јавном сектору, коју утврђује Влада за годину за коју се Програм доноси; критеријуме за коришћење средстава за помоћ, спортске активности, пропаганду и репрезентацију, као и критеријуме за одређивање накнаде за рад председника и чланова надзорног одбора".

(извод из члана 50. Закона о јавним предузећима)

Програм пословања ЈП "Путеви Србије" за 2014. годину је у складу са:

- Стратегијом развоја железничког, друмског, водног, ваздушног и интермодаларног транспорта у Републици Србији 2008 - 2015. године
- Генералним Мастер планом саобраћаја у Србији.

ПРАВНИ ОСНОВ за доношење Програма пословања

- Закон о јавним предузећима (члан 50.) ("Сл.гласник РС", бр.119/12)
- Закон о јавним путевима (члан 9.) ("Сл.гласник РС", бр.101/05, 123/07, 101/11, 93/12 и 104/13)
- Статут ЈП „Путеви Србије“ (члан 18.)

ОПИС ПОСЛА И ДЕЛАТНОСТ

Дати су у Закону о јавним путевима и Статуту ЈП "Путеви Србије".

ЈП обавља делатност управљања државним путевима, која обухвата:

- коришћење државног пута (организовање и контрола наплате накнаде за употребу државног пута, вршење јавних овлашћења и сл.)
- заштита државног пута
- вршење инвеститорске функције на изградњи и реконструкцији државног пута
- организовање и обављање стручних послова на изградњи, реконструкцији, одржавању и заштити државног пута
- уступање радова на одржавању државног пута
- организовање стручног надзора над изградњом, реконструкцијом, одржавањем и заштитом државног пута
- планирање изградње, реконструкције, одржавања и заштите државног пута
- означавање државног пута и вођење евиденције о државним путевима и о саобраћајно-техничким подацима за те путеве
- управљање саобраћајем и организовање и обављање бројања возила на државном путу.

Претежна делатност је изградња саобраћајница.

ЈП може да обавља и друге делатности, у складу са законом и оснивачким актом.

ЈП обавља послове спољнотрговинског промета из оквира регистроване делатности.

ЈП је дужно да обезбеди трајно, непрекидно и квалитетно одржавање и заштиту државног пута и да омогући несметано и безбедно одвијање саобраћаја на њему.

МРЕЖА ПУТЕВА

Србија се налази на раскршћу важних путева, који повезују Исток са Западом и део југа Европе са земљама Европске Уније.

Дана 28.11.2013. године Влада Србије донела је **Уредбу о категоризацији државних путева** („Сл.гласник РС“ бр.105/13). Овом Уредбом категоризују се државни путеви I реда и државни путеви II реда на територији Републике Србије. Државни путеви I реда категоризују се као државни путеви IA реда и државни путеви IB реда. Државни путеви II реда категоризују се као државни путеви IIA реда и државни путеви IIB реда.

Дана 30. децембра 2013. године Влада Србије донела је **Уредбу о изменама Уредбе о категоризацији државних путева** («Сл.гласник РС» бр. 119/13).

У наставку се даје списак државних путева, према Уредби о изменама Уредбе о категоризацији државних путева.

Државни путеви IA реда

Редни број	Ознака пута	ОПИС
1.	A1	државна граница са Мађарском (гранични прелаз Хоргош) - Нови Сад - Београд - Ниш - Врање - државна граница са Македонијом (гранични прелаз Прешево)
2.	A2	Београд - Обреновац - Лајковац - Љиг - Горњи Милановац - Прељина - Чачак - Пожега
3.	A3	државна граница са Хрватском (гранични прелаз Батровци) - Београд
4.	A4	Ниш - Пирот - Димитровград - државна граница са Бугарском (гранични прелаз Градина)
5.	A5	Појате - Крушевац - Краљево - Прељина

Државни путеви IB реда

Редни број	Ознака пута	ОПИС
1.	10	Београд-Панчево-Вршац - државна граница са Румунијом (гранични прелаз Ватин)
2.	11	државна граница са Мађарском (гранични прелаз Келебија)-Суботица - веза са државним путем А1
3.	12	Суботица-Сомбор-Озаци-Бачка Паланка-Нови Сад-Зрењанин-Житиште-Нова Црња - државна граница са Румунијом (гранични прелаз Српска Црња)
4.	13	Хоргош-Кањижа-Нови Кнежевац-Чока-Кикинда-Зрењанин-Чента-Београд
5.	14	Панчево-Ковин-Раља - веза са државним путем 33
6.	15	државна граница са Мађарском (гранични прелаз Бачки Брег)-Бездан-Сомбор-Кула-Врбас-Србобран-Бечеј-Нови Бечеј-Кикинда - државна граница са Румунијом (гранични прелаз Наково)
7.	16	државна граница са Хрватском (гранични прелаз Бездан)-Бездан
8.	17	државна граница са Хрватском (гранични прелаз Богојево)-Српски Милетић
9.	18	Зрењанин-Сечањ-Пландиште-Вршац-Стража-Бела Црква - државна граница са Румунијом (гранични прелаз Калуђерово)
10.	19	веза са државним путем 12-Нештин-Ердевик-Кузмин - државна граница са Босном и Херцеговином (гранични прелаз Сремска Рача)
11.	20	веза са државним путем А3-Сремска Митровица-Богатић - државна граница са Босном и Херцеговином (гранични прелаз Бадовинци)
12.	21	Нови Сад-Ириг-Рума-Шабац-Коцелјева-Ваљево-Косјерић-Пожега-Ариље-Ивањица-Сјеница
13.	22	Београд-Љиг-Горњи Милановац-Прељина-Краљево-Рашка-Нови Пазар-Рибариће - државна граница са Црном Гором (гранични прелаз Мехов Крш)
14.	23	Појате-Крушевац-Краљево-Прељина-Чачак-Пожега-Ужице-Чајетина-Нова Варош-Пријеполје - државна граница са Црном Гором (гранични прелаз Гостун)
15.	24	Баточина-Крагујевац-Краљево
16.	25	Мали Пожаревац-Младеновац-Топола-Крагујевац
17.	26	Београд-Обреновац-Шабац-Лозница - државна граница са Босном и Херцеговином (гранични прелаз Мали Зворник)

18.	27	државна граница са Босном и Херцеговином (гранични прелаз Трбушница)-Лозница-Осечина-Ваљево-Лајковац-Ћелије-Лазаревац-Аранђеловац-Крчевац-Топола-Рача-Свилајнац
19.	28	Мали Зворник-Љубовија-Рогачица-Костојевићи-Ужице-Кнежевићи-Кремна - државна граница са Босном и Херцеговином (гранични прелаз Котроман)
20.	29	државна граница са Црном Гором (гранични прелаз Јабука) - Пријеполје-Нова Варош-Сјеница-Нови Пазар
21.	30	Ивањица-Ушће
22.	31	Рашка-Лепосавић-Косовска Митровица-Вучитрн-Приштина-Урошевац - државна граница са БЈР Македонијом (гранични прелаз Ђенерал Јанковић)
23.	32	Рибариће-Зубин Поток-Косовска Митровица
24.	33	веза са државним путем А1-Пожаревац-Кучево-Мајданпек-Неготин - државна граница са Бугарском (гранични прелаз Мокрање)
25.	34	Пожаревац-Велико Градиште-Голубац-Доњи Милановац-Поречки мост - веза са државним путем 35
26.	35	државна граница са Румунијом (гранични прелаз Ђердап)-Кладово-Неготин-Зајечар-Књажевац-Сврљиг-Ниш-Мерошина-Прокупље-Куршумлија-Подујево-Приштина-Липљан-Штимље-Сува Река-Призрен - државна граница са Албанијом (гранични прелаз Врбница)
27.	36	Параћин-Бољевац-Зајечар - државна граница са Бугарском (гранични прелаз Вршка Чука)
28.	37	Селиште-Бор-Зајечар
29.	38	Крушевац (Макрешане)-Блаце-Белољин
30.	39	Пирот-Бабушница-Власотинце-Лесковац-Лебане-Медвеђа-Приштина-Пећ - државна граница са Црном Гором (гранични прелаз Чакор)
31.	40	Владичин Хан-Сурдулица - државна граница са Бугарском (гранични прелаз Стрезимировци)
32.	41	Бујановац-Гњилане-Урошевац-Штимље
33.	42	веза са државним путем А1-Прешево-Гњилане-Приштина
34.	43	Нишка Бања-Бела Паланка-Пирот-Димитровград - државна граница са Бугарском (гранични прелаз Градина)
35.	44	Мала Копашница-Владичин Хан-Врање-Бујановац-Левосоје
36.	45	Долац-Ђаковица - државна граница са Албанијом (гранични прелаз Морина)

Државни путеви IIА реда

Редни број	Ознака пута	ОПИС
1.	100	Хоргош-Суботица-Бачка Топола-Мали Иђош-Србобран-Нови Сад-Сремски Карловци-Инђија-Стара Пазова-Београд
2.	101	државна граница са Мађарском (гранични прелаз Бачки Виногради)-Бачки Виногради
3.	102	Кањижа-Сента-Ада-Бечеј-Темерин - веза са државним путем 100
4.	103	државна граница са Мађарском (гранични прелаз Ђала)-Нови Кнежевац
5.	104	Нови Кнежевац-Банатско Аранђелово-Мокрин-Кикинда-Војвода Степа-Српски Итебеј - државна граница са Румунијом (гранични прелаз Међа)



6.	105	државна граница са Мађарском (гранични прелаз Бајмок)-Бајмок-Бачка Топола-Сента-Чока-Мокрин - државна граница са Румунијом (гранични прелаз Врбица)
7.	106	Кљајићево-Бачки Соколац
8.	107	Сомбор-Апатин-Богојево
9.	108	Бачка Топола-Кула-Деспотово-Силбаш-Бачка Паланка - државна граница са Хрватском (гранични прелаз Бачка Паланка)
10.	109	Бачка Топола-Бечеј
11.	110	Кула-Оџаци
12.	111	Оџаци-Ратково-Силбаш-Бачки Петровац-Руменка-Нови Сад
13.	112	Бачко Ново Село-Бач-Ратково-Деспотово-Сириг-Темерин-Жабал
14.	113	Фекетић-Врбас-Змајево-Руменка
15.	114	Бачко Градиште-Чуруг-Жабал-Шајкаш - веза са државним путем А1
16.	115	Србобран-Надаљ-Чуруг
17.	116	Нови Бечеј-Меленци
18.	117	Нови Бечеј-Башаид-Банатско Карађорђево
19.	118	Житиште-Торак-Српски Итебеј
20.	119	државна граница са Хрватском (гранични прелаз Нештин)-Беочин-Сремска Каменица
21.	120	државна граница са Хрватском (гранични прелаз Шид)-Шид-Кузмин-Сремска Митровица-Рума-Пећинци-Бечмен-Обреновац
22.	121	државна граница са Хрватском (гранични прелаз Сот)-Шид-Адашевци - државна граница са Босном и Херцеговином (гранични прелаз Јамена)
23.	122	државна граница са Хрватском (гранични прелаз Љуба)-Ердевик
24.	123	Свилош-Сремска Митровица (веза са државним путем 20)
25.	124	Сремска Митровица-Дреновац-Шабац
26.	125	веза са државним путем А1 - Марадик
27.	126	Рума-Путинци-Инђија-Стари Сланкамен
28.	127	Путинци-Стара Пазова-Стари Бановци
29.	128	Голубинци-Пећинци
30.	129	Каћ-Шајкаш-Тител-Перлез-Ковачица-Сечањ - државна граница са Румунијом (гранични прелаз Јаша Томић)
31.	130	Ечка-Ковачица-Јабука-Панчево
32.	131	Чента-Опово-Јабука
33.	132	Пландиште-Алибунар
34.	133	Уљма-Стража
35.	134	Ковин-Врачев Гај-Бела Црква
36.	135	Бадовинци-Прњавор
37.	136	Мајур-Богатић-Петловача
38.	137	Шабац-Волујац-Завлака-Крупань-Грачица
39.	138	Липнички Шор-Текериш
40.	139	Крст-Корените-Крупань-Радаљска Бања-Радаљ - веза са државним путем 26
41.	140	Звезд-Владимирци-Лојанице
42.	141	Дебрц-Бањани-Уб-Новаци-Коцељева-Шабачка Каменица-Доње Црниљево-Осечина-Гуњаци-Пецка-Љубовија



43.	142	Драгиње-Шабачка Каменица-Ваљевска Каменица - веза са државним путем 27
44.	143	Причевић-Пецка
45.	144	Обреновац-Стублине-Уб-Словац
46.	145	Стублине-Бргуле-Лајковац
47.	146	Уб-Бргуле
48.	147	Липовачка шума-Барајево-Дучина-Младеновац-Смедеревска Паланка-Велика Плана-Жабари-Петровац на Млави-Кучево
49.	148	Барич-Мислођин-Степојевац-Велики Црљени-Јунковац-Сибница-Дучина
50.	149	Бели Поток-Раља-Ђуринци-Влашко Поље
51.	150	Ђуринци-Сопот -Аранђеловац-Белановица-Љиг-Мионица-Дивци
52.	151	веза са државним путем 25-Марковац-Аранђеловац
53.	152	Топола-Доња Шаторња-Рудник-Бућин Гроб
54.	153	Лештане-Гроцка-Петријево-Раља - веза са државним путем А1
55.	154	Лештане-Бубањ Поток - веза са државним путем А1
56.	155	Петријево-Младеновац
57.	156	Раља-Смедеревска Паланка-Наталинци
58.	157	Рача-Церовац
59.	158	Мала Крсна-Велика Плана-Баточина-Јагодина-Ћуприја-Параћин-Ражањ-Алексинач-Ниш-Дољевац-Лесковац-Владичин Хан-Врање-Бујановац - државна граница са БЈР Македонијом
60.	159	Пожаревац-Костолац
61.	160	Пожаревац-Жабари-Свилајнац-Деспотовац-Двориште-Ресавица-Сење-Ћуприја
62.	161	Братинац-Салаковац-Мало Црниће-Петровац на Млави-Жагубица-Брестовац
63.	162	Велико Градиште-Макце-Божевац-Рановац-Петровац на Млави-Тановац-Дубница-Свилајнац
64.	163	Голубац-Зеленик-Љешница
65.	164	Доњи Милановац-Мајданпек-Дебели Луг-Јасиково-Жагубица
66.	165	Поречки мост-Клокочевац-Милошева Кула-Заграђе-Рготина-Вражогрнац-Зајечар-Звездан
67.	166	Бор-Заграђе
68.	167	Кладово-Корбово-Милутиновац
69.	168	веза са државним путем 35-Душановац - државна граница са Румунијом (гранични прелаз Кусјак)
70.	169	веза са државним путем 33-Вељково-Шипково-Зајечар-Леновац-Бучје
71.	170	Ваљево-Поћута-Дебело Брдо-Рогачица-Бајина Башта-Калуђерске Баре-Кремна
72.	171	Дуб-Бајина Башта - државна граница са Босном и Херцеговином (гранични прелаз Бајина Башта)
73.	172	Бајина Башта-Перућац
74.	173	Кремна-Дубци
75.	174	Ужице-Каран-Косјерић-Сеча Река-Варда-Јакаљ-Костојевићи
76.	175	Жупањац-Боговађа-Мионица-Брежђе-Дивчибаре-Каона
77.	176	Ваљево-Брежђе



78.	177	веза са државним путем 21-Честобродица-Гојна Гора-Прањани-Бершићи-Таково-Горњи Милановац-Неваде-Враћевшница-Баре-Крагујевац
79.	178	Дивчибаре-Тометино Поље-Саставци
80.	179	Прањани-Грбушани-Љубић-Чачак-Дракчићи-Краљево
81.	180	Чачак-Гуча-Ивањица
82.	181	Кратовска Стена-Лучани-Гуча-Каона-Дракчићи
83.	182	Равни Гај-Кнић-Мрчајевци
84.	183	Крагујевац-Горња Сабанта-Рековац-Белушић-Јасика - веза са државним путем 23
85.	184	Горња Сабанта-Јагодина - веза са државним путем А1
86.	185	Јагодина-Глоговац-Медвеђа
87.	186	Ћуприја-Вирине-Деспотовац-Двориште-Водна-Крепољин
88.	187	Витановац-Угљарево-Велика Дренова-Јасика-Варварин-Мијатовац
89.	188	Рековац-Превешт-Грабовац-Трстеник
90.	189	веза са државним путем 158-Бресје-Лоћика-Белушић-Опарић-Велика Дренова-Стопања
91.	190	Доњи Крчин-Варварин-Ћићевац
92.	191	Бистрица-Прибој - државна граница са Босном и Херцеговином (гранични прелаз Увац)
93.	192	државна граница са Црном Гором (гранични прелаз Чемерно) - државна граница са Босном и Херцеговином (гранични прелаз Ваган)
94.	193	државна граница са Босном и Херцеговином-Сјеверин - државна граница са Босном и Херцеговином
95.	194	Прилике-Катићи-Јасеново-Кокин Брод-Рутоши-Прибојска Бања-Прибој - веза са државним путем 192
96.	195	Бела Земља-Љубиш-Јасеново
97.	196	Лис-Ариље-Висока-Љубиш
98.	197	Каона-Ивањица-Бук-Преко Брдо-Дуга Пољана-Расно-Карајукића Бунари-Угао - државна граница са Црном Гором
99.	198	Рашка-Кути-Одвраћеница-Преко Брдо
100.	199	Нови Пазар-Дежева-Одвраћеница
101.	200	Пријеполје-Манастир Милешева-Увац
102.	201	Сјеница-Крајновиће-Баре-Врбница - државна граница са Црном Гором
103.	202	Сјеница-Раждагиња-Буђево-Карајукића Бунари-Суви До-Лескова- Веље Поље-Тутин
104.	203	Дољевиће-Пазариште-Тутин-Брегови
105.	204	Пазариште-Манастир Сопоћани-Баћица-Расно
106.	205	Тутин-Годово - државна граница са Црном Гором (гранични прелаз Вуча)
107.	206	Нови Пазар-Брђани-Бањска-Балабан
108.	207	Биљановац-Јошаничка Бања-Грчак-Александровац-Крушевац (Кошеви)
109.	208	Врњци-Врњачка Бања-Станишинци-Грчак-Брус-Разбојна
110.	209	Краљево (Ратина)-Брезна-Гоч-Станишинци
111.	210	Јошаничка Бања-Копоник-Рудница
112.	211	Стопања-Витково-Брус-Брзеће-Копоник
113.	212	Брзеће-Блажево-Лепосавић
114.	213	Блажево-Мерћез-Куршумлија



115.	214	Блаце-Куршумлија-Куршумлијска Бања-Подујево
116.	215	Крушевац-Ћунис-Делиград
117.	216	веза са државним путем 215-Каоник-Рибаре-Вукања-Прокупље-Житорађа-Дољевац - веза са државним путем А1
118.	217	Вукања-Алексинач-Соко Бања-Књажевац
119.	218	Бољевац-Ртањ-Соко Бања-Врело-Горња Топоница
120.	219	Бољевац-Бучје-Књажевац
121.	220	Минићево-Ново Корито
122.	221	Књажевац-Кална-Темска-Пирот-Височка Ржана-Мојинци-Димитровград
123.	222	Врело-Попшица-Сврљиг-Периш-Јаловик-Кална-Јањски мост-Црни Врх-Јабучко равниште
124.	223	Периш-Бела Паланка-Бабушница-Звонце-Трнски Одоровци-Суково - веза са државним путем 43
125.	224	Нишка Бања-Гацин Хан-Боњинце
126.	225	Гацин Хан-Брестовац-Бојник-Лебане
127.	226	Прокупље-Бојник-Лесковац
128.	227	Лесковац-Стројковце-Мирошевце-Власе-Врање-Доњи Стајевац
129.	228	Рударе-Пролом-Гајтан-Негосавље
130.	229	Бојник-Магаш-Богујевац-Пролом
131.	230	Туларе-Велика Браина-Орлане-Батлава-Лужане
132.	231	Свође-Црна Трава-Власина Округлица-Босилеград - државна граница са Бугарском (гранични прелаз Рибарци)
133.	232	Предејане-Црна Трава
134.	233	Давидовац-Кленике - државна граница са БЈР Македонијом (гранични прелаз Прохор Пчињски)
135.	234	Кленике-Трговиште-Доњи Стајевац-Босилеград
136.	235	Трговиште - државна граница са БЈР Македонијом (гранични прелаз Трговиште)
137.	236	Косовска Митровица-Горња Клина-Ђураковац-Витомирица-Пећ
138.	237	Зубин Поток-Падалиште
139.	238	Косовска Митровица-Вучитрн-Обилић-Орловић
140.	239	Лебане-Обилић-Велика Слатина-Липљан-Јањево
141.	240	Горња Клина-Србица-Глоговац-Коморане-Црнољево
142.	241	Ђурковце-Кошаре
143.	242	Вучитрн-Пољанце-Србица-Клина
144.	243	Јошаница-Кијево -Малишево-Дуље
145.	244	Исток-Ђураковац-Клина-Долац
146.	245	Витомирица - државна граница са Црном Гором (гранични прелаз Кула)
147.	246	Пећ-Дечани-Ђаковица
148.	247	Дечани - државна граница са Црном Гором (гранични прелаз Козње)
149.	248	Лапушник-Ораховац-Ђаковица - државна граница са Албанијом (гранични прелаз Ђафа Прушит)
150.	249	Ораховац-Сува Река-Брезовица
151.	250	Хромовик-Зрзе-Ландовица-Призрен-Брезовица-Штрпце-Догановић - веза са државним путем 31

152.	251	Бистражин-Ландовица
153.	252	Жур-Драгаш
154.	253	Догановић - државна граница са БЈР Македонијом (гранични прелаз Глобочица)
155.	254	Клокот-Витина-Грлица
156.	255	Лабљане-Ново Брдо-Косовска Каменица-Доње Кормићане
157.	256	Ново Брдо-Гњилане

Државни путеви IIБ реда

Редни број	Ознака пута	ОПИС
1.	300	Суботица-Велебит - веза са државним путем 102
2.	301	Зимонић-Велебит
3.	302	Банатско Аранђелово-Рабе
4.	303	Стари Жедник-Чантавир-Торњош
5.	304	Кљајићево-Светозар Милетић-Риђица
6.	305	Врбас-Куцура-Савино Село
7.	306	Гајдобра-Челарево
8.	307	Башаид-Нова Црња
9.	308	Торак-Крајишник-Сутјеска-Неузина
10.	309	Крајишник-Јаша Томић
11.	310	Самош-Добрица-Селеуш-Алибунар-Банатски Карловац-Делиблато - веза са државним путем 134
12.	311	Падина-Селеуш
13.	312	Врачев Гај-Банатска Паланка-Дунав
14.	313	Раковац-Змајевац-Врдник-Ириг-Крушедол-Марадик - веза са државним путем 100
15.	314	Ердевик-Бингула-Чалма-Манђелос-Велики Радинци-Рума - веза са државним путем 120
16.	315	Кукујевци - веза са државним путем 19
17.	316	Сремска Митровица-Јарак
18.	317	Пећинци-Суботиште-Купиново
19.	318	Прхово-Шимановци - веза са државним путем А3
20.	319	веза са државним путем А1 - Батајница-Угриновци-Сурчин - веза са државним путем А1
21.	320	Богатић-Глоговац-Црна Бара - државна граница са Босном и Херцеговином
22.	321	Глоговац-Бадовинци
23.	322	Глушци-Мачвански Причиновић-Шабац (веза са државним путем 124)
24.	323	Прњавор-Чокешина-Липове Воде-Волујац-Синошевић-Накучани-Матијевац - веза са државним путем 21
25.	324	Шабац (веза са државним путем 26)-Накучани-Доње Црниљево
26.	325	Прово-Звезд - веза са државним путем 26
27.	326	Владимирци-Крнуле-Драгиње
28.	327	Коцељева (веза са државним путем 21)-Ваљевска Каменица



29.	328	веза са државним путем 21-Гола Глава-Ваљево
30.	329	веза са државним путем 27-Осладић - веза са државним путем 142
31.	330	Лозница-Зајача-Шарена буква-Мачков камен - веза са државним путем 137
32.	331	Бања Ковиљача-Гучево-Зајача
33.	332	веза са државним путем 27-Жеравија-Тршић
34.	333	Корените-Манастир Троноша
35.	334	Мојковић-Бела Црква
36.	335	Крупањ-Шљивова - веза са државним путем 141
37.	336	веза са државним путем 137-Пецка
38.	337	Осечина-Пецка
39.	338	Ваљево-Лелић-Варда
40.	339	Јакаљ-Јелова Гора-Ужице
41.	340	Велико Поље-Грабовац-Бањани-Новаци-Памбуковица-Слатина
42.	341	Уб-Памбуковица - веза са државним путем 21
43.	342	Уб-Попучке-Иверак
44.	343	Умка-Велика Моштаница-Мељак
45.	344	Дражевац-Мељак-Барајево-Раља
46.	345	веза са државним путем 149-врх Авале - веза са државним путем 149
47.	346	веза са државним путем 22-Рипањ - веза са државним путем 149
48.	347	веза са државним путем 149-Врчин-Заклопача-Бећарево Брдо
49.	348	веза са државним путем 149-излетиште Трешња
50.	349	Дучина-Стојник - веза са државним путем 344
51.	350	Раља-Мали Пожаревац-Умчари
52.	351	Брестовик-Умчари - веза са државним путем А1
53.	352	веза са државним путем 153-Колари-Селевац-Смедеревска Паланка
54.	353	Младеновац-Велика Крсна-Селевац
55.	354	Смедеревска Паланка-Крњево
56.	355	Гојна Гора-Пријевор-Љубић
57.	356	Брежђе-Срезоевци-Трбушани
58.	357	веза са државним путем 22-Кадина Лука-Славковица-Рајац-Бершићи
59.	358	Кадина Лука-Срасла Буква
60.	359	Бершићи-Горњи Бањани
61.	360	веза са државним путем 22-Дићи-Бољковци - веза са државним путем 177
62.	361	Лајковац-Боговађа-Љиг-Горњи Милановац
63.	362	Маљевић-Латковић-Дудовица-Лазаревац
64.	363	Велики Црљени-Вреоци-Крушевица
65.	364	Лазаревац-Брајковац-Белановица-Рудник
66.	365	Сибница-Венчане-Партизани-Белановица
67.	366	Аранђеловац-Букуља
68.	367	Аранђеловац-Доња Шаторња-Страгари-Влакча
69.	368	Аранђеловац-Бања-Топола
70.	369	веза са државним путем 25-Борци-Рача
71.	370	веза са државним путем 147-Бошњане-Адровац
72.	371	Пожаревац (веза са државним путем 34)-Дубравица

73.	372	Рам-Кличевац-Братинац
74.	373	Рам-Тополовник
75.	374	Браничево-Миљевић-Зеленик
76.	375	Берање-Средњево-Миљевић
77.	376	Малешево-Ракова Бара-Турија
78.	377	Пожаревац (веза са државним путем 33)-Осипаоница
79.	378	Пожаревац (веза са државним путем 33)-Велико Село-Орљево-Велики Поповац - веза са државним путем 147
80.	379	Александровац-Орљево - веза са државним путем 161-Мало Црниће-Божевац
81.	380	Баре-Топоница-Кнић
82.	381	веза са државним путем 183-Течић-Вукмановац-Лоћика
83.	382	Доњи Крчин-Опарић-Превешт-Манастир Каленић
84.	383	Свилајнац-Бресје-Дубока-Глоговац-Крушар-Ћуприја
85.	384	Деспотовац-Манастир Манасија
86.	385	Водна-Ресавска пећина
87.	386	веза са државним путем 160-Манастир Раваница
88.	387	Давидовац-Поповац
89.	388	веза са државним путем 36-Грза-Сисевац - веза са државним путем 160
90.	389	Стража-Брезовица-Борско Језеро
91.	390	Сењски Рудник-Брезовица
92.	391	Брестовачка Бања-Злот-Бољевац
93.	392	Злот-Злотска пећина
94.	393	Јасиково-Влаоле-Кривељ - веза са државним путем 166
95.	394	Брестовац-Метовница-Гамзиградска Бања-Гамзиград - веза са државним путем 36
96.	395	Зајечар-Лубница-Бољевац
97.	396	Поречки мост-Брза Паланка
98.	397	Слатина-Штубик
99.	398	Лука-Салаш-Брусник-Лечка-Неготин
100.	399	Плавна-Поповица-Сиколе-Салаш
101.	400	Неготин-Радујевац-Прахово-Самариновац - веза са државним путем 168
102.	401	веза са државним путем 35-Велика Јасикова-Велики Јасеновац-Браћевац-Црномасница-Злокуће-Ковилово - државна граница са Бугарском
103.	402	веза са државним путем 170-Рача-Манастир Рача
104.	403	Калуђерске Баре-Митровац-Заовине - државна граница са Босном и Херцеговином
105.	404	веза са државним путем 23-Семегњево
106.	405	Рзав-Рибница
107.	406	веза са државним путем 195-Сирогојно
108.	407	Мијоска-Камена Гора-Бијов гроб - државна граница са Црном Гором
109.	408	веза са државним путем 23-Марковица-Лучани
110.	409	веза са државним путем 197-Куманица-Глеђица
111.	410	Краљево-Матарушка Бања - веза са државним путем 22
112.	411	Угљарево-Врњци-Ново Село-Гоч-Гокчаница - веза са државним путем 22

113.	412	Брвеник-Градац-Рудно
114.	413	веза са државним путем 22-Новопазарска Бања-Избице-Лопужња-административна линија АП Косово и Метохија
115.	414	Мерћез-Луково-административна линија АП Косово и Метохија
116.	415	Крушевац-Велики Јастребац-Мала Плана-Прокупље
117.	416	Рибаре-Рибарска Бања
118.	417	Мерошина-Облачина - веза са државним путем 216
119.	418	Прокупље-Стара Божурња-Орљане
120.	419	Житорађа-Злата
121.	420	Нови Брачин-Јошаница-Жучковац - веза са државним путем 217
122.	421	веза са државним путем 36-Мирово-Ртањ
123.	422	веза са државним путем 219-Мањинац-Дебелица - веза са државним путем 35
124.	423	веза са државним путем 219-Штипина-Дебелица-Боровац-Вратарница
125.	424	веза са државним путем 158-Катун-Врело
126.	425	Књажевац-Бели Поток - веза са државним путем 222
127.	426	веза са државним путем А4-Доњи Матејевац-Малча
128.	427	Нишка Бања-Јелашница-Црвена Река
129.	428	Бела Паланка-Понор - веза са државним путем 39
130.	429	Димитровград-Горња Невља-Врапча-Петачинци-Трнски Одоровци
131.	430	Бојник-Мијајлица-Царичин Град-Слишане
132.	431	Мијајлица-Радан
133.	432	Царичин Град-Кривача - веза са државним путем 39
134.	433	веза са државним путем 39-Сијаринска Бања
135.	434	Лебане-Веље Глава - веза са државним путем 435
136.	435	Власе-Трстена-Шипашница-Доморовце - веза са државним путем 41
137.	436	Стројковце-Вучје-Владичин Хан
138.	437	Лесковац-Горње Драговље
139.	438	Власотинце-Грделица
140.	439	Састав Река-Кална-Стрезимировци
141.	440	Житорађе-Дикава-Мачкатица
142.	441	Сурдулица-Грамађа-Лепеница-Градња - веза са државним путем 227
143.	442	веза са државним путем 158-Крива Феја-Горња Љубата - веза са државним путем 234
144.	443	веза са државним путем 442-Врањска Бања
145.	444	Рибарци-Горње Гламино-Караманица - државна граница са БЈР Македонијом
146.	445	Бујановац-Велики Трновац-Брезница-Забринце
147.	446	Дрен-Бело Брдо
148.	447	Косовска Митровица-Стари Трг-Крпимеј
149.	448	Батлава-Подујево-Крпимеј-Палатна-административна линија АП Косово и Метохија
150.	449	Ново Село Мађунско-Доња Лапаштица-Подујево
151.	450	Бело Поље-Исток-Бања
152.	451	Раушић-Глођане-Зајмово



153.	452	Дечани-Глођане - веза са државним путем 451
154.	453	Дечани-Јуник-Поношевац
155.	454	Раставица-Јуник
156.	455	Ораховац-Велика Круша
157.	456	Пиране-Студенчане
158.	457	Зјум-Ђонај
159.	458	Плава-Заплужје
160.	459	Драгаш-Рестелица - државна граница са Албанијом
161.	460	Драгаш-Брод
162.	461	Магура-Седларе
163.	462	Урошевац-Неродимље-Језерце
164.	463	Брезовица-Шара
165.	464	Лугација-Гадимље-Брасаљце
166.	465	Витина-Летница
167.	466	Доњи Ливоч-Жегра-административна линија АП Косово и Метохија
168.	467	Косовска Каменица-Стрезовце
169.	468	Косовска Каменица-Туђење
170.	469	Доња Шипашница-Огоште
171.	470	Одановце-Горње Карачево

1. МИСИЈА, ВИЗИЈА, ЦИЉЕВИ

МИСИЈА ЈП „ПУТЕВИ СРБИЈЕ“

Мисија ЈП „Путеви Србије“ је да обезбеди корисницима државних путева расположиве, безбедне и комфорне услове путовања, да друштву у целини створи инфраструктурну базу за развој, да партнерима обезбеди дугорочне послове уз могућност развоја, да води рачуна о заштити животне средине и да обезбеди испуњење очекивања запослених.

ВИЗИЈА ЈП „ПУТЕВИ СРБИЈЕ“

Визија ЈП „Путеви Србије“ је да буде угледно и успешно предузеће за управљање и развој државних путева у складу са очекивањима свих заинтересованих страна.

ЦИЉЕВИ ЈП „ПУТЕВИ СРБИЈЕ“

⇒ мрежа путева	- спречавање пропадања путева, очување вредности мреже путева и њено побољшање
⇒ развој путева	- поред одржавања путева, предвиђена су улагања у изградњу, рехабилитацију, реконструкцију, као и израду студија и пројеката - ова улагања су у складу са стратешким опредељењем Републике Србије у сектору друмског транспорта да се функционално интегрише у европску мрежу путева
⇒ безбедност саобраћаја	- побољшање безбедности, отклањање опасних места
⇒ заштита животне средине	- смањење штетних утицаја путева и саобраћаја на животну средину
⇒ побољшање саобраћајних веза	- квалитетно и ефикасно повезивање привредних подручја, као и покрајина и региона унутар Републике - ефикасније повезивање Републике Србије са окружењем, пре свега са суседним земљама - саобраћајна и економска валоризација географског, међународног и саобраћајног положаја Републике Србије у окружењу - активно учешће у интегративним процесима региона Западног Балкана - укључивање у систем брзих саобраћајница европског значаја, намењених првенствено транзитном и туристичком саобраћају, пре свега на Коридору 10

⇒ услуге	- побољшање квалитета услуга које се пружају корисницима путева, као и унапређење информисања, управљања квалитетом и контрола квалитета
⇒ запосленост	- упошљавање капацитета предузећа за путеве и грађевинских предузећа - подстицање укупних привредних токова
⇒ финансијски циљеви	- смањење степена задужености - рационализација трошења на свим нивоима - сарадња са међународним финансијским институцијама - повећање сопствених прихода
⇒ институционално јачање	- побољшање капацитета за стратешко планирање и управљање државним путевима и имовином ЈП „Путеви Србије“ у складу са националним прописима и међународним стандардима - хармонизација са стандардима и поступцима ЕУ - ефикасна примена система управљања квалитетом према ISO 9001:2008 - побољшање информационог система - перманентна обука и усавршавање кадрова - повећање ефикасности и ефективности свих процеса

ВРЕДНОСТИ ЈП „ПУТЕВИ СРБИЈЕ“

У ЈП „Путеви Србије“ негују се следеће вредности:

1. Законитост у раду и вршењу услуга
2. Компетентност, професионализам и етичност
3. Одговорност, ефикасност и ефективност
4. Транспарентност и комуникативност
5. Подстицање иновативности
6. Стварање климе припадности фирми
7. Учење од добре светске праксе
8. Ефикасно и рационално планирање
9. Доношење одлука на основу анализе објективних чињеница
10. Одговорност према животној и радној средини
11. Друштвено одговорно пословање.

ДЕТАЉНИЈЕ ОБЈАШЊЕЊЕ ПОЈЕДИНИХ ЦИЉЕВА И СТРАТЕГИЈЕ ЗА ЊИХОВО ОСТВАРЕЊЕ

Одржавање путева

Циљ одржавања путева у Републици Србији је да обезбеди оптимални ниво услуге уз обезбеђење прихватљивог нивоа безбедности учесника и минималног негативног утицаја на животну средину.

Политика одржавања путева тежи ка очувању постојећих путева и остварењу сигурног и ефикасног транспорта роба и путника.

Конкретни циљеви за 2014. годину су:

- **побољшање употребне вредности путева** кроз обнову коловоза (на 100 км путева), санацију клизишта и потпорних зидова (21), санацију и рехабилитацију путних објеката (15)
- **проходност саобраћаја у зимским условима** (без прекида саобраћаја на државним путевима I и II реда)
- **смањење броја налога надлежних служби** за 7%

Развој путева

Поред одржавања путева, неопходна су улагања у **изградњу, реконструкцију и рехабилитацију** путева, као и израду **студија и пројеката** који су предуслов за извођење ових радова.

Конкретни циљеви у 2014. години везани за **пројектну и планску документацију** су:

- **Набавка квалитетних консултантских услуга** израде пројектно-техничке документације (ПТД): индикатор је удео ПТД који су урадиле лиценциране фирме и стручњаци (14)
- **Осигурање пуне усклађености** носиоца пројекта (ЈП „Путеви Србије“) и **пројектаната** у свим тачкама током читавог процеса израде ПТД: индикатори су број ревизија (Генерални пројекат и Претходна студија оправданости; Идејни пројекат и студија оправданости) 17; Број техничких контрола 14
- **Усклађена и благовремено завршена набавка консултантских услуга израде ПТД** за реализацију уговора: индикатор је број (%) израђене, контролисане, ревидоване и спремне ПТД за реализацију наредне фазе (пројектовање / грађење) 32.

Безбедност саобраћаја

У ЈП "Путеви Србије" посебна пажња се посвећује **унапређењу безбедности саобраћаја на путевима**.

Укупни средњорочни циљ утврђен Политиком безбедности саобраћаја у ЈП "Путеви Србије" је да се смањи број погинулих лица у саобраћајним незгодама до 2020. године у Србији на ниво већине европских земаља у 2005. години (приближно за 1/3). Овај циљ је веома амбициозан и његово остварење зависи од успешности законодавства и мултисекторске сарадње. Последица ове визије за ЈП "Путеви Србије" ће бити повећана одговорност за **фактор "пут"** у креирању безбедног система друмског саобраћаја.

2009. године сарадњом Ауто-мото савеза Србије, ресорног министарства и ЈП „Путеви Србије“, а финансиран средствима Светске Банке (World Bank global Road Safety Facility), а у складу са процедурама FIA Foundation for the Automobile and Society, завршен је извештај IRAP Serbia – International Road Assessment Programme - **Међународни програм оцењивања путева**, посвећен спасавању људских живота уз помоћ безбеднијих путева. IRAP се заснива на партнерству владиних и невладиних организација у циљу:

1. Оцењивања пута високог ризика и развоја приступачних програма улагања у инфраструктуру, који доносе велику добит, уз помоћ методологије доследне на глобалном нивоу
(Резултат: снимљених 3.000 км државних путева и израђена мапа са оценама у виду звездица којима се приказује безбедност путева за путнике у возилу, мотоциклисте, бициклисте и пешаке)
2. Обезбеђивање обуке, технологије и подршке којима ће се изградити национални, регионални и локални капацитети
(Резултат: урађена база података о инвентару путева)
3. Праћења учинка у погледу безбедности саобраћаја на путевима како би агенције за финансирање могле да оцене користи из својих улагања
(Резултат: процена броја погинулих и тешко повређених на сваком од снимљених путева и препоручени програм економски оправданих контра-мера за дату мрежу који разматрају локални субјекти и финансијске институције. Дате су 3 опције за програм контра- мера, на 3 нивоа улагања.

Сваки од ових програма за Србију представља прилику да значајније побољша своју статистику која се односи на безбедност саобраћаја на путевима (број погинулих, повређених у саобраћајним несраћама).

Стање безбедности саобраћаја у Србији има тенденцију побољшања. У последњих 8 година, број погинулих лица на јавним путевима је варирао од 850 до 950 погинулих, док је 2010. године по усвајању новог Закона о безбедности саобраћаја на путевима, значајно смањен на 656 погинулих, док је 2012. године било 684 погинулих.

Према Закону о безбедности саобраћаја на путевима из 2009. године, дефинише се неколико нових обавеза за ЈП "Путеви Србије":

- Стратешка компаративна анализа утицаја новог, односно реконструисаног пута на безбедност саобраћаја на путној мрежи
- Ревизија безбедности саобраћаја и провера безбедности саобраћаја на путу
- Праћење стања безбедности саобраћаја и анализа високо ризичних деоница, што обухвата: Управљање црним тачкама, Мапирање ризика итд
- Анализа доприноса пута саобраћајној незгоди са погинулим лицима
- Услови које са аспекта безбедности саобраћаја морају да испуњавају путни објекти и други елементи пута.

Поред ЈП „Путеви Србије“, главни актери у спровођењу овог програма су Министарство саобраћаја, Министарство унутрашњих послова, саобраћајни факултети и институти.

Програм опасних места на државним путевима је програм истраживачког рада на идентификацији опасних места, који је резултирао одговарајућом публикацијом. Истраживања су спроведена 2008. године и установљено је да постоји 262 опасна места на државним путевима. До сада је санирано преко 100 опасних места из спроведених

истраживања, и то из неколико сегмената безбедносних мера и то: кружне и друге раскрснице, опасне кривине, зоне око основних школа и зоне око објеката и мостова.

Програмом пословања за 2014. годину се наставља даља имплементација Програма опасних места на државним путевима.

Индикатор за циљ **повећања безбедности саобраћаја** на путевима у 2014. години је планирана санација 10 опасних места.

Провера безбедности саобраћаја на државном путу (Road Safety Inspection – RSI) је формална и независна оцена безбедности постојећег државног пута од стране независног стручног тима. Пројекат провере безбедности саобраћаја на државном путу је обавеза коју управљач пута мора да обезбеди, сходно ставу 4. члана 156. Закона о безбедности саобраћаја на путевима («Сл.гласник Републике Србије», бр.41/09, 53/10 и 101/11).

Заштита животне средине

У Републици Србији су законима који се односе на **заштиту животне средине** јасно дефинисана правила и процедуре које се морају поштовати од стране свих правних и физичких лица која својим деловањем врше негативне утицаје на животну средину.

У складу са тим, ЈП „Путеви Србије“ је препознало своје обавезе, и својим деловањем у процесу планирања, пројектовања, извођења и експлоатације путева покушава да обезбеди квалитетну путну инфраструктуру уз поштовање свих захтева заштите животне средине.

Програм заштите животне средине у путном сектору мора да укључи одговорности за постизање еколошких циљева за сваку одговарајућу функцију на сваком од нивоа у ЈП „Путеви Србије“. Постојећим законима који се односе на заштиту животне средине дефинисана је одговорност носиоца пројекта у фази планирања, пројектовања и изградње путева, али је остала недоречена у фази експлоатације путева. Утицај пута на животну средину је значајан, и испољава се кроз загађења воде, ваздуха и земљишта, штетног деловања буке на људско здравље, утицаја на екосистеме, заштићена природна и културна добра.

У 2014. години акценат ће бити на решавању проблема буке у смислу закључака „Студије изводљивости техничких мера смањења штетног утицаја буке од друмског саобраћаја“. На основу ове Студије, приступиће се изради стратешких карата буке на најоптерћенијим деоницама мреже државних путева. Ова активност је иницирана и усклађена са директивама Европске уније и акционим плановима Европске агенције за заштиту животне средине.

Основне ставке програма су:

- планирање, пројектовање и градња путева тако да се планска и техничка решења ускладе са прописима о заштити животне средине
- управљање процесом израде студија о процени утицаја на животну средину пројеката путева, као и израде главних пројеката заштите животне средине
- вредновање путних пројеката са становишта поштовања Закона и правилника о стратешкој процени утицаја на животну средину
- регистровање и очување културних и природних обележја која су од посебне вредности (заштићена подручја)
- смањење штетног утицаја изградње, одржавања и експлоатације путева на животну средину израдом смерница (упутстава) и правила (планова, техничких упутстава)
- спровођење Плана управљања заштитом животне средине код извођења радова на државним путевима

- праћење (мониторинг) стања животне средине у путном појасу на мрежи државних путева у фази експлоатације
- ревизија вештина и знања запосленог особља у ЈП „Путеви Србије“.

Политика заштите животне средине тежи смањењу доприноса путног сектора загађењу ваздуха, воде и земљишта, буци, климатским променама, заштити биодиверзитета као и смањењу ризика у транспорту опасних терета.

Циљ заштите животне средине у сектору путне привреде је усклађивање потреба друштвене заједнице за транспортом људи и добара са обезбеђивањем услова реализације друмског саобраћаја који ће у најмањем обиму угрозити егзистенцију становништва и других еколошких потенцијала са аспекта животне средине.

Конкретни циљеви за 2014. годину су:

- **Ефикасно спровођење поступака процене утицаја на животну средину:** индикатор је Биланс података о стању животне средине на путевима, планирана је израда Студије о процени емисија загађујућих материја у ваздуху
- **Побољшање стручне документације за управљање заштитом животне средине на путевима,** индикатори су: Степен извршења законске обавезе у области израде стратешких карата буке од друмског саобраћаја (завршетак прве фазе у изради стратешких карата буке ~ 10%), Техничке мере заштите (Главни пројекат за заштиту од буке) и израда, усвајање и примена Упутства о мониторингу у путном појасу

Заштита радне средине

Заштита радне средине има следеће циљеве:

- **Спречавање, отклањање и/или смањење ризика на најмању могућу меру:** индикатор је проценат смањења повреда на раду у односу на 2013. године за више од 5%
- **Превенција избијања пожара:** индикатори су проценат обучености запослених (100%) и проценат одржавања средстава за заштиту од пожара (100%)

Услуге

У Сектору за наплату путарине је током 2013. године формиран **Мониторинг центар**, ради непрекидног даљинског надгледања алармног система и транспорта новца и **Кориснички центар (Call Center)**, ради боље комуникације са учесницима у саобраћају. **Планирано је да се новедефинисани послови у надлежности ових центара обављају непрекидно сваког дана од 0-24 часова.**

Циљеви у 2014. години су и:

- **Повећање позитивне експонираности ЈП «Путеви Србије» у јавности,** за више од 80%
- **Ефикасно реаговање сектора:** број дана мањи од 2, број сати мањи од 4
- **Повећање броја посета интернет презентацији ЈП «Путеви Србије»:** за више од 10% у односу на 2013. годину
- **Повећање промотивно-информативног материјала** (штампаног и електронског) у односу на 2013. годину за више од 10%

Финансијски циљеви

Поред наставка сарадње са међународним финансијским институцијама и планираног смањења степена задужености, конкретни циљеви за 2014. годину су:

- **Рационализација трошења финансијских средстава на свим нивоима**, тако да степен остварења планираних расхода у односу на Програм пословања буде 100%
- **Повећање сопствених прихода:**

Будући да је **Путарина** највећи приход ЈП „Путеви Србије“, конкретни циљеви у 2014. години везани су за овај извор средстава, и то:

- да приход од наплате путарине у 2014. години буде 1,08% већи од планираног за 2013, укључујући повећање прихода по основу промета картица и наплате путем уређаја за електронску наплату путарине (ЕНП)
- повећање броја корисника аутопутева: број нових корисника већи од 500.000
- повећање безготовинске наплате: број нових ЕНП наплата путем ТАГ-ова већи од 600.000
- повећање ефективности процеса наплате путарине: да број неусаглашености при наплати путарине на 10.000 буде мањи од 9
- повећање ефикасности процеса: смањење броја трансакција у ручном режиму рада за више од 5% и смањење броја нечитљивих и ненамагнетисаних карата за више од 3%
- повећање ефикасности процеса: смањење броја одбега за више од 5%

У првој половини 2014. године планирано је успостављење затвореног система наплате путарине на релацији од наплатне станице Сириг до наплатне станице Стара Пазова, што подразумева надоградњу отвореног система наплате на нс Сириг и нс Стара Пазова у затворени систем, који би обухватао и четири бочне левак наплатне станице: Инђију (3 канала), Бешку (3 канала), Марадик (3 канала) и Ковиљ (3 канала), и две двостране наплатне станице Нови Сад Југ (3+6 канала) и Нови Сад Север (2+4 канала) са укупно 21 улазно/излазна канала.

У 2014. години планирано је отварање наплатне станице Прешево у отвореном систему 6 километара пре македонске границе са 7 кабина, тј. 8 канала за наплату.

Повећању сопствених прихода допринело би и **повећање процента наплате ненаплаћених потраживања**, циљ је да буде већи од 50%

Институционално јачање

Институционално јачање обухвата:

- **унапређење система квалитета**, као развој структуре и капацитета за **корпоративно планирање, стратешко и оперативно планирање и управљање** путном инфраструктуром и имовином Јавног предузећа „Путеви Србије“;
- **развој информационих система**, стварање услова за интегрисани информациони геопросторни управљачки систем у путевима и саобраћају ЈП „Путеви Србије“;
- **Развој система за управљање саобраћајем**, развој и интеграција ИТС система и система за опсервацију саобраћаја.

Унапређење система квалитета:

У 2012. години успостављен је **систем управљања квалитетом** према међународном стандарду **ISO 9001: 2008**, чиме је доказана способност ЈП "Путеви Србије" да доследно обезбеђује услуге, које испуњавају захтеве корисника и одговарајућих прописа.

Циљ је повећање задовољења корисника ефективном применом система, укључујући процесе сталног побољшавања система, као и доказивање усаглашености са захтевима корисника и захтевима прописа.

ЈП "Путеви Србије" треба да обезбеди доследно извршење услуга, које испуњавају захтеве корисника, међународних институција и одговарајућих прописа, у погледу процеса управљања путевима (укључујући и систем наплате путарине).

ЈП мора да примењује у целој организацији идентификоване процесе према редоследу и међусобном деловању, критеријумима и методама ефективности; осигура расположивост ресурса и информација неопходних за подршку извођењу и праћењу истих; прати процесе, мери и анализира њихове перформансе и примењује мере потребне за остваривање планираних резултата, као и стално побољшавање ових процеса.

Код QMS-а, циљеви су следећи:

- Дефинисање циљева квалитета за сваки процес (дефинисаност 100%)
- Повећање ефективности остварења свих циљева, тако да проценат остварених циљева у односу на укупан број буде већи од 75%
- Успостављање баланса циљева по секторима / областима: индикатори су број циљева већи од 2 и проценат остварења циљева по сектору / области већи од 70%
- Повећање ПН-ПП и ПО у односу на број НН током интерне провере: индикатор је да однос ПН-ПП и ПО према укупном броју налаза буде већи од 60%
- Унапређење радних процеса и система квалитета повећањем процента улагања у односу на предходну годину за 10%

Развој информационих система:

Програм развоја управљачко информационих система у саобраћају садржи следеће: развој хардверске опреме и софтверских решења, већа поузданост и безбедност информационих система, успостављање новог јединственог референтног система државних путева Републике Србије и стварање услова за изградњу интегрисаног информационог геопросторног управљачког система у путевима и саобраћају у ЈП „Путеви Србије“ (изградња интегративне геопросторне основе (ЛРС) за интеграцију свих база података и омогућавање њихових миграција уз успостављање јединствене комуникацијске основе за размену података у унутрашњем и спољашњем окружењу).

Код развоја информационих система, циљеви су следећи:

- иновирање хардверске опреме: индикатор - просечна старост опреме - мања од 5 година
- унифицирање опреме: индикатор – једнообразност опреме – већи од 70%
- повећање ефективности коришћења програм. пакета: индикатор - већа ефективност за 10%
- поузданост рачунарске мреже: индикатор - недоступност мрежних ресурса мања од 2%

- безбедност рачунарске мреже: индикатор - проценат недозвољених приступа 0%
- израда новог референтног система: индикатор - проценат реализације 100%
- спремност и расположивост БП: индикатор - проценат спремности и расположивости већи у односу на претходну годину за 20%

Развој система за опсервацију и управљање саобраћајем:

Програм развоја система за опсервацију и управљање саобраћајем садржи следеће: Стварање услова за интеграцију постојећих ИТС система у јединствен централни систем за надзор и управљање саобраћајем (изградња инфраструктуре за обједињавање постојећих елемената ИТС-а у функционални систем, проширење система новом ИТС опремом, обезбеђење и едукација стручних кадрова за управљање новим системима). Развој комуникационих веза за пренос података система, дуж постојећих путних праваца, надзор и управљање над истим. Развој управљачког Центра и система за управљање саобраћајем, управљање брзинама, управљање тунелима, инцидентним ситуацијама, контролу приступа и система за информисање и вођење корисника на путној мрежи, Модернизација управљачко информатичких система у наплати путарине (АОП) (увођење новог централног информатичког система везаног за наплату путарине), Модернизација и проширење система ПМИС (Путни Метеоролошки Информациони Систем).

Код система за опсервацију саобраћаја и управљање саобраћајем, циљеви су следећи:

- иновирање опреме: индикатор је повећање процента расположиве опреме за 10%
- ефикасност и ефективност управљања системом: индикатор 1 - проценат примедби корисника мањи од 2% и индикатор 2 - проценат примедби надзорне службе мањи од 2%
- поузданост рада опреме: индикатор - проценат отказа мањи од 5% у односу на 2013. год.
- повећање ефикасности одржавања: индикатор је скраћење времена интервенције по појави отказа (квара) за 5% у односу на 2013. годину
- повећање ефективности одржавања: број поновљених отказа након обављене интервенције мањи од 3%
- смањење трошкова одржавања: индикатор - проценат смањења за 5% у односу на 2013. год.
- повезивање - умрежавање дислоцираних јединица са централним системом (ЦС): индикатор - проценат умрежених- on-line повезаних јединица са ЦС 100%
- смањење трошкова прикупљања и обраде података: индикатор - проценат смањења трошкова у односу на 2013. годину више од 5%
- ефикасност обраде података: индикатор - проценат смањења времена обраде података у односу на 2013. годину више од 30%
- расположивост информатичких web сервиса намењених корисницима: индикатор - проценат повећања броја корисника више од 20% у односу на 2013. годину

У области управљања квалитетом, контрола квалитета је стална обавеза ЈП „Путеви Србије“. У делу лабораторијских испитивања се на бази технолошке документације, прописују потребни услови за испитивање и врши:

- контрола вођења документације која прати квалитет улазних сировина и материјала
- извештавање о извршеним контролисањима
- верификовање примене писаних поступака за лабораторијска испитивања.

Ради се о сталним активностима које се везују за активности инвестиција, одржавања јавних путева I и II реда, као и реконструкцију и рехабилитацију коловозних конструкција. Ове активности се обављају у међусобној сарадњи Одељења квалитета, Сектора за инвестиције и Сектора за одржавање државних путева I и II реда. Улагања у лабораторијска испитивања морају да прате пораст инвестиција у путну инфраструктуру.

Стратешко и оперативно планирање и програмирање путне инфраструктуре

2007. године Европска агенција за реконструкцију (European Agency for Reconstruction) је финансирала пројекат Изградња институционалних капацитета у сектору транспорта (Institutional Capacity Building Project in the Transport Sector), а као резултат тог пројекта Србија је добила **Стратегију развоја железничког, друмског, водног, ваздушног и интермодалног транспорта у Републици Србији од 2008-2015.** године, коју је Влада и званично усвојила.

Као логични наставак овог пројекта, Европска Унија је финансирала и израду **Генералног Мастер Плана Транспортног сектора (General Master Plan for Transport Sector)**, поштујући општи принцип интермодалности и разрађујући на нижи оперативни ниво задате приоритете усвојене стратегијом транспорта.

У складу са горе наведеним законским оквирима такође је формиран и **Национални савет за изградњу инфраструктуре**, а Влада је поставила као национални приоритетни циљ да Република Србија почев од 2008. у наредних 8 година (закључно са 2015. годином) у највећој мери заврши изградњу капиталних националних пројеката саобраћајне инфраструктуре.

Такође је израђен и документ (Policy Note for the Government of Serbia - Improving the Management of the Road Sector in Serbia) **Побољшање управљања путним сектором у Србији** из средстава Светске Банке (Transport Unit, Sustainable Development Department, Europe and Central Asia Region), августа 2008. године.

У оквиру кредита Европске банке за обнову и развој (European Bank for Reconstruction and development), компоненте јачања капацитета ЈП „Путеви Србије“, урађен је 2009. године и **Корпоративни план ЈП „Путеви Србије“ 2010-2015. године.**

У оквиру реализације Твининг споразума са Шведском путном администрацијом, у периоду од 2004-2007. године унапређене су области: Управљање безбедношћу саобраћаја, Управљање путевима и мостовима, Редовно и зимско одржавање и Заштита животне средине. Као један од битних резултата овог пројекта дошло је до усвајања 3 политике ЈП „Путеви Србије“:

- **Политика одржавања државних путева**
- **Политика заштите животне средине**
- **Политика безбедности саобраћаја на путевима**

а све у складу са Белом књигом Европске Уније (WHITE PAPER – European Transport policy for 2010: time to decide).

На основу свих горе наведених хијерархијских докумената, ЈП „Путеви Србије“ врши одабир кључних пројеката за финансирање, улагањем у инжењерска решења која подижу ниво услуге корисника путева и спасавају животе, а путеве чине безбеднијима.

Ова активност се пре свега односи на реализацију **Стратегије развоја транспорта у Републици Србији у периоду 2008-2015. године**, односно **Националног плана путне инфраструктуре**, од чега је за ЈП „Путеви Србије“ најважније следеће:

- завршетак и стављање у пуну функцију путне инфраструктуре на међународном путном правцу Коридор 10, Обилазнице Београда (етапа Орловача - Бубањ поток) и других обилазница око већих градова
- даља разрада пројекта изградње аутопута Појате – Прељина и наставка пута преко Чачка, Краљева и Ужица ка Босни и Херцеговини (РС)
- наставак планирања и изградње аутопута од Београда према Чачку, етапе тзв. „Коридора 11“ који је од стране Србије предложен као део мреже европских коридора (Темишвар – Београд – Јужни Јадран - Италија) и
- наставак планирања обнове и рехабилитације државних путева са становишта безбедности саобраћаја, применом програма IRAP Србија (израда техничке документације и примена инжењерских решења за прву етапу изградње кружних раскрсница, проширења банкина, изградњу путних прелаза са сигнализацијом, трака за претицање и побољшање возне површине).

ЈП „Путеви Србије“ ће уважавати одреднице **Просторног плана Србије и Генералног (Мастер) плана саобраћаја** и користити смернице из **Стратешке студије са предлогом Средњерочног плана и програма изградње и реконструкције, одржавања и заштите државних путева, 2010-2015. године**.

Примена „Приручника за анализу трошкова и користи за Србију“ (Cost Benefit Analysis Manual for Serbia) биће обавезна за све обрађиваче претходних студија оправданости и студија оправданости путних пројеката за потребе ЈП „Путеви Србије“.

Путна мрежа ће се максимално уклапати у мултимодалну транспортну мрежу Србије, трансевропске мреже TEN и TEM и тзв. „Основну мрежу“ SEETO.

Приступиће се изради пројекта Развоја и примене система за управљање имовином ЈП „Путеви Србије“ (RAMS), на основу новог Закона о планирању и изградњи, извршене процене вредности основних средстава ЈП „Путеви Србије“ и коришћењем нове базе података о путевима.

Иницираће се израда стратешког оквира и смерница за примену PPP модела за финансирање путне инфраструктуре и за оптимизацију накнаде за коришћење аутопутева (путарине).

Развој управљачко-информационих система у саобраћају

Циљеви предузећа у области управљачко-информационих система у саобраћају:

- **Благовремено ажурирање свих база података**, чиме се обезбеђује да предузеће ефикасно, ефективно и рационално обавља делатност управљања државним путевима.
- **Обезбеђење функционалности и поузданости системима ИТС-а**, чиме се омогућава адекватно и безбедно управљање саобраћајем и опремом.

- **Обезбеђење функционалности и поузданости путно метеоролошких информационих система (ПМИС)**, чиме се омогућава ефикасно и рационално организовање рада зимске службе.
- **Обезбеђење функционалности и поузданости аутоматске обраде података (АОП) са наплате путарине**, чиме се омогућава ефикасна обрада података везаних за наплату путарине и достава података надлежним секторима и службама
- **Обезбеђење функционалности и поузданости системима ИТ**, чиме се омогућава неопходна логистика свим пословним процесима у предузећу

У складу са одређеним средствима за пословну 2014. години **Сектор за управљачко-информационе системе у саобраћају** спровешће све потребне активности у остваривању следећих циљева: Одржавање у функционалном стању постојећих елемената информационих система у саобраћају; Припрема инфраструктуре за интеграцију и надоградњу постојећих елемената информационих система у јединствен функционални систем; Прилагођавање организационе структуре, обука и едукација инжењерског и техничарског састава Сектора, за опслуживање нових елемената информационих система у саобраћају;

Програм развоја управљачко информационе системе у саобраћају садржи следеће:

- **Успостављање новог јединственог референтног система државних путева Републике Србије** - Активности на имплементацији нове категоризације државних путева Републике Србије у складу са Уредбом Владе, нова јединствена евиденција и ажурирање постојећих просторних података референтног система.
- **Стварање услова за изградњу интегрисаног информационог геопросторног управљачког система у путевима и саобраћају у ЈП „Путеви Србије“** - Изградња Интегративне Геопросторне основе (ЈРС) за интеграцију свих база података и омогућавање њихових миграција уз успостављање јединствене комуникацијске основе за размену података у унутрашњем и спољашњем окружењу.
- **Стварање услова за интеграцију постојећих ИТС система у јединствен централни систем за надзор и управљање саобраћајем** – активност изградње инфраструктуре за обједињавање постојећих елемената ИТС-аа у функционални систем, проширење система новом ИТС опремом, обезбеђење и едукација стручних кадрова за управљање новим системима. Развој комуникационих веза за пренос података дуж постојећих путних праваца, надзор и управљање над истим. Развој управљачког Центра и система за: управљање саобраћајем, управљање брзинама, управљање тунелима, инцидентним ситуацијама, контролу приступа и система за информисање и вођење корисника на путној мрежи.
- **Модернизација управљачко информационих система у наплати путарине (АОП)** увођење новог централног информатичког система везаног за наплату путарине омогућује повезивање свих наплатних станица у један центар, омогућује прелазак са of-line на on-line режим рада са осталим нивоима система (наплатне станице и продајна мрежа). Нови централни систем садржи нове функције које су интеграбилне са екстерним системима (web портал и екстерни државни или пословни системи). Модернизован систем учиниће аутоматску обраду података (АОП) функционалном, ефикасном и поузданом.
- **Модернизација и проширење система ПМИС** (Путни Метеоролошки Информациони Систем - Road Weather Information System – RWIS), система за подршку зимском одржавању представља скуп технологија које користе историјске и

тренутне метеоролошке податке о временским условима на путу у циљу доношења правовремених одлука у зимском одржавању. ПМИС је основни алат превентивног зимског одржавања којим се спроводе мере и поступци за спречавање настанка клизавих коловоза. Тренутно на путној мрежи Србије постоји шест метео станица које су у систему ПМИС, три које су у фази интеграције. Планирано је проширење за још три метео-станице, што би омогућило покривеност важних делова путне мреже Републике Србије, где постоје проблеми безбедног одвијања саобраћаја у зимским условима.

- **Развој, проширење и интеграција система за опсервацију саобраћаја са ИТС системом.** Активност на успостављању функционалног, контролисаног и ефикасног система за опсервацију саобраћаја, омогућава добијање релевантних и поузданих података о саобраћају, потребних за управљање путном мрежом. Активност на развоју и проширењу система: подаци о просечној брзини кретања на путној мрежи (за потребе безбедности саобраћаја) и мерење осовинског оптерећења (за потребе управљања, одржавања и контроле).
- **Стварање услова за примену обновљивих извора енергије у управљачко информационам системима у саобраћају:** системи везани за тунеле, за расвету, системи везани за ИТС, системи на наплатним станицама и други. Применом обновљивих извора енергије значајно би се смањили трошкови електричне енергије и обезбедили услови за аутономност рада појединих управљачко информационам система у саобраћају.

Нове технологије

Циљ увођења нових технологија је побољшање квалитета услуга корисницима путева, смањење друштвеног трошка и материјална уштеда, кроз смањење загушења, повећање безбедности и смањење утицаја на окружење.

Остварује се супституцијом старих, недостајућих материјала новим, рециклажом и поновном употребом и применом система за управљање саобраћајем: путног метеоролошког информационог система - RWIS код зимског одржавања, применом телематике (интелигентних транспортних система - ITS) и побољшањем постојећих система за управљање саобраћајем на путевима.

СТРАТЕГИЈА

Постављени циљеви ће се остваривати кроз:

- Усаглашавање и унапређење законске регулативе и техничких стандарда
- Ефикасно и рационално планирање извођења радова на путевима, у складу са обезбеђеним финансијским средствима
- Набавку добара, радова и услуга на принципима тржишног пословања, спречавања монопола и омогућавање једнакости понуђача (примена Закона о јавним набавкама)
- Примену оштрих санкција за некавалитетно извршавање уговорених обавеза:
 - примена уговорених казни, раскид уговора, захтев за накнаду претрпљене штете, листа неподобних понуђача за одређени временски период

- Унапређење управљања и планирања путева и радова на путевима:

- унапређење организације, система информисања, комуникација, прикупљања и обраде података о стању на путевима, клими, саобраћајном оптерећењу и др.
- осавремењавање система за управљање саобраћајем, саобраћајне сигнализације и опреме пута
- примена нових - рационалнијих и ефикаснијих технологија код извођења радова

- Сарадњу са свим надлежним институцијама, органима и учесницима у саобраћају:

- посебан облик сарадње са институцијама чија се законска овлашћења односе на путеве (Министарство саобраћаја, МУП, Агенција за безбедност саобраћаја), као и са јавним предузећима чији се објекти инфраструктуре налазе у путном коридору или се укрштају са њим

- Смањење штетног утицаја путева и радова на путевима на животну средину:

- добрим путевима утицати на бржи ток саобраћаја, чиме се посредно смањује емисија штетних гасова
- планирање, пројектовање и градња путева тако да се планска и техничка решења ускладе са прописима о заштити животне средине
- лоцирање и изградња путева, мостова и других објеката тако да буду у складу са околином
- очување културних и природних обележја која су од посебне вредности
- примена материјала и технологија који не деградирају животну средину
- постављање и одржавање система одводњавања пута
- оштра казнена политика за остављање отпада у путном појасу

Побољшање безбедности саобраћаја на државним путевима:

- примена званичне методологије за дефинисање и санацију високоризичних деоница пута и њихова поправка
- провера захтева безбедности саобраћаја на путевима у свим фазама пројектовања путева
- увођење управљања опасним местима на путевима кроз праћење саобраћајних незгода на путевима са идентификацијом, анализом и отклањањем опасних места
- увођење базе података о саобраћајним незгодама у оквиру ЈП са улазним статистичким информацијама из полицијских извештаја

- Побољшање заштите корисника путева (приступни путеви, објекти, рекламни панои итд.) у путном појасу у складу са Законом о јавним путевима

- Унапређење принципа јавности у раду

- Ефикасно управљање, праћење и упоређивање постигнутих резултата

- Перманентна обука и усавршавање кадрова за квалитет и специјалистичке области

2. ОРГАНИЗАЦИОНА СТРУКТУРА – ШЕМА

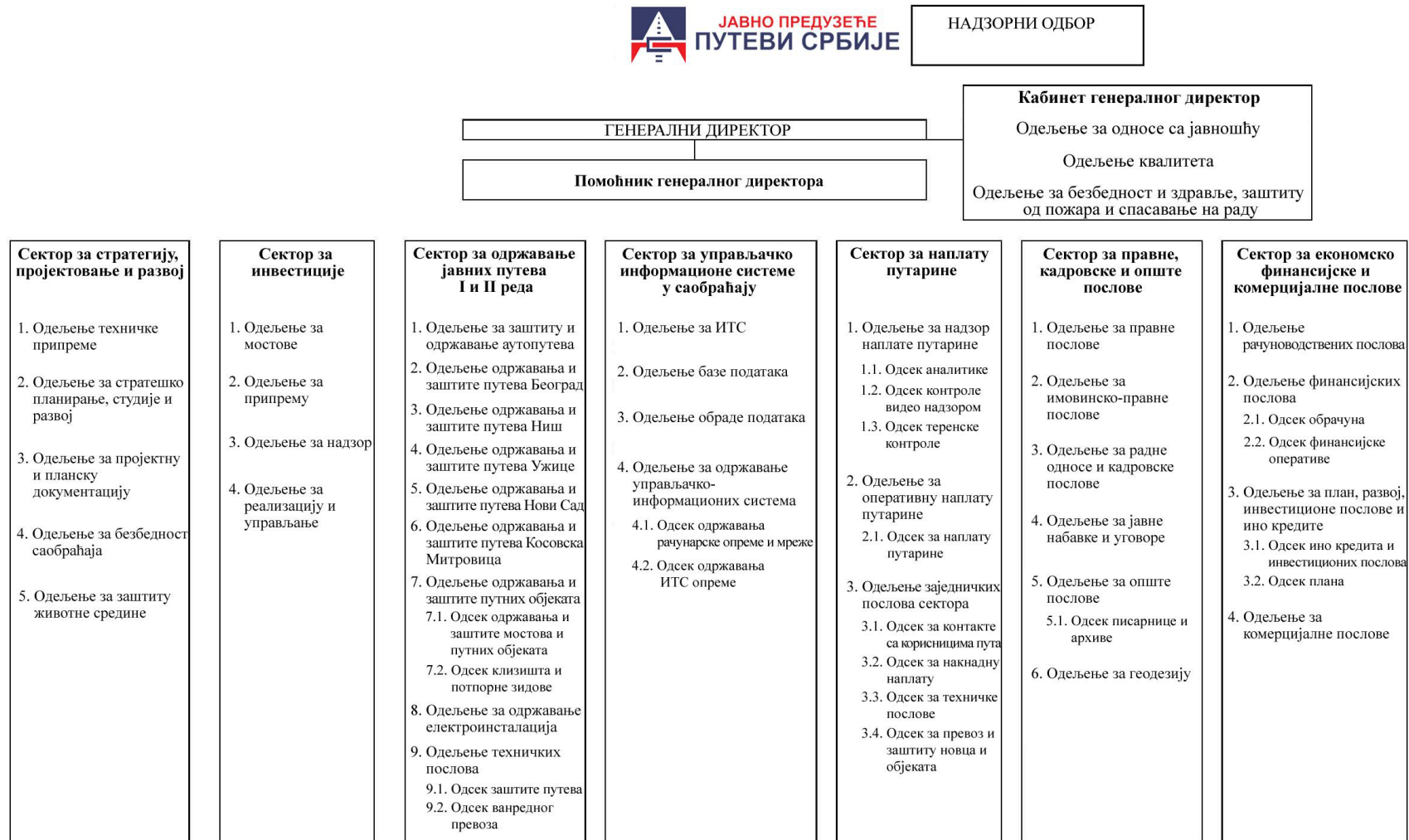

ОРГАНИЗАЦИОНА СТРУКТУРА ЈП „ПУТЕВИ СРБИЈЕ“

ЈП "Путеви Србије" је организовано као економска и пословна целина.

Организациони делови уређени су **Правилником о организацији и систематизацији послова**, који се доноси на основу Закона о раду (члан 24) - "Сл.гласник РС" бр.24/05 и Статута ЈП "Путеви Србије" (члан 32). - "Сл.гласник РС" бр.14/06.

По Правилнику, ЈП "Путеви Србије" је организовано у **7 сектора**, што са **Кабинетом** генералног директора чини **8 организационих делова Предузећа**.

Пословодство чини: генерални директор, помоћник генералног директора и седам директора сектора.

Према **Правилнику о изменама и допунама Правилника о организацији и систематизацији послова** (од 01.12.2011. и 20.12.2011. године) укупан број извршилаца по систематизацији је **1.405 радника**.

БРОЈ РАДНИКА

На дан **31.12.2013. године** у ЈП "Путеви Србије" било је запослено **1.341 радника**, од којих 1.237 на неодређено и 104 на одређено време.

Распоред по организационим деловима Предузећа је следећи:

О р г а н и з а ц и о н и д е о		Систематизација	Запослено
1.	Кабинет генералног директора	27	26
2.	Сектор за стратегију, пројектовање и развој	37	25
3.	Сектор за инвестиције	32	29
4.	Сектор за одржавање државних путева I и II реда	129	85
5.	Сектор за управљачко-информационе системе у саобраћају	54	50
6.	Сектор за наплату путарине	969	980
7.	Сектор за правне, кадровске и опште послове	79	75
8.	Сектор за економско-финансијске и комерцијалне послове	78	71
У к у п н о :		1.405	1.341

Највише радника запослено је на радном месту **инкасанти** - 50% укупног броја запослених. **Просечан радни стаж** запослених у ЈП „Путеви Србије“ износи **18 година**.

У Сектору за наплату путарине запослено је **73%** укупног броја радника, у Кабинету генералног директора **2%** и у осталим секторима **25%**.

СТРУКТУРА ЗАПОСЛЕНИХ на дан 31.12.2013. године

Структура запослених дата је по следећим критеријумима:

- квалификациона структура
- године старости
- радни стаж
- пол.

Квалификациона структура

Највише је заступљена ССС са скоро 2/3 укупног броја радника (65%), следи ВСС са 20%, ВС са 9%, КВ радници са 3%, ПК радници са 2%. ВКВ са 1%, док је учешће НК радника занемариво.

Степен стручне спреме	Број запослених	%
Висока стручна спрема (ВСС)	275	20%
Виша стручна спрема (ВС)	123	9%
Високо квалификовани радници (ВКВ)	11	1%
Средња стручна спрема (ССС)	868	65%
Квалификовани радници (КВ)	37	3%
Полуквалификовани радници (ПК)	25	2%
Неквалификовани радници (НК)	2	0%
У к у п н о :	1.341	100%

Године старости

Највише је заступљена старосна група од 40 до 50 година (28% укупног броја радника), следе: 30 до 40 година (27%), 50 до 60 година (26%), до 30 година (16%), а најмање учешће има група преко 60 година (3%).

Године старости	Број запослених	%
До 30 година	207	16%
30 до 40 година	361	27%
40 до 50 година	376	28%
50 до 60 година	354	26%
Преко 60 година	43	3%
У к у п н о :	1.341	100%

Радни стаж

Највише је заступљен радни стаж од **5 до 10 година (21% укупног броја радника)**, учешће од 16% има радни стаж од 25 до 30 година, са 14% учествује стаж од 10 до 15 година, са 13% учествује стаж од 15 до 20 година, са 12% стаж од 20 до 25 година; са 10% стаж до 5 година, и од 30 до 35 година, док радни стаж преко 35 година учествује са 4%.

Године стажа	Број запослених	%
До 5 година	132	10%
5 до 10 година	276	21%
10 до 15 година	185	14%
15 до 20 година	175	13%
20 до 25 година	165	12%
25 до 30 година	216	16%
30 до 35 година	137	10%
Преко 35 година	55	4%
Укупно :	1.341	100%

Сумарно, 55% радника има радни стаж преко 15 година, а 45% радника има радни стаж до 15 година.

Пол

Од укупног броја запослених, **2/3 су мушкарци** (893 или 67%), а **1/3 жене** (448 или 33%).

3. ОСНОВЕ ЗА ИЗРАДУ ПРОГРАМА ПОСЛОВАЊА ЗА 2014. ГОДИНУ

3.1.Процена физичког обима активности у 2013. години

Програм пословања ЈП "Путеви Србије" за 2013. годину донео је Управни одбор 4. јула 2013. године, а Влада Србије дала сагласност 9. јула 2013. године (сагласност објављена у "Службеном гласнику РС" бр.61/13).

Према Програму пословања, укупно расположиви приходи и расходи који ће се финансирати у 2013. години планирани су у износу од 34.550,5 милиона динара.

Измене и допуне Програма пословања ЈП „Путеви Србије“ за 2013. годину (**Ребаланс**) донео је Надзорни одбор ЈП „Путеви Србије“ 12. новембра 2013. године, а Влада Србије дала сагласност 30. децембра 2013. године (сагласност објављена у „Службеном гласнику РС“ бр.119/13).

Укупан износ расположивих прихода и расхода који ће се финансирати у 2013. години, у изменама и допунама Програма пословања за 2013. годину смањује се за 3.259,5 милиона динара, односно са 34.550,5 на 31.291,0 милиона динара.

Разлози за доношење Ребаланса Програма пословања ЈП „Путеви Србије“ за 2013. год:

- **Закон о преузимању обавеза ЈП „Путеви Србије“** према привредним друштвима по основу неизмирених обавеза и претварању тих обавеза у јавни дуг Републике Србије („Службени гласник РС“ бр.62/13)
 - Закон се односи на измиривање обавеза ЈППС према путарским и другим друштвима са којима ЈППС има закључене уговоре о одржавању државних путева.
 - Ове обавезе Република Србија преузима као јавни дуг, у укупном номиналном износу до 1.346.775.310 динара.
 - У буџету Републике Србије обезбеђују се средства за измирење ових обавеза.
 - Динамика измиривања обавеза: у три рате, до краја 2013. године, и то:
 - у јулу 2013. у висини 1/3 укупног износа обавезе
 - у септембру 2013. у висини 1/3 укупног износа обавезе
 - у новембру 2013. у висини 1/3 укупног износа обавезе
 - Начин измиривања обавеза: Република Србија ће директно измиривати обавезе ЈППС према путарским и другим друштвима, у утврђеном износу.
 - Измиривање обавеза вршиће Министарство финансија и привреде – Управа за јавни дуг.
- Сходно овом Закону, додата је позиција **Приходи из буџета Републике Србије за измиривање обавеза према путарским предузећима**, у износу од **1.346,8 милиона динара**.

- Овом Закону претходило је следеће:
 - Закључак Владе о усвајању Програма мера за измиривање обавеза Јавног предузећа «Путеви Србије» према путарским предузећима по основу извршених радова на одржавању државних путева I и II реда у Републици Србији
 - Програм мера за измиривање обавеза Јавног предузећа „Путеви Србије“ према путарским предузећима по основу извршених радова на одржавању државних путева I и II реда у Републици Србији
 - Саставни део Програма мера је Табела – Стање обавеза ЈП „Путеви Србије“ према путарским предузећима.
- **Прерасподела између појединих позиција улагања**, односно смањење истих, ради повећања Одржавања, које је због недовољних средстава планирано у мањем износу од потребног.
 - Позиција **3. Одржавање се повећава за 2.290,2 милиона динара**, сходно повећању на страни прихода (1.346,8 милиона динара), и прерасподели појединих позиција улагања у корист Одржавања (укупно смањење тих позиција износи 943,4 милиона динара).
 - **Смањују се следеће позиције улагања, у укупном износу од 957,9 милиона динара:**

(у милионима динара)

Позиција у Програму	О п и с	Износ смањења
1.	Плаћање пренетих обавеза (репрограм)	14,5
2.	Студије и пројекти	181,1
4.	Изградња, реконструкција и рехабилитација	605,8
6.	Управљачко-информациони системи у саобраћају	37,5
9.	Систем наплате путарине	119,0
	Укупно смањење:	957,9

- **Повећава се позиција улагања 8. Трошкови ЈП „Путеви Србије“, за 14,5 милиона динара.** Повећање се односи на Санацију електричних инсталација ниског напона и система за сигнализацију пожара у пословних зградама ЈП „Путеви Србије“ и „Србијапут“ Београд, ул. Булевар краља Александра бр.282, и ЈП „Путеви Србије“ и „Србијааутопут“ Београд, ул. Љубе Чупе бр.5. Програмом пословања за 2013. годину ова позиција је унета у Трошкове ЈП „Путеви Србије“, али без опредељеног износа, јер је исти одређен изградом Пројекта.
- **Мање повлачење средстава ино-зајмова током 2013. године, од планираног.**
Код групе прихода **IV Зајмови**, укупан износ се **смањује за 4.606,3 милиона динара.**
Разлог: мање повлачење средстава ино-зајмова од планираног.

УПОРЕДНИ ПРИКАЗ ПЛАНА, РЕБАЛАНСА И РЕАЛИЗАЦИЈЕ ЗА 2013. ГОДИНУ

УКУПНО РАСПОЛОЖИВИ ПРИХОДИ

(у милионима динара)

Ред. бр.	О П И С	ПЛАН 2013.	РЕБАЛАНС 2013.	РЕАЛИЗАЦИЈА 2013.
I	ПРИХОДИ ИЗ БУЏЕТА РЕПУБЛИКЕ СРБИЈЕ	8.450,0	9.796,8	9.999,5
1	СУБВЕНЦИЈЕ за ЈП "Путеви Србије"	5.300,0	5.300,0	5.300,0
2	Приходи из буџета Републике Србије (Министарство финансија)	2.250,0	2.250,0	2.452,7
*	Приходи из буџета РС за измиривање обавеза према путарским предузећима *		1.346,8	1.346,8
3	Приходи из буџета Републике Србије (Министарство регионалног развоја и локалне самоуправе)	900,0	900,0	900,0
II	СОПСТВЕНИ ПРИХОДИ	17.090,5	17.090,5	16.880,6
4	Посебна накнада за коришћење аутопута (путарина)	15.630,5	15.630,5	15.663,0
5	Такса на инострана теретна возила	690,0	690,0	522,7
6	Накнада за комерцијалне објекте (бензинске станице) који имају приступ са државних путева I и II реда, и за коришћење путног земљишта	510,0	510,0	416,4
7	Накнада за ванредни превоз	80,0	80,0	76,8
8	Остала средства	180,0	180,0	201,7
	* Накнада за припрему тендерске документације			0,4
	8.1. Приходи од продаје ТАГ-ова	30,0	30,0	27,3
	8.2. Остали приходи	150,0	150,0	174,0
СВЕГА ПРИХОДИ ИЗ БУЏЕТА РС И СОПСТВЕНИ ПРИХОДИ (I+II) :		25.540,5	26.887,3	26.880,1

Ред. бр.	О П И С	ПЛАН 2013.	РЕБАЛАНС 2013.	РЕАЛИЗАЦИЈА 2013.
III	ЗАЈМОВИ	9.010,0	4.403,7	3.331,4
А)	МЕЂУНАРОДНА БАНКА ЗА ОБНОВУ И РАЗВОЈ (ИБРД)	111,8	111,8	111,8
9	Међународна банка за обнову и развој (ИБРД) (број кредита IBRD 7463) рехабилитација, одржавање, техничка подршка ЈППС, повећање сигурности на путевима уговорено 50 милиона УСД	111,8	111,8	111,8
Б)	ЕВРОПСКА ИНВЕСТИЦИОНА БАНКА (ЕИБ)	5.517,8	2.408,7	2.503,1
10	ЕИБ З - за аутопут Е-75 Београд - Нови Сад (број кредита EIB 22550) уговорено 120 милиона ЕУР	991,0	944,8	801,4
11	ЕИБ - за рехабилитацију путева и санацију 100 мостова на М и Р путевима (број кредита EIB 24037) уговорено 33 милиона ЕУР	290,2	233,6	334,8
12	ЕИБ - за Обилазницу око Београда, Сектор А (број кредита EIB 24134) уговорено 60 милиона ЕУР	3.375,3	778,3	798,8
13	ЕИБ - за Обилазницу око Београда, Сектор Б (број кредита EIB 25748) уговорено 40 милиона ЕУР	861,3	452,0	568,1
В)	ЕВРОПСКА БАНКА ЗА ОБНОВУ И РАЗВОЈ (ЕБРД)	2.438,9	1.883,2	716,5
14	ЕБРД З - за аутопут Е-70/Е-75, рехабилитација деонице Аеродром "Никола Тесла" - Бубањ Поток и кружни пут Р-251 (рехабилитација) (број кредита EBRD 36651) уговорено 25 милиона ЕУР	1.658,9	1.103,2	231,0
15	ЕБРД З - пројектовање и изградња аутопута Е-75 од км 188+680,00 до км 194+782,94 и петље "Добановци" (број кредита EBRD 36651) уговорено 55 милиона ЕУР	780,0	780,0	485,5
Г)	ИФИС ЗАЈАМ (СБ, ЕИБ и ЕБРД)	941,5		
16	Зајам за Пројекат рехабилитације путева и унапређења безбедности саобраћаја	941,5		
УКУПНО:		34.550,5	31.291,0	30.211,5

* На основу Закона о преузимању обавеза ЈППС према привредним друштвима по основу неизмирених обавеза и претварању тих обавеза у јавни дуг РС ("Сл.гл.РС" бр.62/13)

РАСХОДИ

(у милионима динара)

Ред. бр.	О П И С	ПЛАН 2013.	РЕБАЛАНС 2013.	РЕАЛИЗАЦИЈА 2013.
1	ПЛАЋАЊЕ ПРЕНЕТИХ ОБАВЕЗА (репрограм)	1.640,0	1.625,5	1.625,5
2	СТУДИЈЕ И ПРОЈЕКТИ	372,2	191,1	57,1
	А) Пренете обавезе из претходне године, које се плаћају у текућој години	22,8	22,8	22,8
	Б) Улагања у текућој години	349,4	168,3	34,3
3	ОДРЖАВАЊЕ	13.080,0	15.370,2	15.735,3
	А) Пренете обавезе из претходне године, које се плаћају у текућој години	2.386,1	2.386,1	2.379,9
	Б) Улагања у текућој години	10.693,9	12.984,1	13.355,4
	3.1. Одржавање државних путева I и II реда	9.574,3	11.964,5	12.346,4
	3.1.1. Редовно одржавање	6.421,6	9.337,8	10.384,8
	3.1.2. Периодично одржавање	2.602,7	2.326,7	1.697,9
	3.1.3. Ургентно одржавање	350,0	100,0	111,7
	3.1.4. Надзор и лабораторијска контрола квалитета	200,0	200,0	152,0
	3.2. Остале позиције	519,6	419,6	409,1
	3.3. Зимско одржавање општинских путева, који су изузети из мреже државних путева I и II реда	600,0	600,0	599,9
4	ИЗГРАДЊА, РЕКОНСТРУКЦИЈА И РЕХАБИЛИТАЦИЈА	2.303,4	1.697,6	1.067,8
	А) Пренете обавезе из претходне године, које се плаћају у текућој години	228,7	228,7	164,0
	Б) Улагања у текућој години	2.074,7	1.468,9	903,8
	4.1. Изградња, реконструкција и рехабилитација путева из средстава ЈП "Путеви Србије"	1.865,6	1.322,2	903,8
	4.2. Учешће ЈП "Путеви Србије" у кредитима ИДА, ИБРД, ЕИБ и СБ	209,1	146,7	
	* Пројекти који се финансирају средствима других наручилаца			
5	РЕШАВАЊЕ ИМОВИНСКО-ПРАВНИХ ОДНОСА	2.299,4	2.299,4	2.971,3
	А) Пренете обавезе из претходне године, које се плаћају у текућој години	9,4	9,4	6,2
	Б) Улагања у текућој години	2.290,0	2.290,0	2.965,1
	5.1. Улагања из сопствених средстава	40,0	40,0	
	5.2. Улагања из прихода из буџета (Министарство финансија и привреде)	2.250,0	2.250,0	

Ред. бр.	О П И С	ПЛАН 2013.	РЕБАЛАНС 2013.	РЕАЛИЗАЦИЈА 2013.
6	УПРАВЉАЧКО ИНФОРМАЦИОНИ СИСТЕМИ У САОБРАЋАЈУ	240,4	202,9	94,6
	А) Пренете обавезе из претходне године, које се плаћају у текућој години	8,6	8,6	8,6
	Б) Улагања у текућој години	231,8	194,3	86,0
7	ОБАВЕЗЕ ПО ОСНОВУ КРЕДИТА И ПДВ-а	2.584,2	2.584,2	2.478,1
	7.1. Обавезе према Фонду за развој Републике Србије	300,0	300,0	325,0
	7.2. Обавезе према Панонској банци по рефинансираним кредитима	86,6	79,6	79,6
	7.3. Отплата кредита по основу задуживања код пословних банака (кредит од 4 милијарде динара)	1.799,2	1.928,3	1.927,8
	7.4. Обавезе по основу ПДВ-а	398,4	276,3	145,7
8	ТРОШКОВИ ЈП "ПУТЕВИ СРБИЈЕ"	2.271,5	2.286,0	2.231,6
	А) Пренете обавезе из претходне године, које се плаћају у текућој години	54,5	54,5	54,5
	Б) Улагања у текућој години	2.217,0	2.231,5	2.177,1
	8.1. Стручне службе	2.217,0	2.231,5	2.177,1
9	СИСТЕМ НАПЛАТЕ ПУТАРИНЕ	743,4	624,4	613,8
	А) Пренете обавезе из претходне године, које се плаћају у текућој години	74,7	74,7	74,7
	Б) Улагања у текућој години	668,7	549,7	539,1
10	ПРОГРАМИ КВАЛИТЕТА	6,0	6,0	0,7
СВЕГА РАСХОДИ ИЗ ПРИХОДА ИЗ БУЏЕТА И СОПСТВЕНИХ ПРИХОДА :		25.540,5	26.887,3	26.875,8
11	ИЗГРАДЊА, РЕКОНСТРУКЦИЈА И РЕХАБИЛИТАЦИЈА ИЗ СРЕДСТАВА ИНО-ЗАЈМОВА	9.010,0	4.403,7	2.770,8
	А) Пренете обавезе из претходне године, које се плаћају у текућој години	457,3	457,3	457,3
	Б) Улагања у текућој години	8.552,7	3.946,4	2.313,5
	11.1. Радови из средстава ИБРД зајма			
	11.2. Радови из средстава ЕИБ зајма	5.321,9	2.212,8	1.752,8
	11.3. Радови из средстава ЕБРД зајма	2.289,3	1.733,6	560,7
	11.4. Пројекат рехабилитације путева и унапређења безбедности саобраћаја, ИФИС	941,5		
УКУПНО :		34.550,5	31.291,0	29.646,6

3.2. Финансијски показатељи за 2013. годину
3.2.1. Биланс стања на дан 31.12.2013. године

тачка 3.2.1.

БИЛАНС СТАЊА на дан 31.12.2013. године

(у милионима динара)

Група рачуна, рачун	ПОЗИЦИЈА	АОП	Износ	
			План на дан 31.12.2013.	Реализација на дан 31.12.2013.
1	2	3	4	5
	АКТИВА			
	А.СТАЛНА ИМОВИНА (002+003+004+005+009)	001	466.734,8	459.166,8
00	I НЕУПЛАЋЕН УПИСАНИ КАПИТАЛ	002		
012	II GOODWILL	003		
01 без 012	III НЕМАТЕРИЈАЛНА УЛАГАЊА	004	18,5	16,3
	IV НЕКРЕТНИНЕ, ПОСТРОЈЕЊА, ОПРЕМА И БИОЛОШКА СРЕДСТВА (006+007+008)	005	466.716,3	459.150,5
020,022,023,026,027(део), ...	1. Некретнине, постројења и опрема	006	466.716,3	459.150,5
024,027(део),028(део)	2. Инвестиционе некретнине	007		
021,025,027део, 028део	3. Биолошка средства	008		
	IV ДУГОРОЧНИ ФИНАНСИЈСКИ ПЛАСМАНИ (010+011)	009		
030 до 032, 039(део)	1. Учешћа у капиталу	010		
033до038,039(део)-037	2. Остали дугорочни финансијски пласмани	011		
	В. ОБРТНА ИМОВИНА (013+014+015)	012	1.169,6	2.143,5
10 до 13, 15	I ЗАЛИХЕ	013	290,0	429,8
14	II СТАЛНА СРЕДСТВА НАМЕЊЕНА ПРОДАЛИ И СРЕДСТВА ПОСЛОВАЊА КОЈЕ СЕ ОБУСТАВЉА	014		
	III КРАТКОР ПОТРАЖ, ПЛАСМАНИ И ГОТОВИНА (016+017+018+019+020)	015	879,6	1.713,7
20, 21 i 22 осим 223	1. Потраживања	016	185,0	167,8
223	2. Потраживања за више плаћен порез на добитак	017		
23 минус 237	3. Краткорочни финансијски пласмани	018		
24	4. Готовински еквиваленти и готовинна	019	692,6	1.473,0
27 и 28 осим 288	5. ПДВ и АБР	020	2,0	72,9
288	IV. ОДЛОЖЕНА ПОРЕСКА СРЕДСТВА	021		
	V. ПОСЛОВНА ИМОВИНА (001+012+021)	022	467.904,4	461.310,3
29	G. ГУБИТАК ИЗНАД ВИСИНЕ КАПИТАЛА	023		
	D. УКУПНА АКТИВА (022+023)	024	467.904,4	461.310,3
88	Ђ. ВАНБИЛАНСНА АКТИВА	025	75,6	104,4



	ПАСИВА			
	A. КАПИТАЛ (102+103+104+105+106-107+108-109-110)	101	345.092,4	346.350,4
30	I ОСНОВНИ И ОСТАЛИ КАПИТАЛ	102	102.056,1	102.056,1
31	II НЕУПЛАЋЕНИ УПИСАНИ КАПИТАЛ	103		
32	III РЕЗЕРВЕ	104		
330 и 331	IV РЕВАЛОРИЗАЦИОНЕ РЕЗЕРВЕ	105	258.451,3	258.451,3
332	V НЕРЕАЛИЗОВАНИ ДОБИЦИ ПО ОСНОВУ УОВ	106		
333	VI НЕРЕАЛИЗОВАНИ ГУБИЦИ ПО ОСНОВУ УОВ	107		
34	VII НЕРАСПОРЕЂЕНИ ДОБИТАК	108		
35	VIII ГУБИТАК	109	15.415,0	14.157,0
037 и 237	IX ОТКУПЉЕНЕ СОПСТВЕНЕ АКЦИЈЕ	110		
	B. ДУГОРОЧНА РЕЗЕРВИСАЊА И ОБАВЕЗЕ (112+113+116)	111	122.812,0	113.625,7
40	I ДУГОРОЧНА РЕЗЕРВИСАЊА	112	485,2	376,0
41	II ДУГОРОЧНЕ ОБАВЕЗЕ (114+115)	113	55.077,9	49.208,5
414, 415	1. Дугорочни кредити	114	55.077,9	49.208,5
41 без 414 i 415	2. Остале дугорочне обавезе	115		
	III КРАТКОРОЧНЕ ОБАВЕЗЕ (117+118+119+120+121+122)	116	66.074,6	64.041,2
42, осим 427	1. Краткорочне финансијске обавезе	117	10.970,3	44.616,7
427	2. Обавезе по основу средстава намењених продаји и средстава пословања које се обуставља	118		
43 i 44	3. Обавезе из пословања	119	2.551,0	1.809,4
45, 46	4. Остале краткорочне обавезе	120	1.100,0	1.006,7
47 и 48, осим 481 и 49 осим 498	5. Обавезе по основу ПДВ и осталих јавних прихода и ПВР	121	51.453,3	16.608,4
481	6. Обавезе по основу пореза на добит	122		
498	IV ОДЛОЖЕНЕ ПОРЕСКЕ ОБАВЕЗЕ	123	1.174,3	1.334,2
	V. УКУПНА ПАСИВА (101+111+123)	124	467.904,4	461.310,3
89	G. ВАНБИЛАНСНА ПАСИВА	125	75,6	104,4

3.2.2. Биланс успеха у периоду 01.01. - 31.12.2013.

тачка 3.2.2.

БИЛАНС УСПЕХА

у периоду од 01.01 до 31.12.2013. године

(у милионима динара)

Група рачуна, рачун	ПОЗИЦИЈА	АОП	Износ	
			План 2013	Реализација 2013
1	2	3	4	5
	А. ПРИХОДИ И РАСХОДИ ИЗ РЕДОВНОГ ПОСЛОВАЊА			
	I. ПОСЛОВНИ ПРИХОДИ (202+203+204-205+206)	201	25.347,9	25.482,4
60 и 61	1. Приходи од продаје	202	30,0	27,3
62	2. Приходи од активирања учника и робе	203		
630	3. Повећање вредности залиха учника	204		
631	4. Смањење вредности залиха учника	205		
64 и 65	Остали пословни приходи	206	25.317,9	25.455,1
	II. ПОСЛОВНИ РАСХОДИ (208 ДО 212)	207	21.894,4	23.603,1
50	1. Набавна вредност продате робе	208	18,3	23,4
51	2. Трошкови материјала	209	250,0	293,9
52	3. Трошкови зарада, накнада зарада и остали лични расходи	210	1.498,9	1.491,9
54	4. Трошкови амортизације и резервисања	211	7.700,0	9.241,9
53 и 55	5. Остали пословни расходи	212	12.427,2	12.552,0
	III. ПОСЛОВНИ ДОБИТАК (201-207)	213	3.453,5	1.879,3
	IV. ПОСЛОВНИ ГУБИТАК (207-201)	214		
66	V. ФИНАНСИЈСКИ ПРИХОДИ	215	80,0	86,1
56	VI. ФИНАНСИЈСКИ РАСХОДИ	216	5.694,0	2.673,7
67, 68	VII. ОСТАЛИ ПРИХОДИ	217	150,0	402,0
57, 58	VIII. ОСТАЛИ РАСХОДИ	218	284,4	570,7
	IX. ДОБИТАК ИЗ РЕДОВНОГ ПОСЛОВАЊА ПРЕ ОПОРЕЗИВАЊА (2013-214+215-216+217-218)	219		
69-59	X. ГУБИТАК ИЗ РЕДОВНОГ ПОСЛОВАЊА ПРЕ ОПОРЕЗИВАЊА (214-213-215+216-217+218)	220	2.294,9	877,0
59-69	XI. НЕТО ДОБИТАК ПОСЛОВАЊА КОЈЕ СЕ ОБУСТАВЉА	221		
	XII. НЕТО ГУБИТАК ПОСЛОВАЊА КОЈЕ СЕ ОБУСТАВЉА	222		
	Б. ДОБИТАК ПРЕ ОПОРЕЗИВАЊА (219-220+221-222)	223		
	В. ГУБИТАК ПРЕ ОПОРЕЗИВАЊА (220-219+222-221)	224	2.294,9	877,0
	Г. ПОРЕЗ НА ДОБИТАК			
721	1. Порески расход периода	225		
722	2. Одложени порески расходи периода	226		159,9
722	3. Одложени порески приходи периода	227		
723	Д. ИСПЛАЋЕНА ЛИЧНА ПРИМАЊА ПОСЛОДАВЦУ	228		
	Ђ. НЕТО ДОБИТАК (223-224-225-226+227-228)	229		
	Е. НЕТО ГУБИТАК (224-223+225+226-227+228)	230	2.294,9	1.036,9
	Ж. НЕТО ДОБИТАК КОЈИ ПРИПАДА МАЊИНСКИМ УЛАГАЧИМА	231		
	З. НЕТО ДОБИТАК КОЈИ ПРИПАДА ВЛАСНИЦИМА МАТИЧНОГ ПРАВНОГ ЛИЦА	232		
	И. ЗАРАДА ПО АКЦИЈИ			
	1. Основна зарада по акцији	233		
	2. Умањена (разводњена) зарада по акцији	234		

3.2.3. Извештај о токовима готовине у периоду 01.01. - 31.12.2013.

Тачка 3.2.3

ИЗВЕШТАЈ О ТОКОВИМА ГОТОВИНЕ у периоду од 01.01 до 31.12. 2013. године

(у милионима динара)

ПОЗИЦИЈА	АОП	Износ	
		План 2013	Реализација 2013
1	2	3	4
А. ТОКОВИ ГОТОВИНЕ ИЗ ПОСЛОВНИХ АКТИВНОСТИ			
ПРИЛИВИ ГОТОВИНЕ ИЗ ПОСЛОВНИХ АКТИВНОСТИ	301	26.207,5	25.260,1
1. Продаја и примљени аванси	302	650,0	575,9
2. Примљене камате из пословних активности	303	17,0	3,6
3. Остали приливи из редовног пословања	304	25.540,5	24.680,6
ОДЛИВИ ГОТОВИНЕ ИЗ ПОСЛОВНИХ АКТИВНОСТИ	305	16.193,9	18.678,0
1. Исплате добављачима и дати аванси	306	14.049,0	16.037,4
2. Зараде, накнаде зараде и остали лични расходи	307	1.336,8	1.494,2
3. Плаћене камате	308	598,2	834,0
4. Порез на добитак	309		
5. Плаћања по основу осталих јавних прихода	310	209,9	312,4
НЕТО ПРИЛИВ ГОТОВИНЕ ИЗ ПОСЛОВНИХ АКТИВНОСТИ	311	10.013,6	6.582,1
НЕТО ОДЛИВ ГОТОВИНЕ ИЗ ПОСЛОВНИХ АКТИВНОСТИ	312		
Б. ТОКОВИ ГОТОВИНЕ ИЗ АКТИВНОСТИ ИНВЕСТИРАЊА			
ПРИЛИВИ ГОТОВИНЕ ИЗ АКТИВНОСТИ ИНВЕСТИРАЊА	313	4.770,0	4.550,4
1. Продаја акција и удела (нето приливи)	314		
2. Продаја нематеријалних улагања, некретности, постројења, опреме и биолошких средстава	315		
3. Остали финансијски пласмани (нето приливи)	316	4.770,0	4.550,4
4. Примљене камате из активности инвестирања	317		
5. Примљене дивиденде	318		
ОДЛИВИ ГОТОВИНЕ ИЗ АКТИВНОСТИ ИНВЕСТИРАЊА	319	10.015,0	6.327,9
1. Куповина акција и удела (нето одливи)	320		
2. Куповина нематеријалних улагања, некретности, постројења, опреме и биолошких средстава	321	10.015,0	6.327,9
3. Остали финансијски пласмани (нето одливи)	322		
НЕТО ПРИЛИВ ГОТОВИНЕ ИЗ АКТИВНОСТИ ИНВЕСТИРАЊА	323		
НЕТО ОДЛИВ ГОТОВИНЕ ИЗ АКТИВНОСТИ ИНВЕСТИРАЊА	324		1.777,5
В. ТОКОВИ ГОТОВИНЕ ИЗ АКТИВНОСТИ ФИНАНСИРАЊА			
ПРИЛИВИ ГОТОВИНЕ ИЗ АКТИВНОСТИ ФИНАНСИРАЊА	325	2.408,7	2.503,1
1. Увећање основног капитала	326		
2. Дугорочни и краткорочни кредити (нето приливи)	327	2.408,7	2.503,1
3. Остале дугорочне и краткорочне обавезе	328		
ОДЛИВИ ГОТОВИНЕ ИЗ АКТИВНОСТИ ФИНАНСИРАЊА	329	7.129,6	6.479,6
1. Откуп сопствених акција и удела	330		
2. Дугорочни и краткорочни кредити и остале обавезе (нето одливи)	331	7.129,6	6.479,6
3. Финансијски лизинг	332		
4. Исплаћене дивиденде	333		
НЕТО ПРИЛИВ ГОТОВИНЕ ИЗ АКТИВНОСТИ ФИНАНСИРАЊА	334		
НЕТО ОДЛИВ ГОТОВИНЕ ИЗ АКТИВНОСТИ ФИНАНСИРАЊА	335	4.720,9	3.976,5
Г. СВЕГА ПРИЛИВИ ГОТОВИНЕ	336	33.386,2	32.313,6
Д. СВЕГА ОДЛИВИ ГОТОВИНЕ	337	33.338,5	31.485,5
Ђ. НЕТО ПРИЛИВИ ГОТОВИНЕ	338	47,7	828,1
Е. НЕТО ОДЛИВИ ГОТОВИНЕ	339		
ГОТОВИНА НА ПОЧЕТКУ ОБРАЧУНСКОГ ПЕРИОДА	340	644,9	644,9
ПОЗИТИВНЕ КУРСНЕ РАЗЛИКЕ ПО ОСНОВУ ПРЕРАЧУНА ГОТОВИНЕ	341		
НЕГАТИВНЕ КУРСНЕ РАЗЛИКЕ ПО ОСНОВУ ПРЕРАЧУНА ГОТОВИНЕ	342		
ГОТОВИНА НА КРАЈУ ОБРАЧУНСКОГ ПЕРИОДА	343	692,6	1.473,0

4. ПЛАНИРАНИ ФИНАНСИЈСКИ ПОКАЗАТЕЉИ ЗА 2014. ГОДИНУ

УКУПНО РАСПОЛОЖИВИ ПРИХОДИ

(у милионима динара)

Ред. бр.	О П И С	РЕАЛИЗАЦИЈА 2012.	РЕАЛИЗАЦИЈА 2013.	ПЛАН 2014.
I	ПРИХОДИ ИЗ БУЏЕТА РЕПУБЛИКЕ СРБИЈЕ	11.277,7	9.999,5	9.200,0
1	СУБВЕНЦИЈЕ за ЈП "Путеви Србије"	8.300,0	5.300,0	7.700,0
2	Приходи из буџета Републике Србије (Министарство финансија)	1.755,5	2.452,7	1.500,0
*	Накнада за одржавање државног пута од акцизе на деривате нафте и течног нафтног гаса	469,5		
*	Приходи из буџета РС за измиривање обавеза према путарским предузећима *		1.346,8	
*	Средства других наручилаца (Министарство саобраћаја)	419,4		
*	Кредит Банке за развој Савета Европе (ЦЕБ)	333,3		
*	Приходи из буџета Републике Србије (Министарство регионалног развоја и локалне самоуправе)		900,0	
II	СОПСТВЕНИ ПРИХОДИ	16.354,6	16.880,6	17.060,0
3	Посебна накнада за коришћење аутопута (путарина)	14.761,9	15.663,0	15.800,0
4	Такса на инострана теретна возила	670,1	522,7	550,0
5	Накнада за комерцијалне објекте (бензинске станице) који имају приступ са државних путева I и II реда, и за коришћење путног земљишта	476,8	416,4	450,0
6	Накнада за ванредни превоз	79,7	76,8	80,0
7	Остала средства	366,1	201,7	180,0
	* Накнада за припрему тендерске документације	1,0	0,4	
	7.1. Приходи од продаје ТАГ-ова	20,0	27,3	30,0
	7.2. Остали приходи	345,1	174,0	150,0
СВЕГА ПРИХОДИ ИЗ БУЏЕТА РС И СОПСТВЕНИ ПРИХОДИ (I-II) :		27.632,3	26.880,1	26.260,0

Ред. бр.	О П И С	РЕАЛИЗАЦИЈА 2012.	РЕАЛИЗАЦИЈА 2013.	ПЛАН 2014.
III	ЗАЈМОВИ	12.260,0	3.331,4	6.186,9
A)	МЕЂУНАРОДНА БАНКА ЗА ОБНОВУ И РАЗВОЈ (ИБРД)	1.581,3	111,8	
*	Међународна банка за обнову и развој (ИБРД) (број кредита IBRD 7463) рехабилитација, одржавање, техничка подршка ЈППС, повећање сигурности на путевима уговорено 50 милиона УСД	1.581,3	111,8	
Б)	ЕВРОПСКА ИНВЕСТИЦИОНА БАНКА (ЕИБ)	6.516,9	2.503,1	4.834,5
*	Преостала средства ЕИБ кредита, повучено у 2013. години			1.032,9
*	ЕИБ 3 - за аутопут Е-75 Београд - Нови Сад (број кредита ЕИБ 22550) уговорено 120 милиона ЕУР	2.040,5	801,4	
	ЕИБ - за рехабилитацију путева и санацију 100 мостова на М и Р путевима (број кредита ЕИБ 24037) уговорено 33 милиона ЕУР	1.114,3	334,8	
8	ЕИБ - за Обилазницу око Београда, Сектор А (број кредита ЕИБ 24134) уговорено 60 милиона ЕУР	1.600,8	798,8	2.851,2
9	ЕИБ - за Обилазницу око Београда, Сектор Б (број кредита ЕИБ 25748) уговорено 40 милиона ЕУР	1.761,3	568,1	950,4
В)	ЕВРОПСКА БАНКА ЗА ОБНОВУ И РАЗВОЈ (ЕБРД)	4.161,8	716,5	1.246,0
*	ЕБРД 2 - за аутопут Е-75 Београд - Нови Сад (број кредита ЕБРД 32190) уговорено 72 милиона ЕУР	702,3		
10	ЕБРД 3 - за рехабилитацију аутопута Е-70/Е-75, Пролаз кроз Београд и рехабилитацију аутопута Е-75, деоница Мали Пожаревац - Раља (број кредита ЕБРД 36651) уговорено 80 милиона ЕУР	1.446,6	716,5	1.246,0
11	ЕБРД 3 - пројектовање и изградња аутопута Е-75 од км 188+680,00 до км 194+782,94 и петље "Добановци" (број кредита ЕБРД 36651) уговорено 80 милиона ЕУР	2.012,9		
Г)	РРСП ЗАЈАМ (СБ, ЕИБ и ЕБРД)			106,4
12	ИБРД - за Пројекат рехабилитације путева и унапређења безбедности саобраћаја			106,4
13	ЕИБ - за Пројекат рехабилитације путева и унапређења безбедности саобраћаја			
УКУПНО :		39.892,3	30.211,5	32.446,9

* На основу Закона о преузимању обавеза ЈППС према привредним друштвима по основу неизмирених обавеза и претварању тих обавеза у јавни дуг РС ("Сл.гл.РС" бр.62/13)

РАСХОДИ

(у милионима динара)

Ред. бр.	О П И С	РЕАЛИЗАЦИЈА 2012.	РЕАЛИЗАЦИЈА 2013.	ПЛАН 2014.
1	ПЛАЋАЊЕ ПРЕНЕТИХ ОБАВЕЗА (репрограм)	1.595,2	1.625,5	1.700,0
2	СТУДИЈЕ И ПРОЈЕКТИ	543,0	57,1	657,2
	А) Пренете обавезе из претходне године, које се плаћају у текућој години	47,5	22,8	
	Б) Улагања у текућој години	495,5	34,3	657,2
3	ОДРЖАВАЊЕ	18.422,0	15.735,3	15.647,7
	А) Пренете обавезе из претходне године, које се плаћају у текућој години	1.670,1	2.379,9	751,7
	Б) Улагања у текућој години	16.751,9	13.355,4	14.896,0
	3.1. Одржавање државних путева I и II реда	15.893,7	12.346,4	14.216,0
	3.1.1. Редовно одржавање	11.845,4	10.384,8	10.270,4
	3.1.2. Периодично одржавање	3.853,8	1.697,9	3.735,6
	3.1.3. Ургентно одржавање		111,7	60,0
	3.1.4. Надзор и лабораторијска контрола квалитета	194,5	152,0	150,0
	3.2. Остале позиције	546,3	409,1	680,0
	3.3. Зимско одржавање општинских путева, који су изузети из мреже државних путева I и II реда	311,9	599,9	
4	ИЗГРАДЊА, РЕКОНСТРУКЦИЈА И РЕХАБИЛИТАЦИЈА	3.073,4	1.067,8	2.076,2
	А) Пренете обавезе из претходне године, које се плаћају у текућој години	627,8	164,0	72,8
	Б) Улагања у текућој години	2.445,6	903,8	2.003,4
	4.1. Изградња, реконструкција и рехабилитација путева из средстава ЈП "Путеви Србије"	1.980,0	903,8	1.924,4
	4.2. Учешће ЈП "Путеви Србије" у кредитима ИДА, ИБРД, ЕИБ и СБ	46,2		79,0
	* Пројекти који се финансирају средствима других наручилаца	419,4		
5	РЕШАВАЊЕ ИМОВИНСКО-ПРАВНИХ ОДНОСА	2.213,7	2.971,3	1.520,0
	А) Пренете обавезе из претходне године, које се плаћају у текућој години	4,1	6,2	425,6
	Б) Улагања у текућој години	2.209,6	2.965,1	1.094,4
	5.1. Улагања из сопствених средстава			14,6
	5.2. Улагања из прихода из буџета (Министарство финансија)			1.079,8

Ред. бр.	О П И С	РЕАЛИЗАЦИЈА 2012.	РЕАЛИЗАЦИЈА 2013.	ПЛАН 2014.
6	УПРАВЉАЧКО ИНФОРМАЦИОНИ СИСТЕМИ У САОБРАЋАЈУ	99,2	94,6	331,7
	А) Пренете обавезе из претходне године, које се плаћају у текућој години	6,0	8,6	2,7
	Б) Улагања у текућој години	93,2	86,0	329,0
7	ОБАВЕЗЕ ПО ОСНОВУ КРЕДИТА И ПДВ-а	2.371,1	2.478,1	985,8
	7.1. Обавезе према Фонду за развој Републике Србије	275,0	325,0	360,0
	7.2. Обавезе према Панонској банци по рефинансираним кредитима	84,1	79,6	80,8
	7.3. Отплата кредита по основу задуживања код пословних банака (кредит од 4 милијарде динара)	2.012,0	1.927,8	318,3
	7.4. Обавезе по основу ПДВ-а и пореза на имовину		145,7	226,7
8	ТРОШКОВИ ЛП "ПУТЕВИ СРБИЈЕ"	2.290,2	2.231,6	2.242,5
	А) Пренете обавезе из претходне године, које се плаћају у текућој години	30,2	54,5	32,1
	Б) Улагања у текућој години	2.260,0	2.177,1	2.210,4
	8.1. Стручне службе	2.260,0	2.177,1	2.210,4
9	СИСТЕМ НАПЛАТЕ ПУТАРИНЕ	400,5	613,8	863,1
	А) Пренете обавезе из претходне године, које се плаћају у текућој години	15,2	74,7	43,1
	Б) Улагања у текућој години	385,3	539,1	820,0
10	ПРОГРАМИ КВАЛИТЕТА		0,7	7,0
СВЕГА РАСХОДИ ИЗ ПРИХОДА ИЗ БУЏЕТА И СОПСТВЕНИХ ПРИХОДА :		31.008,3	26.875,8	26.031,2
11	ИЗГРАДЊА, РЕКОНСТРУКЦИЈА И РЕХАБИЛИТАЦИЈА ИЗ СРЕДСТАВА ИНО-ЗАЈМОВА	12.572,6	2.770,8	6.186,9
	А) Пренете обавезе из претходне године, које се плаћају у текућој години	1.478,6	457,3	86,1
	Б) Улагања у текућој години	11.094,0	2.313,5	5.646,8
	11.1. Радови из средстава ИБРД зајма	1.648,7		
	11.2. Радови из средстава ЕИБ зајма	5.285,8	1.752,8	4.344,8
	11.3. Радови из средстава ЕБРД зајма	4.159,5	560,7	1.195,6
	11.4. Пројекат рехабилитације путева и унапређења безбедности саобраћаја, РРСП			106,4
	* Непотрошена средства ЕИБ кредита, повучена у 2014. години			454,0
УКУПНО :		43.580,9	29.646,6	32.218,1

**ПРЕГЛЕД РАСХОДА ИЗ ЧЛАНА 20. ЗАКОНА О ЈАВНОМ ДУГУ КОЈИ СУ ПОКРИВЕНИ
ДАТИМ ГАРАНЦИЈАМА РЕПУБЛИКЕ СРБИЈЕ**
**ПРЕГЛЕД РАСХОДА ИЗ ЧЛАНА 20. ЗАКОНА О ЈАВНОМ ДУГУ
КОЈИ СУ ПОКРИВЕНИ ДАТИМ ГАРАНЦИЈАМА РЕПУБЛИКЕ СРБИЈЕ**

(у милионима динара)

Ред. бр.	Опис	Главница	Камата	Ануитет
I	Отплата Ино - кредита	3.674,3	1.850,3	5.524,6
	Обавезе према Европској инвестиционој банци (ЕИБ)	1.275,6	1.648,9	2.924,5
	Обавезе према Европској банци за обнову и развој (ЕБРД)	2.398,7	201,4	2.600,1
II	Отплата кредита по основу задуживања код пословних банака (кредит од 235 милиона ЕУР)	3.748,9	57,4	3.806,3
	Societe Generale Банка	1.454,7	20,8	1.475,5
	UniCredit Банка	1.275,9	20,9	1.296,8
	Marfin Банка	1.018,3	15,7	1.034,0
	УКУПНО :	7.423,2	1.907,7	9.330,9

Наведене обавезе налазе се у члану 3, Закона о буџету Републике Србије у групи индиректних обавеза – спољњег дуга и индиректних обавеза – унутрашњег дуга. Пошто су приходи ЈП „Путеви Србије“ недовољни за отплату горе наведених кредита, потребно је планирати средства у буџету Републике Србије за 2014. годину, на апропријацији Министарства финансија, ради покрића евентуалних обавеза по основу отплате наведених кредита.

ОБРАЗЛОЖЕЊЕ ПРИХОДА И РАСХОДА**УКУПНО РАСПОЛОЖИВИ ПРИХОДИ****I ПРИХОДИ ИЗ БУЏЕТА РЕПУБЛИКЕ СРБИЈЕ****9.200,0 милиона динара****1. СУБВЕНЦИЈЕ ЗА ЈП „ПУТЕВИ СРБИЈЕ“ У 2014. ГОДИНИ****7.700,0 милиона динара**

Правни основ: Закон о јавним путевима ("Сл.гласник РС" бр.101/05, 123/07, 101/11 и 93/12), поглавље III Финансирање јавних путева, члан 16, тачка 2) буџет Републике Србије.

Законом о изменама Закона о јавним путевима ("Сл.гласник РС" бр.101/11) измењен је члан 16, тако да су приходи по основу акциза на деривате нафте и течног нафтног гаса, у целини постали приход буџета Републике Србије. Средства намењена ЈП „Путеви Србије“, одређују се годишњим законом о буџету Републике Србије.

Законом о буџету Републике Србије за 2014. годину („Сл.гласник РС“ бр.110/13) чланом 7. одређено је да се средства у износу од 21.489.700.000 динара усмере преко Раздела 21 – Министарство саобраћаја, функција 450 Саобраћај, економска класификација 451 – Субвенције јавним нефинансијским предузећима и организацијама.

Програм о распореду и коришћењу средстава за субвенције

Део средстава апропријације 451 – Субвенције јавним нефинансијским предузећима и организацијама у износу од 5.000.000.000 динара намењена су за Јавно предузеће „Путеви Србије“, средства у износу од 2.400.000.000 динара намењена су за Јавно предузеће „Путеви Србије“ за одржавање путне мреже; средства у износу од 300.000.000 динара намењена су за Јавно предузеће „Путеви Србије“ за учешће Републике Србије у Пројекту рехабилитације путева и унапређења безбедности саобраћаја.

Укупан износ субвенција за ЈП „Путеви Србије“, према Закону о буџету Републике Србије за 2014. годину је 7.700,0 милиона динара.

I Намена средстава за субвенције ЈП „Путеви Србије“

Средства апропријације 451 у висини од 7.700,0 милиона динара користиће се у складу са овим програмом. Горе поменута средства одобравају се решењем Министарства саобраћаја а на основу захтева корисника са планом коришћења сваке транше понаособ. Средства ће бити искоришћена на следећи начин:

(у милионима динара)

1. Репрограм (дуг путарима из претходних година)	1.700,0
2. Враћање кредита (докапитализација Коридора 10 тј. Коридори Србије, Војвођанска банка)	318,3
3. Враћање кредита (Фонд за развој Републике Србије и Панонска банка)	381,7
4. Летње и зимско одржавање путева и одржавање мостова	5.000,0
5. Учешће Републике Србије у Пројекту рехабилитације путева и унапређења безбедности саобраћаја	300,0

Укупно: 7.700,0

II Динамика коришћења средстава за субвенције ЈП «Путеви Србије»

Опредељени износ средстава користиће се по следећој динамици, и то:

(у милионима динара)

Месец	Износ субвенције
Јануар	850,0
Фебруар	600,0
Март	600,0
Април	600,0
Мај	600,0
Јун	600,0
Јули	850,0
Август	600,0
Септембар	600,0
Октобар	600,0
Новембар	600,0
Децембар	600,0
Укупно:	7.700,0

* * *

Иначе, акциза као претходни извор финансирања путева уведена је Законом о јавним путевима („Сл.гласник РС“ бр.101/05) и постојала је од 2006. године, као Накнада за одржавање државног пута у висини од 10,0% од акцизе на деривате нафте.

Законом о измени Закона о јавним путевима ("Сл.гласник РС" бр.123/07), накнада за одржавање државног пута утврђена је у висини од:

- 15,0% од акцизе на деривате нафте и течног нафтног гаса у периоду од 1. јануара до 31. децембра 2008. године,
- а у периоду од 1. јануара 2009. године у висини од 20,0%.

Законом о изменама Закона о јавним путевима („Сл.гласник РС“ бр.101/11) акциза на деривате нафте и течног нафтног гаса постала је у целини приход буџета Републике Србије.

**На страни 171 дат је образац (тачка 5.5.) Субвенције
(план 01.01. – 31.12.2014, кварталне пројекције)**

2. Приходи из буџета Републике Србије (Министарство финансија)

1.500,0 милиона динара

Средства Министарства финансија планирана су за позицију Решавање имовинско-правних односа. Закључком Владе Републике Србије, број 401-1783/2014-1 од 28.2.2014 године, Јавном предузећу „Путеви Србије“ су одобрена средства за исплату накнаде за експроприсане непокретности на Коридору 10 и Аутопуту Е-763, у укупном износу од 1.500.000.000,00 динара.

II	СОПСТВЕНИ ПРИХОДИ	17.060,0 милиона динара
-----------	--------------------------	--------------------------------

3. Посебна накнада за коришћење аутопута (путарина)

15.800,0 милиона динара

Правни основ: Закон о јавним путевима ("Сл.гласник РС" бр.101/05, 123/07, 101/11 и 93/12), поглавље III Финансирање јавних путева, члан 16. тачка 1) накнаде за употребу државног пута и члан 17, тачка 3) посебна накнада за употребу јавног пута, његовог дела или путног објекта.

Наплата путарине у Републици Србији врши се на аутопутевима и полуаутопутевима укупне дужине око 550 км. У затвореном систему наплате су деонице Београд - Ниш и Београд - Шид, а у отвореном, Ниш - Лесковац, Београд - Нови Сад и Нови Сад - Суботица.

Са седиштем у Београду, наплата путарине организована је преко четири одсека, чији су центри у Београду, Нишу, Новом Саду и Шимановцима.

Приход од путарине за 2014. годину планира се у износу од 15.800,0 милиона динара.

Планиран приход по деоницама и месецима за 2014. годину је следећи:

(у милионима динара)

2014. год.	Београд- Ниш	Београд- Шид	Београд- Нови Сад	Нови Сад- Суботица	Ниш- Лесковац	УКУПНО МЕСЕЧНО
Јануар	544.7	167.2	138.5	107.6	57.9	1,015.9
Фебруар	517.3	152.0	134.8	102.4	53.3	959.8
Март	625.0	186.6	162.1	124.2	65.5	1,163.4
Април	658.4	196.0	173.7	133.1	70.4	1,231.6
Мај	694.6	204.7	180.9	138.5	76.2	1,294.9
Јун	736.5	205.0	188.8	144.5	89.5	1,364.3
Јул	929.1	255.0	227.9	181.0	118.3	1,711.3
Август	1,025.3	292.1	233.9	192.9	134.4	1,878.6
Септембар	787.0	238.4	200.0	148.0	90.4	1,463.8
Октобар	713.7	222.2	195.2	143.5	78.1	1,352.7
Новембар	647.1	195.7	173.0	124.2	68.8	1,208.8
Децембар	613.7	185.9	167.4	121.5	66.4	1,154.9
укупно	8,492.4	2,500.8	2,176.2	1,661.4	969.2	15,800.0

Параметри за прорачун су следећи:

- ⇒ Одлука о висини посебне накнаде за употребу јавног пута, његовог дела и путног објекта ("Сл.гласник РС" бр.56/06, 42/07, 126/07, 20/08 и 12/09)
- ⇒ реализација у 2013. години

План путарине по кварталима у 2014. години је следећи:

(у милионима динара)

	Износ
I квартал	3.139,1
II квартал	3.890,8
III квартал	5.053,7
IV квартал	3.716,4
Укупно:	15.800,0

Корисницима су омогућени следећи **начини плаћања путарине:**

- у готовом новцу
- платним картицама (VISA, VISA Electron, MASTERCARD, MAESTRO, DINACARD и AMERICAN EXPRESS)
- електронским путем – плаћањем без заустављања на појединим деоницама аутопута.

4. Такса на инострана теретна возила 550,0 милиона динара

Правни основ: Закон о јавним путевима ("Сл.гласник РС" бр.101/05, 123/07, 101/11 и 93/12), поглавље III Финансирање јавних путева, члан 16. тачка 1) накнаде за употребу државног пута и члан 17, тачка 8) накнада за употребу државног пута за возила регистрована у иностранству.

Плаћа се на граничним прелазима, приликом уласка ино-теретних возила у нашу земљу. Наплату врши Управа царина, на основу Закона о међународном превозу у друмском саобраћају ("Сл.лист СРЈ" бр.60/1998).

Параметри за прорачун су следећи:

- ⇒ реализација током 2013. године,
- ⇒ садашњи износи накнаде (0,003 USA\$/БрТКм) по "Одлуци о накнади за путеве за страна возила која користе путеве у СРЈ" ("Сл.лист СРЈ" бр.4/98 и 7/99).

5. Накнада за комерцијалне објекте (бензинске станице) који имају приступ са државних путева I и II реда, и за коришћење путног земљишта

450,0 милиона динара

Правни основ: Закон о јавним путевима ("Сл.гласник РС" бр.101/05, 123/07, 101/11 и 93/12), поглавље III Финансирање јавних путева, члан 16. тачка 1) накнаде за употребу државног пута и члан 17, тачке 2) и од 4) до 7), и то:

- 2) накнада за постављање рекламних табли, рекламних панова, уређаја за сликовно или звучно обавештавање или оглашавање на државном путу, односно на другом земљишту које користи управљач државног пута, у складу са прописима

- 4) накнада за закуп делова земљишног појаса јавног пута
- 5) накнада за закуп другог земљишта које користи управљач јавног пута
- 6) накнада за постављање водовода, канализације, електричних, телефонских и телеграфских водова и сл. на јавном путу
- 7) годишња накнада за коришћење комерцијалних објеката којима је омогућен приступ са јавног пута.

Највећи приход се остварује од комерцијалних објеката, пре свега бензинских станица. Власници истих своје приходе остварују на јавним путевима, што подразумева плаћање утврђених накнада ЈП "Путеви Србије".

Законом о јавним путевима предвиђено је и плаћање накнада за постављање натписа у земљишном појасу, инсталација на путу, закуп и коришћење земљишта итд.

Параметри за прорачун су следећи:

- ⇒ Одлука о висини накнада за коришћење јавних путева ("Сл.гласник РС" бр. 16/09)
- ⇒ реализација у 2013. години

6. Накнада за ванредни превоз

80,0 милиона динара

Правни основ: Закон о јавним путевима ("Сл.гласник РС" бр.101/05, 123/07, 101/11 и 93/12), поглавље III Финансирање јавних путева, члан 16. тачка 1) накнаде за употребу државног пута и члан 17, тачка 1) накнада за ванредни превоз.

Плаћа се за прекорачење дозвољених димензија возила, укупне масе и осовинског оптерећења. Ова возила у великој мери оштећују путеве, а смисао наплаћивања накнаде је да се превозници мотивишу на друге видове саобраћаја (нпр. железница).

Параметри за прорачун су следећи:

- ⇒ реализација у 2013. години

7. Остала средства

180,0 милиона динара

Обухватају: Приходе од продаје ТАГ-ова и Остале приходе. План по позицијама је: 30,0 и 150,0 милиона динара.

IV ЗАЈМОВИ	6.186,9 милиона динара
-------------------	-------------------------------

ЕВРОПСКА ИНВЕСТИЦИОНА БАНКА (Е И Б)	4.834,5 милиона динара
--	-------------------------------

У оквиру овог износа је **1.032,9 милиона динара** које представља **стање на рачуну**, а односи се на повучена средства ЕИБ у 2013. години.

8. Зајам за Обилазницу око Београда, Сектор А

2.851,2 милиона динара

Уговор о зајму у износу од 60 милиона ЕУР потписан је 19.10.2007. године, за изградњу Обилазнице око Београда, Сектор А Батајница - Добановци. План повлачења у 2014. години је 24,0 милиона ЕУР или **2.851,2 милиона динара**.

9. Зајам за Обилазницу око Београда, Сектор Б 950,4 милиона динара

Уговор о зајму у износу од 40 милиона ЕУР потписан је 27.09.2010. за изградњу Обилазнице око Београда, Сектор Б. План повлачења у 2014. години је 8,0 милиона ЕУР или **950,4 милиона динара**.

ЕВРОПСКА БАНКА ЗА ОБНОВУ И РАЗВОЈ (ЕБРД) 1.246,0 милиона динара

Позиције 10. и 11. Зајам ЕБРД 3 бр.36651 од 80 милиона ЕУР

Уговор о зајму потписан је 15.11.2007. године, у износу од 80 милиона ЕУР.

10. Зајам за рехабилитацију аутопута Е-70/Е-75, Проаз кроз Београд и рехабилитацију аутопута Е-75, деоница Мали Пожаревац – Раља

11. Зајам за пројектовање и изградњу аутопута Е-75

од км 188+680,00 до км 194+782,94 и петље „Добановци“

План повлачења у 2014. години за ове две позиције је 10,6 милиона ЕУР или **1.246,0 милиона динара**.

РРСР ЗАЈАМ (СБ, ЕИБ И ЕБРД) 106,4 милиона динара

Пројекат рехабилитације путева и унапређења безбедности саобраћаја (Road Rehabilitation and Safety Project – RRSP) је пројекат подршке међународних финансијских институција (Светске банке, Европске инвестиционе банке и Европске банке за обнову и развој) Влади Републике Србије у имплементацији Националног програма рехабилитације државне путне мреже.

Пројекат обухвата унапређење стања државне мреже путева кроз рехабилитацију око 1.100 км постојећих путева; подизање нивоа безбедности на путевима кроз примену мера за унапређење безбедности саобраћаја у свим фазама имплементације Пројекта и јачање капацитета и унапређење институционалне координације у области безбедности саобраћаја.

Уговор је закључен дана 27.11.2013. године. Укупно процењена вредност Пројекта рехабилитације путева и унапређења безбедности саобраћаја у овој фази процењује се на око 390 милиона ЕУР. Први део Пројекта биће суфинансиран из средстава Владе Републике Србије (116,2 милиона ЕУР), Европске инвестиционе банке (100 милиона ЕУР) и Светске банке (73,8 милиона ЕУР), док ће се други део финансирати из средстава Европске банке за обнову и развој (100 милиона ЕУР).

12. ИБРД - за Пројекат рехабилитације путева и унапређења безбедности саобраћаја

13. ЕИБ - за Пројекат рехабилитације путева и унапређења безбедности саобраћаја

План повлачења по овим позицијама износи укупно 19 милиона ЕУР из ЕИБ-а и Светске банке, али ће до краја 2014. године из наведених расположивих средстава кредита бити искоришћено 0,9 милиона ЕУР или **106,4 милиона динара**, због чега се на приходној страни исказује износ од 106,4 милиона динара.

ПЛАН ПОВЛАЧЕЊА ИНО ЗАЈМОВА У 2014. ГОДИНИ

Закључно са 31.12.2013. године, из четири активна зајма Европске инвестиционе банке (ЕИБ) и једног зајма Европске банке за обнову и развој (ЕБРД), повучена су укупно средства у износу од 263,175 мил евра односно 79% расположивих средстава. У 2013. години задужење је износило 8,6% кредитних средстава, при чему су два ЕИБ зајма у потпуности реализована.

За 2014. годину у оквиру преостала два ЕИБ зајма и једног ЕБРД зајма (180 мил евра) планирано је повлачење средстава и задуживање у износу од 42,49 мил евра (5.047,6 мил дин) односно 23,6% расположивих средстава. Укупно трошење средстава ових ино-зајмова у 2014. години планирано је у износу од 5.528,5 мил дин, односно 46,54 мил евра (25,8%). Детаљни подаци приказани су у Табели: Укупно повлачење и трошење из текућих ЕИБ и ЕБРД зајмова - план повлачења и трошења у 2014. години. Предуслов за реализацију наведених планова је благовремено обезбеђење услова за покретање планираних набавки на пројектима који се финансирају из средстава наведених зајмова. У обезбеђењу услова, поред банака и овог предузећа, учествују Министарство саобраћаја и Коридори Србије.

Пројекат рехабилитације путева и унапређења безбедности саобраћаја (Road Rehabilitation and Safety Project – RRSP) финансира се средствима Републике Србије, Европске инвестиционе банке, Европске банке за обнову и развој и Светске банке у укупном износу од 390 милиона евра у периоду 2014. – 2018. година.

За 2014. годину, поред обезбеђења услова ефикасности сва три зајма и обезбеђења учешће Републике Србије у кофинансирању пројекта, планирана су и повлачења првих транши два зајма – Светске банке и ЕИБ у износу од 19 мил евра, односно 2.257,2 мил дин, према условима дефинисаним у потписаним споразумима. Планом трошења за 2014. годину предвиђено је да се из средстава зајма реализује 106,4 мил дин (0,894 мил евра), док би домаће учешће требало да износи око 71,2 мил дин.

Потребно је напоменути следеће:

- Приказани план повлачења транши на пројекту урађен је у складу са условима прописаним Споразумима о зајму и планом трошења средстава, који је усаглашен са динамиком имплементације пројекта према стању у марту 2014. године.
- Ниво задуживања и повлачење транши код зајма Светске банке немају исти статус и разликују се у односу на ЕИБ зајам, код кога је ниво задужења једнак износу повучених транши. Ниво задужења ЕБРД зајма утврђује се семестрално на основу извештаја о трошењу средстава, с тим да се средства прве транше правдају након јуна 2015. године када се и стиче услов за формирање захтева за повлачење друге транше зајма.
- Модел ЕБРД Споразума о зајму је стандардан, те се ниво задужења повећава након извршења сваког појединачног захтева за плаћањем.

УКУПНО ПОВЛАЧЕЊЕ И ТРОШЕЊЕ ИЗ ТЕКУЋИХ ЕИБ И ЕБРД ЗАЈМОВА - ПЛАН ПОВЛАЧЕЊА И ТРОШЕЊА У 2014. ГОДИНИ

за 2014. год 1€ = 118,8 динара, 1\$ = 91,4 динара.

ЕИБ - Европска Инвестициона Банка

Кредитор	Пројекат	Уговорени износ	Преостала средства за 2014. годину		Укупно повучена средства до 31.12.2013.	Преостали износ зајма након 31.12.2013.		ПЛАН трошења у 2014.		План повлачења транши у 2014. години ЗАДУЖЕЊЕ у 2014.		Укупно повучена средства до 31.12.2014.	Преостали износ зајма након 31.12.2014.	
			Преостало од последње трансје (31.12.2013.)	Преостало од последње трансје (31.12.2013.)		мил ЕУР	мил РСД	мил ЕУР	мил РСД	мил ЕУР	мил РСД		мил ЕУР	мил РСД
ЕИБ 22550	Пројекат европских путева-Б; Пројектованје и изградња аутопута Е-75, Београд - Нови Сад	120,00	0,00	0,00	120,00	0,00						120,00	-	
ЕИБ 24037	Рехабилитација путева и мостова - Б2	33,00	0,95	106,29	33,00	0,95		0,88	98,10	-		33,00	-	
ЕИБ 24134	Обилазница око Београда	60,00	3,26	372,07	21,00	42,26	5.020,56	24,49	2.909,42	24,00	2.851,20	45,00	17,64	2.095,85
ЕИБ 25748	Обилазница око Београда/Б	40,00	4,88	554,56	21,00	23,88	2.837,02	11,56	1.373,00	8,00	950,40	29,00	12,11	1.438,76
Међузбир (износ)		253,00	9,09		195,00	67,09		36,93		32,00		227,00	29,75	
% од зајма			3,6%		77,1%	26,5%		14,6%		12,6%		89,7%		

ЕБРД - Европска банка за обнову и развој

Кредитор	Пројекат	Уговорени износ	Преостала средства за 2014. годину		Укупно повучена средства до 31.12.2013.	Преостали износ зајма након 31.12.2013.		ПЛАН трошења у 2014.		План повлачења транши у 2014. години ЗАДУЖЕЊЕ у 2014.		Укупно повучена средства до 31.12.2014.	Преостали износ зајма након 31.12.2014.	
			Преостало од последње трансје (31.12.2013.)	Преостало од последње трансје (31.12.2013.)		мил ЕУР	мил РСД	мил ЕУР	мил РСД	мил ЕУР	мил РСД		мил ЕУР	мил РСД
ЕБРД 36651	Аутопут и обилазница око Београда	80,00	-	-	68,18	11,82	1.404,76	10,49	1.246,00	10,49	1.246,00	78,66	1,34	158,76
% од зајма														
УКУПНО		333,00			263,18	78,92		47,41		42,49	5.047,60	305,66	31,09	
% од зајма					79,0%					12,8%		91,8%		

ПЛАН ПОВЛАЧЕЊА И ЗАДУЖЕЊА ПО КРЕДИТИМА У 2014. ГОДИНИ

Банка	Износ зајма (у мил. ЕУР)	Намена	План (у мил.ЕУР)
ЕИБ	60	изградња Обилазнице око Београда, Сектор А	24,0
ЕИБ	40	изградња Обилазнице око Београда, Сектор Б	8,0
Свега ЕИБ:			32,0

Банка	Намена	План (у мил.ЕУР)
ЕБРД 3	80 рехабилитација аутопута Е-70/Е-75, пролаз кроз Београд и рехабилитација аутопута Е-75, деоница Мали Пожаревац - Раља	10,6
ЕБРД 3		
Свега ЕБРД:		10,6

ПЛАН ПОВЛАЧЕЊА КРЕДИТА У 2014. ГОДИНИ

Банка	Намена	План (у мил.ЕУР)
ИБРД	Пројекат рехабилитације путева и унапређења безбедности саобраћаја	10,0
ЕИБ		9,0
Свега РРСН зајам:		19,0

РАСХОДИ КОЈИ ЋЕ СЕ ФИНАНСИРАТИ У 2014. ГОДИНИ
**ПРЕНЕТЕ ОБАВЕЗЕ ИЗ 2013. ГОДИНЕ,
КОЈЕ СЕ ПЛАЋАЈУ У 2014. ГОДИНИ**

(у милионима динара)

Ред. бр. Позиције у Програму	Пренете обавезе из претходне године, које се плаћају у текућој години	План 2014.
3.	ОДРЖАВАЊЕ	751,7
4.	ИЗГРАДЊА, РЕКОНСТРУКЦИЈА И РЕХАБИЛИТАЦИЈА	72,8
5.	РЕШАВАЊЕ ИМОВИНСКО-ПРАВНИХ ОДНОСА	425,6
6.	УПРАВЉАЧКО ИНФОРМАЦИОНИ СИСТЕМИ У САОБРАЋАЈУ	2,7
8.	ТРОШКОВИ ЈП "ПУТЕВИ СРБИЈЕ"	32,1
9.	СИСТЕМ НАПЛАТЕ ПУТАРИНЕ	43,1
11.	ИЗГРАДЊА, РЕКОНСТРУКЦИЈА И РЕХАБИЛИТАЦИЈА ИЗ СРЕДСТАВА ИНО-ЗАЈМОВА	86,1
УКУПНО:		1.414,1

1. ПЛАЋАЊЕ ПРЕНЕТИХ ОБАВЕЗА (Репрограм)	1.700,0 милиона динара
--	-------------------------------

Укупан износ репрограмираних обавеза је 6.234,3 милиона динара (стање на дан 31.12.2009), које се плаћају у у 10 полугодишњих рата почев од 1. јануара 2010. године, без камате, уз индексирање сваке растом цена на мало.

Обавезе које доспевају у 2014. години износе 1.240,3 милиона динара, што увећано за раст цена на мало у 2014. години у износу од 459,7 милиона динара, даје укупан износ од **1.700,0 милиона динара.**

Детаљније у наредним табелама

РЕПРОГРАМ 2014.

(у динарима)

Ред. Бр.	ИЗВОЂАЧ	Јануар 2014.	Јун 2014.	УКУПНО
1	ПЗП БЕОГРАД	69.730.133,13	69.730.133,13	139.460.266,26
2	ПЗП ВРАЊЕ	49.299.711,25	49.299.711,25	98.599.422,50
3	ПЗП НИШ	55.509.308,64	55.509.308,64	111.018.617,28
4	БАЧКАПУТ	20.881.662,94	20.881.662,94	41.763.325,88
5	СРЕМПУТ	36.743.233,56	36.743.233,56	73.486.467,12
6	КРУШЕВАЦ	29.791.768,21	29.791.768,21	59.583.536,42
7	ПЗП ВАЉЕВО	11.624.017,60	11.624.017,60	23.248.035,20
8	СРБИЈААУТОПУТ	30.374.095,41	30.374.095,41	60.748.190,82
9	ПЗП КРАГУЈЕВАЦ	28.495.456,20	28.495.456,20	56.990.912,40
10	ВОЈВОДИНАПУТ ЗРЕЊАНИН	26.736.716,92	26.736.716,92	53.473.433,84
11	ПУТЕВИ ПОЖЕГА	12.216.590,87	12.216.590,87	24.433.181,74
12	ИНСТИТУТ ЗА ПУТЕВЕ	21.836.155,91	21.836.155,91	43.672.311,82
13	ВОЈВОДИНАПУТ НОВИ САД	7.152.216,93	7.152.216,93	14.304.433,86
14	НОВИ ПАЗАР	47.893.856,28	47.893.856,28	95.787.712,56
15	ВОЛПУТ КОМПАНИ	26.878.711,38	26.878.711,38	53.757.422,76
16	ЈКП БЕОГРАДПУТ	29.573.796,49	29.573.796,49	59.147.592,98
17	ЗАЈЕЧАР	37.303.438,87	37.303.438,87	74.606.877,74
18	ПУТЕВИ ЧАЧАК	18.830.593,45	18.830.593,45	37.661.186,90
19	ПЗП ПОЖАРЕВАЦ	23.596.641,81	23.596.641,81	47.193.283,61
20	ПАНЧЕВО	32.931.100,62	32.931.100,62	65.862.201,24
21	ЈКП ПУТ НОВИ САД	2.754.417,70	2.754.417,70	5.508.835,40
У К У П Н О		620.153.624,17	620.153.624,17	1.240.307.248,33

РЕПРОГРАМ 2014. (са растом цена на мало)

(у динарима)

Р.БРОЈ	ИЗВОБАЧ	РЕПРОГРАМ (1)	ПОЛУГОДИШЊА РАТА	КОЕФИЦИЈЕНТ ИНДЕКСАЦИЈЕ	ИНДЕКСАЦИЈА ЈАНУАР (2)	КОЕФИЦИЈЕНТ ИНДЕКСАЦИЈЕ	ИНДЕКСАЦИЈА ЈУН (3)	ИНДЕКСАЦИЈА УКУПНО (4)	УКУПНО (5=1+4)
1	ПЗП БЕОГРАД	139.460.266,26	69.730.133,13	0,3540	24.684.467,13	0,3830	26.706.640,99	51.391.108,12	190.851.374,38
2	ПЗП ВРАЊЕ	98.599.422,50	49.299.711,25	0,3540	17.452.097,78	0,3830	18.881.789,41	36.333.887,19	134.933.309,69
3	ПЗП НИШ	111.018.617,28	55.509.308,64	0,3540	19.650.295,26	0,3830	21.260.065,21	40.910.360,47	151.928.977,75
4	БАЧКАПУТ	41.763.325,88	20.881.662,94	0,3540	7.392.108,68	0,3830	7.997.676,91	15.389.785,59	57.153.111,47
5	СРЕМПУТ	73.486.467,12	36.743.233,56	0,3540	13.007.104,68	0,3830	14.072.658,45	27.079.763,13	100.566.230,25
6	КРУШЕВАЦ	59.583.536,42	29.791.768,21	0,3540	10.546.285,95	0,3830	11.410.247,22	21.956.533,17	81.540.069,59
7	ПЗП ВАЉЕВО	23.248.035,20	11.624.017,60	0,3540	4.114.902,23	0,3830	4.451.998,74	8.566.900,97	31.814.936,17
8	СРБИЈААУТОПУТ	60.748.190,82	30.374.095,41	0,3540	10.752.429,78	0,3830	11.633.278,54	22.385.708,32	83.133.899,14
9	ПЗП КРАГУЈЕВАЦ	56.990.912,40	28.495.456,20	0,3540	10.087.391,49	0,3830	10.913.759,72	21.001.151,22	77.992.063,62
10	ВОЈВОДИНАПУТ ЗРЕЊАНИН	53.473.433,84	26.736.716,92	0,3540	9.464.797,79	0,3830	10.240.162,58	19.704.960,37	73.178.394,21
11	ПУТЕВИ ПОЖЕГА	24.433.181,74	12.216.590,87	0,3540	4.324.673,17	0,3830	4.678.954,30	9.003.627,47	33.436.809,21
12	ИНСТИТУТ ЗА ПУТЕВЕ	43.672.311,82	21.836.155,91	0,3540	7.729.999,19	0,3830	8.363.247,71	16.093.246,91	59.765.558,73
13	ВОЈВОДИНАПУТ НОВИ САД	14.304.433,86	7.152.216,93	0,3540	2.531.884,79	0,3830	2.739.299,08	5.271.183,88	19.575.617,74
14	НОВИ ПАЗАР	95.787.712,56	47.893.856,28	0,3540	16.954.425,12	0,3830	19.943.346,96	36.897.772,08	132.685.484,64
15	ВОЈПУТ КОМПАНИ	53.757.422,76	26.878.711,38	0,3540	9.515.063,83	0,3830	11.294.546,46	20.809.610,29	74.567.033,05
16	ЈКП БЕОГРАДПУТ	59.147.592,98	29.573.796,49	0,3540	10.469.123,96	0,3830	11.326.764,06	21.795.888,01	80.943.480,99
17	ЗАЈЕЧАР	74.606.877,74	37.303.438,87	0,3540	13.205.417,36	0,3830	14.287.217,09	27.492.634,45	102.099.512,19
18	ПУТЕВИ ЧАЧАК	37.661.186,90	18.830.593,45	0,3540	6.666.030,08	0,3830	7.212.117,29	13.878.147,37	51.539.334,27
19	ПЗП ПОЖАРЕВАЦ	47.193.283,61	23.596.641,81	0,3540	8.353.211,20	0,3830	9.037.513,81	17.390.725,01	64.584.008,62
20	ПАНЧЕВО	65.862.201,24	32.931.100,62	0,3540	11.657.609,62	0,3830	12.612.611,54	24.270.221,16	90.132.422,40
21	ЈКП ПУТ НОВИ САД	5.508.835,40	2.754.417,70	0,3540	975.063,87	0,3830	1.054.941,98	2.030.005,84	7.538.841,24
		1.240.307.248,33	620.153.624,17		219.534.382,95		240.118.838,06	459.653.221,01	1.699.960.469,34

Индекс потрошачких цена у Републици Србији

месец у 2012. години	Индекс потрошачких цена у односу на:			Стопа инфлације у односу на		Саопштење РЗЗС број од ...	"Сл. гласник РС" бр.
	претходни месец	исти месец 2011 године	Децембар 2011 године	претходни месец	исти месец 2011 године		
Јануар	100,1	105,6	100,1	0,1	5,6	38/23.2.12	13/12
Фебруар	100,8	104,9	100,9	0,8	4,9	59/12.3.12	19/12
Март	101,1	103,2	102	1,1	3,2	99/12.4.12	31/12
Април	100,6	102,7	102,6	0,6	2,7	126/12.4.12	49/12
Мај	101,4	103,9	104,1	1,4	3,9	160/12.6.12	58/12
Јун	101,1	105,5	105,2	1,1	5,5	192/12.7.12	67/12
Јул	100,1	106,1	105,4	0,1	6,1	226/13.8.12	80/12
Август	101,6	107,9	107,1	1,6	7,9	255/12.9.12	89/12
Септембар	102,3	110,3	109,6	2,3	10,3	284/12.10.12	99/12
Октобар	102,8	112,9	112,7	2,8	12,9	310/13.11.12	108/12
Новембар	100,0	111,9	112,6	0,0	11,9	339/12.12.12	118/12
Децембар	99,6	112,2	112,2	-0,4	12,2	7/11.1.13	3/13

месец у 2013. години	Индекс потрошачких цена у односу на:			Стопа инфлације у односу на		Саопштење РЗЗС број од ...	"Сл. гласник РС" бр.
	претходни месец	исти месец 2012 године	Децембар 2012 године	претходни месец	исти месец 2012 године		
Јануар	100,6	112,8	100,6	0,6	12,8	35/22.2.13	18/13
Фебруар	100,5	112,4	101,1	0,5	12,4	57/22.2.13	23/13
Март	100,0	111,2	101,1	0,0	11,2	98/12.4.13	34/13
Април	100,8	111,4	101,9	0,8	11,4	125/13.5.13	42/13
Мај	100,0	109,9	102,9	0,0	9,9	160/12.6.13	52/13
Јун	101,0	109,8	103,0	1,0	9,8	196/12.7.13.	61/13
Јул	99,1	108,6	102,0	-0,9	8,6	227/12.8.13	72/13
Август	100,4	107,3	102,5	0,4	2,5	257/12.9.13	81/13
Септембар	100,0	104,9	102,5	0,0	4,9	284/11.10.13.	90/13
Октобар	100,2	102,2	102,6	0,2	2,2	312/12.11.13.	99/13
Новембар	99,4	101,6	102,0	-0,6	1,6	341/12.12.13.	110/13
Децембар	100,2	102,2	102,2	0,2	2,2	8/13.1.14.	3/14

2. СТУДИЈЕ И ПРОЈЕКТИ**657,2 милиона динара**

Распоред улагања у 2014. години по кварталима:

(у милионима динара)

Ред. бр.	Опис	ПЛАН 2014.	I квартал	II квартал	III квартал	IV квартал
2.	СТУДИЈЕ И ПРОЈЕКТИ	657,2	131,4	197,2	197,2	131,4
А)	Пренете обавезе из претходне године, које се плаћају у текућој години					
Б)	Улагања у текућој години	657,2	131,4	197,2	197,2	131,4
1.	Државни путеви I А реда - АУТОПУТЕВИ	118,4	23,7	35,5	35,5	23,7
2.	Државни путеви I и II реда	175,1	35,0	52,5	52,6	35,0
3.	Мостови и тунели	91,5	18,3	27,5	27,4	18,3
4.	Клизишта	15,7	3,2	4,7	4,7	3,1
5.	Студије	14,1	2,8	4,3	4,3	2,7
6.	Безбедност саобраћаја	185,1	37,0	55,5	55,5	37,1
7.	Животна средина	57,3	11,4	17,2	17,2	11,5

Детаљан распоред улагања у 2014. години даје се у наредним табелама.

1 Државни путеви IА реда - АУТОПУТЕВИ				Програм пословања за 2014.	НАПОМЕНА	I квартал (I-III)	II квартал (IV-VI)	III квартал (VII-IX)	IV квартал (X-XII)
ВРСТА ПТД									
1.1 Аутопутеви ван Коридора 10, Уговорено до 2014									
E-761, Граница Републике Српске - Пожега - Прељина - Појате									
1.1.1		Идејни и главни пројекат Мрчајевци - Прељина		27.336.000,00	У току	5.467.200,00	8.200.800,00	8.200.800,00	5.467.200,00
1.1.2		Идејни и главни пројекат Адрани - Мрчајевци		29.712.000,00	У току	5.942.400,00	8.913.600,00	8.913.600,00	5.942.400,00
1.1.3		Идејни и главни пројекат Појате - Крушевац (Кошеви)		41.885.760,00	У току	8.377.152,00	12.565.728,00	12.565.728,00	8.377.152,00
СВЕГА :				98.933.760,00		19.786.752,00	29.680.128,00	29.680.128,00	19.786.752,00

1 Државни путеви IА реда - АУТОПУТЕВИ				Програм пословања за 2014.	НАПОМЕНА	I квартал (I-III)	II квартал (IV-VI)	III квартал (VII-IX)	IV квартал (X-XII)
ВРСТА ПТД									
1.2 Програм радова за 2014. год.									
1.2.1 E-761, Појате - Прељина									
1.2.1.1		Техничка контрола Главног пројекта, Мрчајевци - Прељина		5.500.000,00		1.100.000,00	1.650.000,00	1.650.000,00	1.100.000,00
1.2.1.2		Техничка контрола Главног пројекта, Адрани - Мрчајевци		6.000.000,00		1.200.000,00	1.800.000,00	1.800.000,00	1.200.000,00
1.2.1.3		Техничка контрола Главног пројекта, Појате - Крушевац (Кошеви)		8.000.000,00		1.600.000,00	2.400.000,00	2.400.000,00	1.600.000,00
СВЕГА :				19.500.000,00		3.900.000,00	5.850.000,00	5.850.000,00	3.900.000,00

Програм пословања за 2014.	I квартал (I-III)	II квартал (IV-VI)	III квартал (VII-IX)	IV квартал (X-XII)
118.433.760,00	23.686.752,00	35.530.128,00	35.530.128,00	23.686.752,00

2		Државни путеви I и II реда		ВРСТА ПТД	Програм пословања за 2014.	НАПОМЕНА	I квартал (I-III)	II квартал (IV-VI)	III квартал (VII-IX)	IV квартал (X-XII)
2.1		Уговорено до 2014. године								
2.1.1		Идејни пројекат дела магистралног пута М-25, Ниш-Приштина, Обилазница Прокупља	5.016.000,00	У току	1.003.200,00	1.504.800,00	1.504.800,00	1.003.200,00		
2.1.2		Идејни и Главни пројекат Р-236 обилазак манастира Сопљани	1.078.214,03	На ревизији	215.642,81	323.464,21	323.464,21	215.642,81		
2.1.3		Главни пројекат везе регионалног пута Р-118а Нови Пазар - Тутин са раскрсницом улица 7 јули и ул. Спортска у Тутину	664.189,93	У току	132.837,99	199.256,98	199.256,98	132.837,99		
2.1.4		Идејни и главни пројекат, Е-75 - Хртковци	12.542.383,81	У току	2.508.476,76	3.762.715,14	3.762.715,14	2.508.476,76		
2.1.5		Техничка контрола Главног пројекта, Е-75 - Хртковци	2.934.000,00	У току	586.800,00	880.200,00	880.200,00	586.800,00		
2.1.6		Идејни и главни пројекат, Хртковци - река Сава	9.396.000,00	У току	1.879.200,00	2.818.800,00	2.818.800,00	1.879.200,00		
2.1.7		Техничка контрола Главног пројекта, Хртковци - река Сава	1.908.000,00	У току	381.600,00	572.400,00	572.400,00	381.600,00		
СВЕГА :					33.538.787,77		6.707.757,55	10.061.636,33	10.061.636,33	6.707.757,55
2		Државни путеви I и II реда		ВРСТА ПТД	Програм пословања за 2014.	НАПОМЕНА	I квартал (I-III)	II квартал (IV-VI)	III квартал (VII-IX)	IV квартал (X-XII)
2.2		Програм радова за 2014. год.								
2.2.1		Идејни пројекат са Студијом оправданости магистралног пута М-4, Лозница - Ваљево-Лазаревац, деоница: Иверак - Лаковац (петља на аутопуту Е-763 Београд - Пожега), Л = 17,00 км	30.000.000,00	ЈН из 2012. - IB бр.27	6.000.000,00	9.000.000,00	9.000.000,00	6.000.000,00		
2.2.2		Главни пројекат побољшања д.п. II реда бр. 150 (М-4), деоница: Марковац - мост на р. В. Морава, км 729+601 - км 733+621), Л = 4,02 км	3.000.000,00	ЈН из 2013. - IB бр.27	600.000,00	900.000,00	900.000,00	600.000,00		
2.2.3		Техничка контрола Главног пројекта побољшања д.п. IB бр.27 (М-4), деоница: Марковац - мост на р. В. Морава, км 729+601 - км 733+621), Л = 4,02 км	300.000,00	IB бр.27	60.000,00	90.000,00	90.000,00	60.000,00		
2.2.4		Техничка контрола Главног пројекта везе државног пута IIА бр.203 (Р-118а) Нови Пазар - Тутин са раскрсницом улица 7 јули и ул. Спортска у Тутину	300.000,00	IIА бр.203	60.000,00	90.000,00	90.000,00	60.000,00		
2.2.5		Генерални пројекат са Претходном студијом обилазнице Лаковца на д.п. IB бр.27 (М-4).	8.000.000,00	IB бр.27	1.600.000,00	2.400.000,00	2.400.000,00	1.600.000,00		
2.2.6		Иновирање Идејног и Главног пројекта за деоницу државног пута IB бр.19: Ердевик - Нештин, Л = 7,8 км	7.000.000,00	IB бр.19	1.400.000,00	2.100.000,00	2.100.000,00	1.400.000,00		
2.2.7		Техничка контрола Главног пројекта за деоницу државног пута IB бр.19: Ердевик - Нештин, Л = 7,8 км	1.000.000,00	IB бр.19	200.000,00	300.000,00	300.000,00	200.000,00		
2.2.8		Идејни пројекат реконструкције д. п. IB бр.29 (М-8), деоница: Алгиновићи - Говеђак, км 323+832 - км 330+023 (Л = 6,19 км)	6.600.000,00	IB бр.29	1.320.000,00	1.980.000,00	1.980.000,00	1.320.000,00		
2.2.9		Идејни пројекат реконструкције д. п. IB бр.29 (М-8), деоница: Каменолом - Сјеница км 332+423 - км 337+678 (Л = 5,26 км)	5.300.000,00	IB бр.29	1.060.000,00	1.590.000,00	1.590.000,00	1.060.000,00		
2.2.10		Главни пројекат побољшања државног пута IIА бр.223 (Р-244), деоница: Ресник - Доњи Стрижевац, км 0+040,38 - км 0+044,26, Л = 3,90 км	2.000.000,00	Захтев Бабушнице из 2013. - IIА бр.223	400.000,00	600.000,00	600.000,00	400.000,00		
2.2.11		Техничка контрола Главног пројекта побољшања државног пута IIА бр.223 (Р-244), деоница: Ресник - Доњи Стрижевац, км 0+040,38 - км 0+044,26, Л = 3,90 км	200.000,00	Захтев Бабушнице из 2013. - IIА бр.223	40.000,00	60.000,00	60.000,00	40.000,00		
2.2.12		Идејни пројекат са Студијом оправданости измештања д. п. IB бр.29 (М-8), Нови Пазар - Сјеница, деоница: Беле воде - Голијски пут (Л = 9,22 км)	39.500.000,00	IB бр.29	7.900.000,00	11.850.000,00	11.850.000,00	7.900.000,00		
2.2.13		Измене и допуне Идејног и Главног пројекта за деоницу: Е-70 (Јарак) - Хртковци - река Сава	38.360.000,00		7.672.000,00	11.508.000,00	11.508.000,00	7.672.000,00		
СВЕГА :					141.560.000,00		28.312.000,00	42.468.000,00	42.468.000,00	28.312.000,00
					Програм пословања за 2014.		I квартал (I-III)	II квартал (IV-VI)	III квартал (VII-IX)	IV квартал (X-XII)
					175.098.787,77		35.019.757,55	52.529.636,33	52.529.636,33	35.019.757,55

3		МОСТОВИ И ТУНЕЛИ	Програм пословања за 2014.	НАПОМЕНА	I квартал (I-III)	II квартал (IV-VI)	III квартал (VII-IX)	IV квартал (X-XII)
		ВРСТА ПТД						
3.1		Уговорено до 2014. године						
3.1.1		ПДР за надвожњак на д.п. II реда бр. 102 (М-22.1), између Бачке Тополе и малог Иђоша на км 70+640	1.152.000,00	II А бр.100	230.400,00	345.600,00	345.600,00	230.400,00
3.1.2		Главни пројекат санације друмско пешачког моста преко Јабланичког потока у Батњаку, на д. п. I Б реда бр. 115 (М-22), деоница: Рашка - Нови Пазар на км 462+944, ID 5109	1.176.000,00	ЈН из 2013. - IB бр.22	235.200,00	352.800,00	352.800,00	235.200,00
		СВЕГА :	2.328.000,00		465.600,00	698.400,00	698.400,00	465.600,00
3.2		Програм радова за 2014. год.						
3.2.1		Идејни пројекат моста на Сави код Шабца (Л = 680 м, Б = 20,4 м)	31.000.000,00	ЈН из 2013. → поништена	6.200.000,00	9.300.000,00	9.300.000,00	6.200.000,00
3.2.2		ТК Главног пројекта санације друмско пешачког моста преко Јабланичког потока у Батњаку, на д. п. IB бр.22 (М-22), деоница: Рашка - Нови Пазар на км 462+944, ID 5109	200.000,00	IB бр.22	40.000,00	60.000,00	60.000,00	40.000,00
3.2.3		Идејни пројекат са студијом оправданости моста на Дунаву код Бачке Паланке са прилазима	49.500.000,00		9.900.000,00	14.850.000,00	14.850.000,00	9.900.000,00
3.2.4		Главни пројекат рехабилитације моста преко Јарменовачке реке у Јарменовцима на д. п. II А бр.152 (Р-126), деоница: Топола - Рудник	2.100.000,00	По захтеву Сектора за одржавање државних путева I и II реда - II А бр.152	420.000,00	630.000,00	630.000,00	420.000,00
3.2.5		ТК Главног пројекта рехабилитације моста преко Јарменовачке реке у Јарменовцима на д. п. II А бр.152 (Р-126), деоница: Топола - Рудник	210.000,00	По захтеву Сектора за одржавање државних путева I и II реда - II А бр.152	42.000,00	63.000,00	63.000,00	42.000,00
3.2.6		Израда Главних пројеката за санацију хитних интервенција на мостовима на д. п. I реда	3.000.000,00		600.000,00	900.000,00	900.000,00	600.000,00
3.2.7		Техничка контрола Главних пројеката за санацију хитних интервенција на мостовима д. п. I реда	300.000,00		60.000,00	90.000,00	90.000,00	60.000,00
3.2.8		Израда Главних пројеката за санацију хитних интервенција на мостовима на д. п. II реда	2.650.000,00		530.000,00	795.000,00	795.000,00	530.000,00
3.2.9		Техничка контрола Главних пројеката за санацију хитних интервенција на мостовима д. п. II реда	279.599,90		55.919,98	83.879,97	83.879,97	55.919,98
		СВЕГА :	89.239.599,90		17.847.919,98	26.771.879,97	26.771.879,97	17.847.919,98
Програм пословања за 2014.					I квартал (I-III)	II квартал (IV-VI)	III квартал (VII-IX)	IV квартал (X-XII)
91.567.599,90					18.313.519,98	27.470.279,97	27.470.279,97	18.313.519,98

4 КЛИЗИШТА		ВРСТА ПТД	Програм пословања за 2014.	НАПОМЕНА	I квартал (I-III)	II квартал (IV-VI)	III квартал (VII-IX)	IV квартал (X-XII)
4.1	Уговорено до 2014. године							
4.1.1	Клизиште-одрон "Романов мост" на Р-122, деоница: Свође-Босилеград, км 68+900		636.000,00	у току	127.200,00	190.800,00	190.800,00	127.200,00
4.1.2	Техничка Контрола 13 клизишта		866.880,00	у току	173.376,00	260.064,00	260.064,00	173.376,00
4.1.3	Пројекти побољшања државних путева I и II реда са санацијом нестабилних косина и клизишта и геотехничким елаборатом (2 клизишта - Неготин и Р-261)		1.065.000,00	у току	213.000,00	319.500,00	319.500,00	213.000,00
СВЕГА :			2.567.880,00		513.576,00	770.364,00	770.364,00	513.576,00
4.2	Програм радова за 2014. год.							
4.2.1	Главни пројекат санације клизишта "Шаторња", на д. п. II реда бр. 149 (Р-126), деоница: Топола - Рудник, км 10+200 - км 10+796, са геотехничким елаборатом и пројектом привремене саобраћајне сигнализације.		3.700.000,00	ЈН из 2013. - IIА бр.152	740.000,00	1.110.000,00	1.110.000,00	740.000,00
4.2.2	ТК Главног пројекта санације клизишта "Шаторња", на д. п. IIА бр.152 (Р-126), деоница: Топола - Рудник, км 10+200 - км 10+796, са геотехничким елаборатом и пројектом привремене саобраћајне сигнализације.		350.000,00	IIА бр.152	70.000,00	105.000,00	105.000,00	70.000,00
4.2.3	Главни пројекат санације потпорних зидова на д. п. IБ бр.21, деоница: Слатина - Ваљево, км 2+930 - 3+100 лево (Л = 170 м) и км 2+912 - км 2+988 десно (Л = 76 м); деоница: Ваљево - Подбукови, км 13+140 - 13+165 десно (Л = 25 м) и км 19+468 - км 19+512 десно (Л = 44 м)		3.500.000,00	Захтев Сектора за одрж. д.п. I и II реда (записник инспектора) - IБ бр.21	700.000,00	1.050.000,00	1.050.000,00	700.000,00
4.2.4	ТК Главног пројекта санације потпорних зидова на д. п. IБ бр.21, деоница: Слатина - Ваљево, км 2+930 - 3+100 лево (Л = 170 м) и км 2+912 - км 2+988 десно (Л = 76 м); деоница: Ваљево - Подбукови, км 13+140 - 13+165 десно (Л = 25 м) и км 19+468 - км 19+512 десно (Л = 44 м)		350.000,00	Захтев Сектора за одрж. д.п. I и II реда (записник инспектора) - IБ бр.21	70.000,00	105.000,00	105.000,00	70.000,00
4.2.5	Израда Главних пројеката за санацију хитних интервенција на клизиштима на д. п. I реда		2.500.000,00		500.000,00	750.000,00	750.000,00	500.000,00
4.2.6	Техничка контрола Главних пројеката за санацију хитних интервенција на клизиштима на д. п. I реда		250.000,00		50.000,00	75.000,00	75.000,00	50.000,00
4.2.7	Израда Главних пројеката за санацију хитних интервенција на клизиштима на д. п. II реда		2.250.000,00		450.000,00	675.000,00	675.000,00	450.000,00
4.2.8	Техничка контрола Главних пројеката за санацију хитних интервенција на клизиштима на д. п. II реда		200.000,00		40.000,00	60.000,00	60.000,00	40.000,00
СВЕГА :			13.100.000,00		2.620.000,00	3.930.000,00	3.930.000,00	2.620.000,00

Програм пословања за 2014.	I квартал (I-III)	II квартал (IV-VI)	III квартал (VII-IX)	IV квартал (X-XII)
15.667.880,00	3.133.576,00	4.700.364,00	4.700.364,00	3.133.576,00

5 СТУДИЈЕ		ВРСТА ПТД	Програм пословања за 2014.	НАПОМЕНА	I квартал (I-III)	II квартал (IV-VI)	III квартал (VII-IX)	IV квартал (X-XII)
5.1	Програм радова за 2014. год.							
5.1.1	Приручник за с-в анализу трошкова и користи за Србију (измене и допуне)		1.900.000,00		380.000,00	570.000,00	570.000,00	380.000,00
5.1.2	Студија о дефинисању критеријума за одабир приоритетних пројеката на државним путевима финансираних применом модела јавно-приватног партнерства		3.100.000,00		620.000,00	930.000,00	930.000,00	620.000,00
5.1.3	Студија безбедности саобраћаја на државним путевима		3.100.000,00	ЈН из 2013	620.000,00	930.000,00	930.000,00	620.000,00
5.1.4	Пројекат изградње пословне зграде ЈП Путеви Србије са техничком контролом		6.000.000,00		1.200.000,00	1.800.000,00	1.800.000,00	1.200.000,00
СВЕГА :			14.100.000,00		2.820.000,00	4.230.000,00	4.230.000,00	2.820.000,00

Програм пословања за 2014.	I квартал (I-III)	II квартал (IV-VI)	III квартал (VII-IX)	IV квартал (X-XII)
14.100.000,00	2.820.000,00	4.230.000,00	4.230.000,00	2.820.000,00

6 БЕЗБЕДНОСТ САОБРАЋАЈА		ВРСТА ПТД	Програм пословања за 2014.	НАПОМЕНА	I квартал (I-III)	II квартал (IV-VI)	III квартал (VII-IX)	IV квартал (X-XII)
6.1	Програм радова за 2014. год.							
6.1.1	Обавезе по члану 156. Закона о безбедности саобраћаја на путевима							
6.1.1.1	Пројекат независних оцена утицаја пута на настанак саобраћајне незгоде са поинулим лицима		12.000.000,00	ЈН из 2013.	2.400.000,00	3.600.000,00	3.600.000,00	2.400.000,00
6.1.1.2	Пројекат идентификације црних тачака на државним путевима за 2010-2012. годину		4.000.000,00	ЈН из 2013.	800.000,00	1.200.000,00	1.200.000,00	800.000,00
6.1.1.3	Ревизије безбедности саобраћаја на пројектима у току		1.610.000,00		322.000,00	483.000,00	483.000,00	322.000,00
6.1.1.4	Пројекат снимања и оцењивања државних путева по Програму оцењивања путева EuroPARMAP		50.000.000,00	ЈН из 2013.	10.000.000,00	15.000.000,00	15.000.000,00	10.000.000,00
6.1.2	Израда пројектне документације							
6.1.2.1	Главни пројекат побољшања укрсног места државних путева IB реда број 19 и II реда број 101 (Бечеј)		1.470.000,00	ЈН из 2013. - IB 15 и IIA 102	294.000,00	441.000,00	441.000,00	294.000,00
6.1.2.2	ТК Главног пројекта побољшања укрсног места државних путева IB 15 и IIA 102 (Бечеј)		140.000,00	IB 15 и IIA 102	28.000,00	42.000,00	42.000,00	28.000,00
6.1.2.3	Главни пројекат побољшања укрсног места државних путева II реда број 160 и 161 (Витково)		1.470.000,00	ЈН из 2013. - IIA 207 и IIA 211	294.000,00	441.000,00	441.000,00	294.000,00
6.1.2.4	ТК Главног пројекта побољшања укрсног места државних путева IIA 207 и IIA 211 (Витково)		140.000,00	IIA 207 и IIA 211	28.000,00	42.000,00	42.000,00	28.000,00
6.1.2.5	Главни пројекат побољшања укрсног места државног пута II реда број 144 и локалног пута у Љубовији		1.470.000,00	ЈН из 2013. - IB 28 и локални пут	294.000,00	441.000,00	441.000,00	294.000,00
6.1.2.6	ТК Главног пројекта побољшања укрсног места државног пута IB 28 и локалног пута у Љубовији		140.000,00	IB 28 и локални пут	28.000,00	42.000,00	42.000,00	28.000,00
6.1.2.7	Главни пројекат побољшања укрсног места државног пута IB реда број 22 и локалног пута (P-106) код Милошеве Куле		1.470.000,00	ЈН из 2013. - IB 33 и IIA 165	294.000,00	441.000,00	441.000,00	294.000,00
6.1.2.8	ТК Главног пројекта побољшања укрсног места државног пута IB 33 и IIA 165 (P-106) код Милошеве Куле		140.000,00	IB 33 и IIA 165	28.000,00	42.000,00	42.000,00	28.000,00
6.1.2.9	Главни пројекат побољшања укрсног места државног пута IB реда број 6 и локалног пута за Торник		1.470.000,00	ЈН из 2013. - IB 23 и IB 405	294.000,00	441.000,00	441.000,00	294.000,00
6.1.2.10	ТК Главног пројекта побољшања укрсног места државног пута IB 23 и IB 405 (Торник)		140.000,00	IB 23 и IB 405	28.000,00	42.000,00	42.000,00	28.000,00
6.1.2.11	Главни пројекат побољшања укрсног места државног пута IB реда број 12 са обилазницом у Бачкој Паланци		1.470.000,00	ЈН из 2013. - IB 12 и обилазница	294.000,00	441.000,00	441.000,00	294.000,00
6.1.2.12	ТК Главног пројекта побољшања укрсног места државног пута IB реда број 12 са обилазницом у Бачкој Паланци		140.000,00	IB 12 и обилазница	28.000,00	42.000,00	42.000,00	28.000,00
6.1.2.13	Главни пројекат побољшања укрсног места државних путева IB реда број 6 и II реда број 152 (Бистрица)		1.470.000,00	ЈН из 2013. - IB 23 и IIA 191	294.000,00	441.000,00	441.000,00	294.000,00
6.1.2.14	ТК Главног пројекта побољшања укрсног места државних путева IB 23 и IIA 191 (Бистрица)		140.000,00	IB 23 и IIA 191	28.000,00	42.000,00	42.000,00	28.000,00
6.1.3	Програм опасних места							
	Програм опасних места на државним путевима је програм истраживачког рада на идентификацији опасних места, који је резултирао одговарајућом публикацијом. Истраживања су спроведена 2008. године и установљено је да постоји 262 опасна места на државним путевима. Методологија ових истраживања се заснивала на анкетама представника надлежних институција: ЈП "Путеви Србије", Министарство саобраћаја, Министарство унутрашњих послова и надзорни органи на одржавању државних путева, без статистичких података о саобраћајним незгодама на њима. До сада је санирано преко 100 опасних места из спроведених истраживања и то из неколико сегмената безбедносних мера и то: кружне и друге раскрснице, опасне крижине, зоне око основних школа и зоне око објеката и мостова. Програмом радова за 2014. годину се наставља даља имплементација Програма опасних места на државним путевима.							
6.1.3.1	Главни пројекти побољшања опасних места - раскрсница, на државним путевима		25.000.000,00		5.000.000,00	7.500.000,00	7.500.000,00	5.000.000,00
6.1.3.2	Техничка контрола Главних пројеката побољшања опасних места - раскрсница, на државним путевима		2.500.000,00		500.000,00	750.000,00	750.000,00	500.000,00
6.1.3.3	Главни пројекти побољшања опасних деоница на државним путевима		25.000.000,00		5.000.000,00	7.500.000,00	7.500.000,00	5.000.000,00
6.1.3.4	Техничка контрола Главних пројеката побољшања опасних деоница на државним путевима		2.500.000,00		500.000,00	750.000,00	750.000,00	500.000,00
6.1.3.5	Ревизије безбедности саобраћаја на пројектима из Програма опасних места		5.000.000,00		1.000.000,00	1.500.000,00	1.500.000,00	1.000.000,00

6.1.4	Провера безбедности саобраћаја							
	Провера безбедности саобраћаја на државном путу (енг. Road Safety Inspection – RSI) је формална и независна оцена безбедности постојећег државног пута од стране независног стручног тима. Пројекат провере безбедности саобраћаја на државном путу је обавеза коју управљач јавног пута мора да обезбеди, сходно ставу у 4., члана 156 Закона о безбедности саобраћаја на путевима („Службени гласник Републике Србије”, број 41/09, број 53/10 и број 101/11)							
6.1.4.1	Пројекти провере безбедности саобраћаја на државним путевима	30.000.000,00		6.000.000,00	9.000.000,00	9.000.000,00	6.000.000,00	
6.1.5	Управљање саобраћајем							
6.1.5.1	Главни пројекат управљања саобраћајем на деоници аутопута Е-75, Београд - Ниш	15.000.000,00		3.000.000,00	4.500.000,00	4.500.000,00	3.000.000,00	
6.1.5.2	Техничка контрола Главног пројекта управљања саобраћајем на деоници аутопута Е-75, Београд - Ниш	1.200.000,00		240.000,00	360.000,00	360.000,00	240.000,00	
СВЕГА :		185.080.000,00		37.016.000,00	55.524.000,00	55.524.000,00	37.016.000,00	
		Програм пословања за 2014.		I квартал (I-III)	II квартал (IV-VI)	III квартал (VII-IX)	IV квартал (X-XII)	
		185.080.000,00		37.016.000,00	55.524.000,00	55.524.000,00	37.016.000,00	

7	ЖИВОТНА СРЕДИНА							
		ВРСТА ПТД	Програм пословања за 2014.	НАПОМЕНА	I квартал (I-III)	II квартал (IV-VI)	III квартал (VII-IX)	IV квартал (X-XII)
7.1		Уговорено до 2014. године						
7.1.1		Студија о процени утицаја на ЖС изградње Е-70/75 Обилазница БГ деоница Добановци-Бубањ поток	4.590.000,00		918.000,00	1.377.000,00	1.377.000,00	918.000,00
7.1.2		Студија о процени емисија загађујућих материја у атмосферу од саобраћаја на државним путевима I и II реда	2.880.000,00		576.000,00	864.000,00	864.000,00	576.000,00
7.1.3		Главни пројекат заштите од буке, деоница петља Траншпед-Врчин	2.244.000,00		448.800,00	673.200,00	673.200,00	448.800,00
7.1.4		Упутство за праћење стања животне средине у путном појасу на мрежи државних путева Републике Србије	1.140.000,00		228.000,00	342.000,00	342.000,00	228.000,00
СВЕГА :		10.854.000,00			2.170.800,00	3.256.200,00	3.256.200,00	2.170.800,00

7	ЖИВОТНА СРЕДИНА							
		ВРСТА ПТД	Програм пословања за 2014.	НАПОМЕНА	I квартал (I-III)	II квартал (IV-VI)	III квартал (VII-IX)	IV квартал (X-XII)
7.2		Програм радова за 2014. год.						
7.2.1		Израда стратешких карата буке на државним путевима I и II реда (прва фаза)	7.100.000,00	ЈН из 2013.	1.420.000,00	2.130.000,00	2.130.000,00	1.420.000,00
7.2.2		Техничка контрола Главног пројекта заштите од буке, деоница петља Траншпед-Врчин	300.000,00		60.000,00	90.000,00	90.000,00	60.000,00
7.2.3		Израда стратешких карата буке на државним путевима I и II реда (прва фаза), деоница Бубањ Поток - Врчин(L=9,3km)	1.600.000,00		320.000,00	480.000,00	480.000,00	320.000,00
7.2.4		Израда стратешких карата буке на државним путевима I и II реда (прва фаза), деоница Велика Плана - Марковац (L=12,0km)	1.500.000,00		300.000,00	450.000,00	450.000,00	300.000,00
7.2.5		Пројекат праћења стања животне средине у путном појасу на деоници Бубањ Поток - Мали Пожаревац (L=23,6 km)	900.000,00		180.000,00	270.000,00	270.000,00	180.000,00
7.2.6		Стратешке карте буке и загађења ваздуха на граничним прелазима и припадајућој инфраструктури - Пројекат међуграничне сарадње са Републиком Мађарском	35.000.000,00		7.000.000,00	10.500.000,00	10.500.000,00	7.000.000,00
СВЕГА :		46.400.000,00			9.280.000,00	13.920.000,00	13.920.000,00	9.280.000,00

Програм пословања за 2014.	I квартал (I-III)	II квартал (IV-VI)	III квартал (VII-IX)	IV квартал (X-XII)
57.254.000,00	11.450.800,00	17.176.200,00	17.176.200,00	11.450.800,00

РЕКАПИТУЛАЦИЈА								
Поз. у Програму	ПОЗИЦИЈА	РЕАЛИЗОВАНО у 2013	Програм пословања за 2013. год.	Програм пословања за 2014.	I квартал (I-III)	II квартал (IV-VI)	III квартал (VII-IX)	IV квартал (X-XII)
	Државни путеви IА реда - АУТОПУТЕВИ	17.976.000,00	17.976.000,00	118.433.760,00	23.686.752,00	35.530.128,00	35.530.128,00	23.686.752,00
	Државни путеви I и II реда	2.659.200,00	33.103.773,64	175.098.787,77	35.019.757,55	52.529.636,33	52.529.636,33	35.019.757,55
	МОСТОВИ И ТУНЕЛИ	288.000,00	3.940.000,00	91.567.599,90	18.313.519,98	27.470.279,97	27.470.279,97	18.313.519,98
	КЛИЗИШТА	4.300.800,00	10.568.680,00	15.667.880,00	3.133.576,00	4.700.364,00	4.700.364,00	3.133.576,00
	СТУДИЈЕ	0,00	3.100.000,00	14.100.000,00	2.820.000,00	4.230.000,00	4.230.000,00	2.820.000,00
	БЕЗБЕДНОСТ САОБРАЋАЈА	1.741.200,00	79.641.200,00	185.080.000,00	37.016.000,00	55.524.000,00	55.524.000,00	37.016.000,00
	ЖИВОТНА СРЕДИНА	0,00	19.990.000,00	57.254.000,00	11.450.800,00	17.176.200,00	17.176.200,00	11.450.800,00
	ОСТАЛИ ПРОЈЕКТИ							
	РАЧУНИ	791.561,28						
	УКУПНО :	27.756.761,28	168.319.653,64	657.202.027,67	131.440.405,53	197.160.608,30	197.160.608,30	131.440.405,53

Напомена:

Основна табела расхода и колона која се односи на реализацију улагања у 2013. години садржи износ од 34,3 милиона динара. Сектор за стратегију, пројектовање и развој у Извештају 2013. години приказује улагања за 6,5 милиона динара мање од Финансијског сектора.

Наведени износ чине:

- три рачуна Завода за заштиту споменика културе Београд у укупном износу од 6,0 милиона динара, који су код Сектора за стратегију, пројектовање и развој приказани у 2012. години, јер је у питању било авансно плаћање, док у Финансијском сектору наведене ситуације се књиже као инвестиција у 2013. години по пристизању рачуна (3.996.600,00 динара, 956.000,00 и 1.044.000,00 динара);
- преостали износ од 0,5 милиона динара, односи се на три рачуна из 2012. године, која су плаћена у јануару 2013. године самим тим их је Сектор за финансије приказао у извештају за 2013. годину, док их Сектор за стратегију, пројектовање и развој приказује у 2012. години.

3. ОДРЖАВАЊЕ
15.647,7 милиона динара

Одржавање мреже државних путева I и II реда је приоритетна активност ЈП "Путеви Србије".

Радови на одржавању проистичу из потребе да пут одговара намени због које је грађен, а пре свега да омогући безбедно одвијање саобраћаја, транспорт људи и материјалних добара, да повеже људе и побољша им услове живота. Радови на одржавању проистичу и из потребе да се пут, као грађевински објекат, заштити од свих штетних утицаја, односно да се очува његова реална и употребна вредност (очува раније уложени капитал). Због тога се путеви морају одржавати континуирано, ради несметаног и безбедног одвијања саобраћаја.

Распоред улагања у 2014. години:

(у милионима динара)

Ред. бр.	О П И С	План 2014.
3.	ОДРЖАВАЊЕ	15.647,7
А)	Пренете обавезе из претходне године, које се плаћају у текућој	751,7
Б)	Улагања у текућој години	14.896,0
3.1.	Одржавање државних путева I и II реда	14.216,0
3.1.1.	Редовно одржавање	10.270,4
3.1.1.1.	Редовно одржавање путева I и II реда	9.130,4
3.1.1.2.	Редовно одржавање мостова и тунела на путевима	1.000,0
3.1.1.3.	Редовно одржавање електроинсталација	140,0
3.1.2.	Периодично одржавање	3.735,6
3.1.2.1.	Периодично одржавање путева I и II реда и објеката	2.951,6
3.1.2.2.	Периодично одржавање мостова и тунела на путевима	784,0
3.1.3.	Ургентно одржавање	60,0
3.1.4.	Надзор и лабораторијска контрола квалитета	150,0
3.2.	Остале позиције одржавања	680,0

3.1. Одржавање државних путева I и II реда
14.216,0 милиона динара

Према члану 57. Закона о јавним путевима, одржавање обухвата: редовно, периодично и ургентно одржавање.

3.1.1. Редовно одржавање
10.270,4 милиона динара

Према члану 58. Закона о јавним путевима, радови на редовном одржавању су нарочито:

- преглед, утврђивање и оцена стања путева и путних објеката
- местимично поправљање коловозне конструкције и осталих елемената тупа пута
- уређење банкина
- уређење и очување косина насипа, усека и засека
- чишћење и уређење јаркова, ригола, пропуста и других делова система за одводњавање пута
- поправка путних објеката
- постављање, замена, допуњавање и обнављање саобраћајне сигнализације
- прање и одржавање саобраћајне сигнализације
- постављање, замена, допуна и обнављање опреме на путевима и објектима и опреме за заштиту пута, саобраћаја и околине, као и њихово чишћење
- кошење траве и уређивање зелених површина на путу и земљишном појасу
- чишћење снега и леда са пута.

3.1.2. Периодично одржавање 3.735,6 милиона динара

Према члану 59. Закона о јавним путевима, радови на периодичном одржавању обухватају:

- ојачање коловозне конструкције
- рехабилитацију појединих путних праваца
- појачано одржавање мреже државних путева I и II реда.

3.1.3. Ургентно одржавање 60,0 милиона динара

Према члану 60. Закона о јавним путевима, радови на ургентном одржавању обухватају радове условљене елементарним непогодама и ванредним околностима, у циљу обезбеђивања проходности пута и осталих радова који утичу на безбедно одвијање саобраћаја.

3.1.4. Надзор и лабораторијска контрола квалитета 150,0 милиона динара

Служба надзора има обавезу да прати квантитет и квалитет радова на редовном, периодичном и ургентном одржавању.

3.2. <u>Остале позиције</u>	680,0 милиона динара
------------------------------------	-----------------------------

	(у милионима динара)
- трошкови одржавања путних прелаза	150,0
- трошкови одржавања мобилних санитарних уређаја на Е путевима	45,0
- мониторинг клизишта	15,0
- разне услуге (Хидрометеоролошког завода, Републичког геодетског завода, осовинско оптерећење, пројектантски надзор, технич прегледи, таксе...)	140,0
- мере на државним путевима I и II реда у зонама школа, ради повећања заштите школске деце у саобраћају	10,0
- утрошак електричне енергије и одржавање електричног система	130,0
- изградња пословних објеката и путних база	150,0
- трошкови услуга АМСС	40,0
Укупно:	680,0

Упоредни приказ Реализације за 2013. годину и плана за 2014. годину:

		Реализација 2013.	План 2014.
	(у милионима динара)		
3	ОДРЖАВАЊЕ	15.735,3	15.647,7
А)	Пренете обавезе из претходне године, које се плаћају у текућој	2.379,9	751,7
В)	Улагања у текућој години	13.355,4	14.896,0
3.1.	Одржавање државних путева I и II реда	12.346,4	14.216,0
3.1.1.	Редовно одржавање	10.384,8	10.270,4
3.1.1.1.	Редовно одржавање путева I и II реда	9.937,9	9.130,4
3.1.1.2.	Редовно одржавање мостова и тунела на путевима	333,8	1.000,0
3.1.1.3.	Редовно одржавање електроинсталација	113,1	140,0
3.1.2.	Периодично одржавање	1.697,9	3.735,6
3.1.2.1.	Периодично одржавање путева I и II реда и објеката	1.393,5	2.951,6
3.1.2.2.	Периодично одржавање мостова и тунела на путевима	304,4	784,0
3.1.3.	Ургентно одржавање	111,7	60,0
3.1.4.	Надзор и лабораторијска контрола квалитета	152,0	150,0
3.2.	Остале позиције одржавања	409,1	680,0
*	Зимско одржавање општинских путева који су изузети из мреже државних путева I и II реда	599,9	

Позиција у Програму Пословања	О П И С	Државни путеви I и II реда и објекти у Р. Србији
		(у динарима)
3	О Д Р Ж А В А Њ Е	15.647.700.000,00
	А) Неплаћене обавезе из 2013. године	751.700.000,00
	Б) Улагања у текућој години	14.896.000.000,00
3.1	ОДРЖАВАЊЕ ДРЖАВНИХ ПУТЕВА I И II РЕДА И ОБЈЕКТА	14.216.000.000,00
3.1.1	РЕДОВНО ОДРЖАВАЊЕ	10.270.368.635,49
	3.1.1.1 редовно одржавање државних путева I и II реда у 2014. год. (летње, зимско и набавка материјала)	9.130.368.635,49
	3.1.1.1.А зимска служба (са материјалом)	3.152.043.447,28
	3.1.1.1.Б редовно (летње) одржавање (са материјалом)	5.978.325.188,21
	3.1.1.2 редовно одржавање мостова и тунела на путевима	1.000.000.000,00
	3.1.1.3 редовно одржавање електроинсталација	140.000.000,00
3.1.2	ПЕРИОДИЧНО ОДРЖАВАЊЕ	3.735.631.364,51
	3.1.2.1 периодично одржавање државних путева I и II реда	2.951.631.364,51
	- санација коловозне конструкције	2.579.631.364,51
	- санација клизишта и потпорних зидова	200.000.000,00
	- постављање расвете у насељеним местима и расвете у тунелима и на мостовима ради побољшања безбедности на путевима	172.000.000,00
	- санација коловозне конструкције на путевима на територији српских енклава на КиМ	0,00
	3.1.2.2 периодично одржавање мостова и тунела на путевима	784.000.000,00
	- санација и рехабилитација мостова и тунела	784.000.000,00
	УРГЕНТНО ОДРЖАВАЊЕ (радови условљени елементарним непогодама као што су снег, лед, клизишта, одрони, осулине, оштећења на коловозу као последица елементарних непогода, препреке на путу и остали радови који утичу на безбедно одвијање саобраћаја када су у питању оштећења на коловозу и објектима који припадају путу) ОБАВЕЗНЕ РЕЗЕРВЕ (Радови по члану 60 Закона о јавним путевима)	60.000.000,00
3.1.4	НАДЗОР И ЛАБОРАТОРИЈСКА КОНТРОЛА КВАЛИТЕТА	150.000.000,00
3.2	ОСТАЛЕ ПОЗИЦИЈЕ ОДРЖАВАЊА	680.000.000,00
3.2.1	а) трошкови одржавања путних прелаза	150.000.000,00
3.2.2	б) трошкови одржавања мобилних санитарних уређаја на Е-путевима	45.000.000,00
3.2.3	в) мониторинг клизишта	15.000.000,00
3.2.4	г) разне услуге (хидрометеоролошког завода, Републичког геодетског завода, осовинско оптерећење, пројектантски надзор, технич. прегледи (приједи), таксе,)	140.000.000,00
3.2.5	д) мере на државним путевима I и II реда у зонама школа, ради повећања заштите школске деце у саобраћају	10.000.000,00
3.2.6	ђ) утрошак електричне енергије и одржавање електричног система	130.000.000,00
3.2.7	е) изградња пословних објеката и путних база	150.000.000,00
3.2.8	ж) трошкови услуга АМСС	40.000.000,00

ПРОГРАМ ПОСЛОВАЊА ЗА 2014. ГОДИНУ		ПРОГРАМ РАДОВА ПО КВАРТАЛИМА ЗА 2014. ГОДИНУ				
		ПРОГРАМ ПОСЛОВАЊА ЗА 2014. год.	I (јануар, фебруар, март)	II (април, мај, јун)	III (јул, август, септембар)	IV (октобар, новембар, децембар)
		Укупно државни путеви I и II реда у Р.Србији	Укупно државни путеви I и II реда у Р.Србији	Укупно државни путеви I и II реда у Р.Србији	Укупно државни путеви I и II реда у Р.Србији	Укупно државни путеви I и II реда у Р.Србији
		(у динарима)	(у динарима)	(у динарима)	(у динарима)	(у динарима)
3	О Д Р Ж А В А Њ Е	15.647.700.000,00	4.186.743.447,28	4.470.553.748,49	5.107.902.804,23	1.882.500.000,00
А) Неплаћене обавезе из 2013. год.		751.700.000,00	751.700.000,00			
Б) Улагања у текућој години		14.896.000.000,00	3.435.043.447,28	4.470.553.748,49	5.107.902.804,23	1.882.500.000,00
3.1	ОДРЖАВАЊЕ ДРЖАВНИХ ПУТЕВА I И II РЕДА	14.216.000.000,00	3.324.043.447,28	4.236.053.748,49	4.874.402.804,23	1.781.500.000,00
3.1.1	РЕДОВНО ОДРЖАВАЊЕ	10.270.368.635,49	3.082.043.447,28	2.747.500.000,00	2.814.325.188,21	1.626.500.000,00
	3.1.1.1 редовно одржавање државних путева I и II реда у 2014. год. (летње, зимско и набавка материјала)	9.130.368.635,49	2.902.043.447,28	2.357.500.000,00	2.424.325.188,21	1.446.500.000,00
	3.1.1.1А зимска служба (са материјалом)	3.152.043.447,28	2.402.043.447,28	0,00	0,00	750.000.000,00
	3.1.1.1Б редовно (летње) одржавање (са материјалом) (позиција обухвата и отклањање недостатака по налозима надлежних републичких инспектора)	5.978.325.188,21	500.000.000,00	2.357.500.000,00	2.424.325.188,21	696.500.000,00
	3.1.1.2 редовно одржавање мостова и тунела на путевима	1.000.000.000,00	150.000.000,00	350.000.000,00	350.000.000,00	150.000.000,00
	3.1.1.3 редовно одржавање електронинсталација	140.000.000,00	30.000.000,00	40.000.000,00	40.000.000,00	30.000.000,00
3.1.2	ПЕРИОДИЧНО ОДРЖАВАЊЕ	3.735.631.364,51	197.000.000,00	1.428.553.748,49	2.000.077.616,02	110.000.000,00
	3.1.2.1 периодично одржавање државних путева I и II реда и објеката	2.951.631.364,51	177.000.000,00	1.163.553.748,49	1.521.077.616,02	90.000.000,00
	- санација коловозне конструкције	2.579.631.364,51	150.000.000,00	1.018.553.748,49	1.361.077.616,02	50.000.000,00
	- санација клизишта и потпорних зидова	200.000.000,00	20.000.000,00	70.000.000,00	80.000.000,00	30.000.000,00
	- постављање расвете у насељеним местима и расвете у тунелима и на мостовима	172.000.000,00	7.000.000,00	75.000.000,00	80.000.000,00	10.000.000,00
	- санација коловозне конструкције на путевима на територији српских енклава на Ким	0,00	0,00	0,00	0,00	0,00
	3.1.2.2 периодично одржавање мостова и тунела на путевима	784.000.000,00	20.000.000,00	265.000.000,00	479.000.000,00	20.000.000,00
	- санација и рехабилитација мостова и тунела	784.000.000,00	20.000.000,00	265.000.000,00	479.000.000,00	20.000.000,00
3.1.3	УРГЕНТНО ОДРЖАВАЊЕ (радови условљени елементарним непогодама као што су снег, лед, клизишта, одрони, осулине, оштећења на коловозу као последица елементарних непогода, препреке на путу и остали радови који утичу на безбедно одвијање саобраћаја када су у питању оштећења на коловозу и објектима који припадају путу) ОБАВЕЗНЕ РЕЗЕРВЕ (Радови по члану 60 Закона о јавним путевима)	60.000.000,00	10.000.000,00	20.000.000,00	20.000.000,00	10.000.000,00
3.1.4	НАДЗОР И ЛАБОРАТОРИЈСКА КОНТРОЛА КВАЛИТЕТА	150.000.000,00	35.000.000,00	40.000.000,00	40.000.000,00	35.000.000,00
3.2	ОСТАЛЕ ПОЗИЦИЈЕ ОДРЖАВАЊА	680.000.000,00	111.000.000,00	234.500.000,00	233.500.000,00	101.000.000,00
3.2.1	а) трошкови одржавања путних прелаза	150.000.000,00	35.000.000,00	45.000.000,00	45.000.000,00	25.000.000,00
3.2.2	б) трошкови одржавања мобилних санитарних уређаја на Е-путевима	45.000.000,00	11.000.000,00	11.500.000,00	11.500.000,00	11.000.000,00
3.2.3	в) мониторинг клизишта	15.000.000,00	0,00	8.000.000,00	7.000.000,00	0,00
3.2.4	г) разне услуге (хидрометеоролошког завода, Републичког геодетског завода, осовинско оптерећење, пројектантски надзор, технич. прегледи (пријемни), таксе,)	140.000.000,00	20.000.000,00	50.000.000,00	50.000.000,00	20.000.000,00
3.2.5	д) мере на државним путевима I и II реда у зонама школа, ради повећања заштите школске деце у саобраћају	10.000.000,00	0,00	5.000.000,00	5.000.000,00	0,00
3.2.6	ђ) утрошак електричне енергије и одржавање електричног система	130.000.000,00	35.000.000,00	30.000.000,00	30.000.000,00	35.000.000,00
3.2.7	е) изградња пословних објеката и путних база	150.000.000,00	0,00	75.000.000,00	75.000.000,00	0,00
3.2.8	ж) трошкови услуга АМСС	40.000.000,00	10.000.000,00	10.000.000,00	10.000.000,00	10.000.000,00

Програм радова на редовном (зимском и летњем) одржавању државних путева I и II реда и објеката на територији Републике Србије за 2014. годину

3.1.1.1	РЕДОВНО ОДРЖАВАЊЕ ПУТЕВА	9.130.368.635,49
3.1.1.1.A	ЗИМСКА СЛУЖБА (са набавком соли и ризле)	3.152.043.447,28
3.1.1.1.A1	ефективни рад	1.550.000.000,00
3.1.1.1.A2	дежурство	750.000.000,00
3.1.1.1.A3	набавка материјала (со и ризла)	552.043.447,28
3.1.1.1.A4	остали радови	300.000.000,00
3.1.1.1.B	ЛЕТЊЕ ОДРЖАВАЊЕ (са набавком боје, ограде и вертикалне саобраћајне сигнализације)	5.978.325.188,21
3.1.1.1.B1	ПОСЛОВИ ЈАВНИХ ОВЛАШЋЕЊА ИЗ ЗАШТИТЕ ПУТЕВА (послови на утврђивању штетних радњи) и ПРЕГЛЕД ЈАВНИХ ПУТЕВА (редован преглед путева и обилазак)	20.000.000,00
3.1.1.1.B2	ОДРЖАВАЊЕ ТРУПА ПУТА (кошење траве, кресање денivelисане банкине, чишћење наноса и осулина,...)	890.130.542,00
3.1.1.1.B2.1	кошење траве	390.130.542,00
3.1.1.1.B2.2	сечење густог шибља	100.000.000,00
3.1.1.1.B2.3	ручно и машинско сечење дрвећа (са вађењем пањева) и кресање грана дрвореда	20.000.000,00
3.1.1.1.B2.4	осулине	50.000.000,00
3.1.1.1.B2.5	банкина	120.000.000,00
3.1.1.1.B2.6	стабилизација и осигурање нестабилних косина	130.000.000,00
3.1.1.1.B2.7	остали радови	80.000.000,00
3.1.1.1.B3	ОДРЖАВАЊЕ СИСТЕМА ЗА ОДВОЂИВАЊЕ (чишћење јаркова, ригола, канала,...)	700.000.000,00
3.1.1.1.B3.1	канални	400.000.000,00
3.1.1.1.B3.2	риголе	120.000.000,00
3.1.1.1.B3.3	пропусти	100.000.000,00
3.1.1.1.B3.4	остали радови	80.000.000,00
3.1.1.1.B4	ОДРЖАВАЊЕ АСФАЛТНИХ КОЛОВОЗА (крпљење ударних рупа, колотрага, пресвлачење мањих деоница асфалтом,...)	3.308.194.646,21
3.1.1.1.B4.1	крпљење ударних рупа и колотрага	1.048.428.651,51
3.1.1.1.B4.2	машинско крпљење и пресвлачење мањих деоница	1.939.765.994,70
3.1.1.1.B4.3	заливање пукотина	170.000.000,00
3.1.1.1.B4.4	поправка колотова на наплатним рампама	50.000.000,00
3.1.1.1.B4.5	остали радови	100.000.000,00
3.1.1.1.B5	ОДРЖАВАЊЕ ЦЕМЕНТНО-БЕТОНСКИХ, ТУЦАНИЧКИХ И ШЉУЧНИХ КОЛОВОЗА	40.000.000,00
3.1.1.1.B6	ОДРЖАВАЊЕ САОБРАЋАЈНЕ ОПРЕМЕ И СИГНАЛИЗАЦИЈЕ (обележавање хоризонталне линије, вертикална сигнализација,...)	920.000.000,00
3.1.1.1.B6.1	хоризонтална сигнализација	560.000.000,00
3.1.1.1.B6.1a	рад	180.000.000,00
3.1.1.1.B6.1b	материјал	380.000.000,00
3.1.1.1.B6.2	вертикална сигнализација	180.000.000,00
3.1.1.1.B6.2a	рад	80.000.000,00
3.1.1.1.B6.2b	материјал	100.000.000,00
3.1.1.1.B6.3	саобраћајна опрема	180.000.000,00
3.1.1.1.B6.3a	рад	80.000.000,00
3.1.1.1.B6.3b	материјал	100.000.000,00
3.1.1.1.B7	ОСТАЛИ ПОСЛОВИ, НАКНАДНИ РАДОВИ, РАЧУНИ, НАЛОЗИ РЕПУБЛИЧКИХ ИНСПЕКТОРА ЗА ПУТЕВЕ,.....	100.000.000,00
3.1.1.2	РЕДОВНО ОДРЖАВАЊЕ ОБЈЕКТА НА ПУТЕВИМА	1.000.000.000,00
3.1.1.2.1	мостови и пропусти	990.000.000,00
3.1.1.2.2	тунели	10.000.000,00
3.1.1.3	РЕДОВНО ОДРЖАВАЊЕ ЕЛЕКТРОИНСТАЛАЦИЈА	140.000.000,00
3.1.1.3.1	СТУБОВИ ЈАВНОГ ОСВЕЉЕЊА	50.000.000,00
3.1.1.3.2	СВЕТИЉКЕ	38.000.000,00
3.1.1.3.3	КАБЛОВИ	17.000.000,00
3.1.1.3.4	ТРАФОСТАНИЦЕ	15.000.000,00
3.1.1.3.5	РАЗВОДНИ ОРМАРИ ЈАВНОГ ОСВЕЉЕЊА	10.000.000,00
3.1.1.3.6	ОСТАПЕ ОБАВЕЗЕ ОДРЖАВАЊА (утврђивање стања инсталације, трошкови електродистрибуције, израда елабората, мерења, пројекти изведеног објекта, сагласности, непредвиђени транспорт,...)	10.000.000,00
3.1.1	УКУПНО РЕДОВНО ОДРЖАВАЊЕ (ДИН):	10.270.368.635,49

ПРИЛОГ 3.1.2.1
ПРЕДЛОГ ПЛАНА РАДОВА НА ПЕРИОДИЧНОМ ОДРЖАВАЊУ ДРЖАВНИХ ПУТЕВА I И II РЕДА
ЗА 2014. ГОДИНУ

ВРСТА РАДОВА (ИНТЕРВЕНЦИЈА) У ОКВИРУ ПЕРИОДИЧНОГ ОДРЖАВАЊА

1. ОЈАЧАЊЕ КОЛОВОЗНЕ КОНСТРУКЦИЈЕ (постављање шљунчаног тј. туцаничког застора на неасфалтираним путевима, обрада површине коловозног застора или заптивање, наношење новог асфалтног слоја по целој ширини коловоза одређене носивости, корекција облика постојећег застора или коловоза).

2. РЕХАБИЛИТАЦИЈА (селективно обнављање, замена и појачање дотрајалих коловозних застора и промена попречних нагиба коловоза на јавном путу, односно његовом делу, замена сложених дилатационих справа, изолације, коловоза, опрада, сливника, лежишта, оштећених секундарних елемената и дотрајалих пешачких стаза на мостовима, надвожњацима, подвожњацима и вијадуктима, обнављање антикорозивне заштите челичних конструкција мостова, надвожњака, подвожњака и вијадуката, замена деформисаних дотрајалих и привремених пропуста за воду, постављање нове саобраћајне сигнализације на путу).

3. ПОЈАЧАНО ОДРЖАВАЊЕ (ублажавање појединих уздужних нагиба и исправка појединих кривина, проширење коловозне конструкције, банкна и осталих елемената тупа пута на крајним деловима пута, проширење раскрсница у нивоу, замена дренажних система и хидроизолације у тунелима и санација или замена тунелске облоге, санирање клизишта и одрона, санација и израда потпорних, обложних и порталних зидова, замена или израда дренажног система за одводњавање подземних вода са јавног пута и путног објекта, постављање нове опреме пута и нових објеката и опреме за заштиту пута, саобраћаја и околине на јавном путу, тј. његовом делу).

Број	Категорија пута	Путни правац (деоница)	стационажа / дужина деонице	Врста радова	Укупна планирана средства (дин)
				1. ојачање коловозне конструкције 2. рехабилитација путева 3. појачано одржавање (путева и објеката)	
ПУТЕВИ					
IA ред (аутопутеви)					
1					0,00
УКУПНО IA ред (дин):					0,00
IB ред					
1	IB36	Улаз у Зајечар, Л=3км			80.000.000,00
2	IB26	Београд-Обреновац, раскрсница I В 21 са путем Р-201 за Мислођин, на км 27+581,00 (побољшање опасног места и израда стајалишта код скретања Ковачина)			26.700.000,00
3	IB13	Кикинда-Башаид, од км 94+500,00 до км 99+731,60			106.800.000,00
4	IB38	Крушевац-Ћелије			200.000.000,00
5	веза IB22 и IIA203	Обилазница око Новог Пазара			50.000.000,00
6	IB38	Улица Благоја Паровића и Кнеза Милоша - кружни ток у Крушевцу			13.350.000,00
7	IB39	М-9, улаз у Власотинце до фабрике воде, Л=2км			35.600.000,00
8	IB22	паркинг у Љигу			17.800.000,00
9	IB23	деоница Врњци-Ново Село, Врњци-кружни ток (грађевински радови - 44 милиона динара и електро радови (радови на осветљењу)- 7 милиона динара)			35.600.000,00
10	IB22 (веза са IIA198)	Обилазница око Рашке, Л=2,4км			62.300.000,00
11	IB21	Пожега-Ариље-Ивањица, скретање за Ариље кружни ток			26.700.000,00
12	IB40	Сурдулица-Ваљавица, Л=3,3км			54.666.653,78
13	IB36	Израда раскрснице за Бољевац из правца Зајечара, Л=2км			50.000.000,00
14	IB22	Нови Пазар-Тутин			53.400.000,00
15	IB19	Нештин-Ердевик, Л=3км			90.000.000,00
16	IB15	Обилазница Баваништа	НАСТАВАК РАДОВА ПО НАЛОГУ		92.847.600,00
17	IB22	Раскрсница Адрани-кружни ток (на км 372+161,00)			26.700.000,00
18	IB22	Раскрсница Јарчујак-кружни ток (на км 373+066,00)			26.700.000,00
19	IB15 и IIA102	раскрсница на км 498+021,00, општина Бечеј			34.927.110,73
20	IB15	од км 545+300,00 до км 546+370,00 и раскрсница држ. путева IB15 и IB13 на км 546+870,00, општина Кикинда			36.300.000,00
УКУПНО IB ред (дин):					1.120.391.364,51

IIA ред				
1	IIA158	Појате - Параћин		53.400.000,00
2	IIA184	Јагодина-Рековац, пут ка фабрици каблова, Л=2,5км		75.000.000,00
3	IIA153	Вучачки пут у Смедереву, Л=2км		13.350.000,00
4	IIA162	асфалтирање улице Петра Добрињаца, општина Петровац на Млави		71.200.000,00
5	IIA141	улаз у Уб из правца Коцељеве		40.050.000,00
6	IIA158	Кружни ток Трг Мије Станимировића у Нишу		35.600.000,00
7	IIA225	Просек-Гаџин Хан, Булевар цара Константина		26.700.000,00
8	IIA212	Лепосавић-Боранце-Брус, Л=5км	НАСТАВАК РАДОВА ПО УГОВОРУ	35.600.000,00
9	IIA175	Мионица-Дивчибаре и Ваљево-Дивчибаре крак према Струганику, Л=3км, (100 година Колубарске битке Војвода Мишић)		31.150.000,00
10	IIA147	Жабари-Петровац на Млави, Л=2км		26.700.000,00
11	IIA159	Костолац-Пожаревац-раскрсница, Л=500м		22.250.000,00
12	IIA162	Пожаревац-Петровац на Млави раскрсница-кружни ток		26.700.000,00
13	IIA179	Кружни ток у Чачку стари пут Чачак-Краљево		40.050.000,00
14	IIA160	Деспотовац - Двориште према Ресавици, (вражја бара), Л=2,5км		75.650.000,00
15	IIA152	Кружни ток у Тополи код пумпе Нис (суфинансирање укупна вредност 30мил. Општина 30%, ЈППС 70%)		18.690.000,00
16	IIA224	Личје-Равна Дубрава, Л=3,2км (да се асфалтира)	НАСТАВАК РАДОВА ПО НАЛОГУ	44.500.000,00
17	IIA155, IIA153	Побољшање опасног места Петријевска раскрсница		30.000.000,00
18	IIA179	Улица Драгиша Мишовића у Чачку, Л=500м.		44.500.000,00
19	IIA198	Рашка-Одбраћеница, Л=2,8км (од км 24+000,00 до км 26+800,00)		44.500.000,00
20	IIA197	Голијска река-Преко брдо-Одбраћеница, Л=16км		300.000.000,00
21	IIA147	Дучина-Зорољин-Тресије, Л=3км.		75.000.000,00
УКУПНО IIA ред (дин):				1.130.590.000,00

II Б ред				
1	IIБ340	Новаци-Памбуковица, општина Уб, Л=5,03км		75.650.000,00
2	IIБ396	Брза Паланка-Мироч-Доњи Милановац, Л=4км		44.500.000,00
3	IIБ382	Калудра-Превешт, Л=2км		44.500.000,00
4	IIБ346	Ибарска-Рипањ, Л=3км, (од скретања за Барајево до центра Рипањ).		75.000.000,00
УКУПНО II Б ред (дин):				239.650.000,00
1		Резервисане средства за црне тачке, кружни токови		89.000.000,00
УКУПНО (дин):				89.000.000,00
УКУПНО путеви I и II реда (дин):				2.579.631.364,51

ПОСТАВЉАЊЕ РАСВЕТЕ У НАСЕЉЕНИМ МЕСТИМА И РАСВЕТЕ У ТУНЕЛИМА И НА МОСТОВИМА				
1		Обележавање тунела ЛЕД сигналним маркерима	3	103.600.000,00
2		Ј.О. Аеродром - Добановци	3	8.400.000,00
3		Камиџорска раскрсница	3	18.000.000,00
4		Ј.О. Владичин Хан - Сурдулица (завршетак инсталације)	3	27.000.000,00
5		Осветљење раскрснице за Пожаревац и обилазницу		5.000.000,00
6		Расвета источна обилазница око Крушевца		10.000.000,00
УКУПНО (дин):				172.000.000,00

ПРЕДЛОГ ПЛАНА РАДОВА ЗА КЛИЗИШТА НА ДРЖАВНИМ ПУТЕВИМА I и II реда ЗА 2014. ГОДИНУ
ВРСТА РАДОВА (ИНТЕРВЕНЦИЈА) У ОКВИРУ ПЕРИОДИЧНОГ ОДРЖАВАЊА

1. ОЈАЧАЊЕ КОЛОВОЗНЕ КОНСТРУКЦИЈЕ (постављање шљунчаног тј. туцаничког застора на неасфалтираним путевима, обрада површине коловозног застора или заптивање, наношење новог асфалтног слоја по целој ширини коловоза одређене носивости, корекција облика постојећег застора или коловоза).

2. РЕХАБИЛИТАЦИЈА (селективно обнављање, замена и појачање дотрајалих коловозних застора и промена попречних нагиба коловоза на јавном путу, односно његовом делу, замена сложених дилатационих справа, изолације, коловоза, ограда, сливника, лежишта, оштећених секундарних елемената и дотрајалих пешачких стаза на мостовима, надвожњацима, подвожњацима и вијадуктима, обнављање антикорозивне заштите челичних конструкција мостова, надвожњака, подвожњака и вијадуката, замена деформисаних дотрајалих и привремених пропуста за воду, постављање нове саобраћајне сигнализације на путу).

3. ПОЈАЧАНО ОДРЖАВАЊЕ (ублажавање појединих уздужних нагиба и исправка појединих кривина, проширење коловозне конструкције, банкина и осталих елемената тупа пута на крајним деловима пута, проширење раскрсница у нивоу, замена дренажних система и хидроизолације у тунелима и санација или замена тунелске облоге, **санирање клизишта и одрона, санација и израда потпорних, обложних и порталних зидова, замена или израда дренажног система за одводњавање подземних вода са јавног пута и путног објекта**, постављање нове опреме пута и нових објеката и опреме за заштиту пута, саобраћаја и околине на јавном путу, тј. његовом делу).

Број	Категорија пута	Путни правац (деоница)/НАЗИВ КЛИЗИШТА	стационарна /дужина деонице	Врста радова		Пројектна документација (да/не)	Укупна планирана средства (дин)
				1. ојачање коловозне конструкције	2. рехабилитација		
КЛИЗИШТА							
на путевима IA реда - аутопутеви							
1	IA-1	Београд - Ниш - Бубањ брдо	591+568.13- 591+610.13	3		има	5.000.000,00
УКУПНО ЗА ОБЈЕКТЕ НА аутопутевима (IA) реда (дин):							5.000.000,00
на путевима IA и IB реда							
2	IB36	Државни пут IB реда број 24 (стара ознака M-5), деоница Стража - Бољевац	40+101 (782+350)	3		не (у току је израда)	10.000.000,00
3	IB35	Државни пут IB реда број 17 (стара ознака M-25.1), деоница ХЕ Ђердап I - Голубац, ре-санација клизишта "Текија"	7+500	3		има	2.750.000,00
4	IB23	Чајетина - Ужице - Сурдук	223+100	3		има	15.000.000,00
5	IB29	Сјеница - Нови Пазар - Дубиње	км 340+580	3		има	8.500.000,00
6	IB24	Крагујевац (Равни Гај) - Краљево "Балосава 3"	7+670	3		има	16.000.000,00
7	IB39	Медвеђа - Лебане - Шилово 4	284+780	3		има	8.740.000,00
8	IB33	Кучево - Дебели Луг - Клизиште "Благојев камен"	362+811	3		има	8.300.000,00
УКУПНО ЗА ОБЈЕКТЕ НА путевима IA и IB реда (дин):							69.290.000,00
на путевима IIA и IIB реда							
9	IIB338	Седларе - Варда	0+600	3		има (Идејни)	15.100.000,00
10	IIA170	Ваљево - Рогачица - Бајина Башта	26+746 -26+875	3		има	10.000.000,00
11	IIB137	Грачаница - Љубовија	40+455.15 - 40+881.42	3		има (Идејни)	5.000.000,00
12	IIA231	Црна трава - Власина (Промаја) - Црна трава 2	31+700	3		има	8.900.000,00
13	IIA231	Црна трава - Власина (Промаја) - Црна трава 1	31+150	3		има	17.100.000,00
14	IIA180	Гуча-Чачак са санацијом клизишта на локацији Јездина	3+500	3		има	34.710.000,00
15	IIA203	Пазариште -Тугин - Зеленовиће	4+566	3		има у саставу пројекта рехабилитације	3.100.000,00
16	IIA203	Пазариште -Тугин - Зеленовиће	4+820	3		има у саставу пројекта рехабилитације	4.800.000,00
17	IIA203	Пазариште -Тугин - Доње Себечево	8+980	3		има у саставу пројекта рехабилитације	4.800.000,00
18	IIB347	Врчин-Заклопача са санацијом клизишта Заклопача	бр.пројекта 70- 3708 од 09.07.2012.	3		има у саставу пројекта рехабилитације	16.000.000,00
19	IIA203	Пазариште -Тугин - Горње Себечево	10+732	3		има у саставу пројекта рехабилитације	2.400.000,00
20	IIA203	Пазариште -Тугин - Црквине	13+123	3		има у саставу пројекта рехабилитације	3.800.000,00
УКУПНО ЗА ОБЈЕКТЕ НА путевима IIA и IIB реда (дин):							125.710.000,00
УКУПНО за сва клизишта (дин):							200.000.000,00

ПРЕДЛОГ ПЛАНА РАДОВА ЗА ОБЈЕКТЕ НА ДРЖАВНИМ ПУТЕВИМА I и II реда ЗА 2014. ГОДИНУ
ВРСТА РАДОВА (ИНТЕРВЕНЦИЈА) У ОКВИРУ ПЕРИОДИЧНОГ ОДРЖАВАЊА

1. ОЈАЧАЊЕ КОЛОВОЗНЕ КОНСТРУКЦИЈЕ (постављање шљунчаног тј. туданичког застора на неасфалтираним путевима, обрада површине коловозног застора или заптивање, наношење новог асфалтног слоја по целој ширини коловоза одређене носивости, корекција облика постој

2. РЕХАБИЛИТАЦИЈА (селективно обнављање, замена и појачање дотрајалих коловозних застора и промена попречних нагиба коловоза на јавном путу, односно његовом делу, замена сложених дилатационих справа, изолације, коловоза, ограда, сливника, лежишта, оштећен

3. ПОЈАЧАНО ОДРЖАВАЊЕ (ублажавање појединих уздужних нагиба и исправка појединих кривина, проширење коловозне конструкције, банкина и осталих елемената трупца пута на крајним деловима пута, проширење раскрсница у нивоу, замена дренажних система и хидроизола

Број	Категорија пута	Путни правац (деоница)/НАЗИВ МОСТА, ТУНЕЛА	стационарна /дужина деонице	Врста радова 1. ојачање коловозне конструкције 2. рехабилитација 3. појачано одржавање (путева и објеката)	Пројектна документација (да/не)	Укупна планирана средства (дин)
МОСТОВИ И ТУНЕЛИ						
на путевима IA реда						
1	IA - 1	Мост преко реке Раче	683+815	2. рехабилитација	да	30.000.000,00
2	IA - 1	Надвожњак преко пруге	813+259	2. рехабилитација	да	50.000.000,00
3	IA - 1	Друмско пешачки мост преко реке Јужне Мораве и железничке пруге Сарајевски мост, деоница Лесковац-Врање		2. рехабилитација	да	90.000.000,00
4	IA - 1	Мост преко пруге код Великог Орашја на км 668+327, десна трака		2. рехабилитација	да	30.000.000,00
УКУПНО ЗА ОБЈЕКТЕ НА аутопутевима (IA) реда (дин):						200.000.000,00
на путевима IB реда						
5	IB - 12	Нови Сад - Зрењанин, (деоница Нови Сад - Каћ), Продужени надвожњак, (ИД 03010)		Наставак рехабилитације (III фаза радова)	да	85.000.000,00
6	IB - 35	Државни пут IB реда број 14 (стара ознака М-25), деоница Књажевац 1 (Трговиште) - Књажевац 2, мост преко реке Трговишки Тимок у Књажевцу, (ИД 01354)	156+807	3	да	35.000.000,00
7	IB - 23	Нова Варош - Пријеполје Мост преко реке Бистрице. Бистрица 7		2. рехабилитација	да	24.000.000,00
8	IB - 23	Нова Варош - Пријеполје Мост преко реке Бистрице. Бистрица 4		2. рехабилитација	да	25.500.000,00
9	IB - 23	Нова Варош - Пријеполје Мост преко реке Бистрице. Бистрица 8		2. рехабилитација	да	20.000.000,00
10	IB - 23	Коњевићи - Белина Мост преко Западне Мораве		2. рехабилитација	да	48.000.000,00
11	IB - 23	Ужице - Златибор Ложионички мост у Ужицу		2. рехабилитација	да	55.000.000,00
12	IB - 23 IB - 21	Надвожњак преко пруге и пута М-21.1 деоница Пожега - Ужице		2. рехабилитација	да	35.000.000,00
13	веза IB-23 IB-22	Градски Надвожњак Зелена Гора у Краљеву		2. рехабилитација	да	55.000.000,00
14	IB-22	Мост преко постојећег пута за Мељак (ИД 01048) деоница Велика Моштаница-Вранић		2. рехабилитација	не	15.000.000,00
УКУПНО ЗА ОБЈЕКТЕ НА путевима IB реда (дин):						397.500.000,00
на путевима IIA реда						
15	IIA - 158	Друмски мост у Ћуприји преко Велике Мораве деоница: Гиље - Ћуприја		2. рехабилитација	да	130.000.000,00
16	IIA - 182	Санација моста преко акумулације "Гружа" (ИД 01739) деоница: Кнић - Мрчајевци		Пренете уговорене обавезе		11.500.000,00
17	IIA - 207	Мост преко реке Пепељуше, деоница: Крушевац - Александровац		Пренете уговорене обавезе		9.000.000,00
18	IIA - 217	Државни пут II реда број 133 (стара ознака Р-121), деоница Сокобања - Књажевац, мост преко Читлучког потока	69+985	3	да	12.000.000,00
УКУПНО ЗА ОБЈЕКТЕ НА путевима IIA реда (дин):						162.500.000,00
на путевима IIB реда						
19	IIB - 150	Мост преко реке Сопотнице у Сопоту (ИД 12499) деоница: Ђуринци-Сопот-Аранђеловац		2. рехабилитација	не	24.000.000,00
УКУПНО ЗА ОБЈЕКТЕ НА путевима IIB реда (дин):						24.000.000,00
УКУПНО за све објекте (дин):						784.000.000,00

ИЗГРАДЊА, РЕКОНСТРУКЦИЈА И РЕХАБИЛИТАЦИЈА

Распоред улагања у 2014. години:

(у милионима динара)

РБ	ОПИС	ПЛАН 2014.
4.	ИЗГРАДЊА, РЕКОНСТРУКЦИЈА И РЕХАБИЛИТАЦИЈА	2.076,2
А)	ПРЕНЕТЕ ОБАВЕЗЕ ИЗ ПРЕТХОДНЕ ГОДИНЕ, КОЈЕ СЕ ПЛАЋАЈУ У ТЕКУЋОЈ ГОДИНИ	72,8
Б)	УЛАГАЊА У ТЕКУЋОЈ ГОДИНИ	2.003,4
4.1.	ИЗГРАДЊА, РЕКОНСТРУКЦИЈА И РЕХАБИЛИТАЦИЈА ПУТЕВА ИЗ СРЕДСТАВА ЈП"ПУТЕВИ СРБИЈЕ"	1.924,4
4.3.	УЧЕШЋЕ ЈП "ПУТЕВИ СРБИЈЕ" У КРЕДИТИМА ИДА, ИБРД, ЕИБ И СБ	79,0
*	ПРОЈЕКТИ КОЈИ СЕ ФИНАНСИРАЈУ СРЕДСТВИМА ДРУГИХ НАРУЧИЛАЦА	
11.	ИЗГРАДЊА, РЕКОНСТРУКЦИЈА И РЕХАБИЛИТАЦИЈА ИЗ ИНО -ЗАЈМОВА	5.732,9
А)	ПРЕНЕТЕ ОБАВЕЗЕ ИЗ ПРЕТХОДНЕ ГОДИНЕ, КОЈЕ СЕ ПЛАЋАЈУ У ТЕКУЋОЈ ГОДИНИ	86,1
Б)	УЛАГАЊА У ТЕКУЋОЈ ГОДИНИ	5.646,8
11.1.	РАДОВИ ИЗ СРЕДСТАВА ИБРД (МЕЂУНАРОДНЕ БАНКЕ ЗА ОБНОВУ И РАЗВОЈ) ЗАЈМА	0,0
11.2.	РАДОВИ ИЗ СРЕДСТАВА ЕИБ (ЕВРОПСКЕ ИНВЕСТИЦИОНЕ БАНКЕ) ЗАЈМА	4.344,8
11.3.	РАДОВИ ИЗ СРЕДСТАВА ЕБРД (ЕВРОПСКЕ БАНКЕ ЗА ОБНОВУ И РАЗВОЈ) ЗАЈМА	1.195,6
11.4.	ПРОЈЕКАТ РЕХАБИЛИТАЦИЈЕ ПУТЕВА И УНАПРЕЂЕЊА БЕЗБЕДНОСТИ САОБРАЋАЈА, ИФИС	106,4

Детаљан распоред улагања у 2014. години даје се у наредним табелама.

РБ поз. у Програму	ОПИС ПОЗИЦИЈЕ	ОПИС ПОЗИЦИЈЕ УЛАГАЊА	УГОВОРЕНА ВРЕДНОСТ дин	КУМУЛАТИВНО ИСПОСТАВЉЕНО до 31.12.2013. дин	РЕАЛИЗАЦИЈА У 2013 мил дин	Процењен буџет за ЈН са ПДВ мил дин	Пренета плаћања из 2013 мил дин	ПЛАН УЛАГАЊА У 2014. мил дин	ПЛАН ЗА 2014. УКУПНО мил дин	Напомена уз План за 2014 (План Укупно за 2014 - Вредност ЈН за 2014)
1	2	3					8	9	10 = 8 + 9	
4.1 ИЗГРАДЊА, РЕКОНСТРУКЦИЈА И РЕХАБИЛИТАЦИЈА ИЗ СРЕДСТАВА ЈП "ПУТЕВИ СРБИЈЕ"										
A РАДОВИ										
A.1	Коридор 10, Е-75 Извођење преосталих радова на деоници Левосоје-Прешево, км 955+700,59 до км 976+950,00, Л=20км	ЈППС - радови	1.454.311.005,7	1.436.939.633,10	333,8			17,4	17,4	Повећање вредности уговора за 6,6 мил због промене ПДВ. Реализација 96.5%. Преостали радови (17,4 мил дин) пребачени за 2014 (Прешево-асфалт на петљи и левој страни наплатне рампе). Анексом 6 продужен рок до 30.04.2014.
A.1a	Коридор 10, Е-75 Извођење преосталих радова на деоници Левосоје-Прешево, км 955+700,59 до км 976+950,00, Л=20км Завршни радови	ЈППС - радови				120,00		120,0	120,0	ЈН у 2014. Радови потребни за комплетирање деонице. Планиран рок 5 мсц
A.2	Коридор 10, Е-75 Извођење преосталих радова на деоници Левосоје-Прешево I фаза	ЈППС - радови	14.996.254,8	0,0	0,0			15,0	15,0	Уговор закључен крајем новембра због касног усвајања Плана ЈН за 2013. Како је предвиђено само једно плаћање (по завршетку свих радова), реализација је предвиђена за 2014.
A.3	Коридор 10, Е-75 Наплатна станица Прешево, Архитектонско-грађевински и комунални радови	ЈППС - радови								Радови који нису обухваћени главним пројектом наплатне станице. У надлежности Сектора Наплате путарине
A.4	Коридор 10, Е-75 Наплатна станица и петља Прешево Електро радови	ЈППС - радови				65,00		65,0	65,0	ЈН у 2014. Главни пројекат електро радова на наплатној станици и петљи Прешево обезбеђен у 2013. Без ових радова није могуће пустити у рад наплату. Рок 4 мсц
A.6	Коридор 10, Е-80 Завршни радови на петљама Матејевац и Малча Електро радови	ЈППС - радови				70,00		70,0	70,0	ЈН у 2014. Обавеза по записнику реп. инспектора. Део радова потребних за употребну дозволу за објекат изведен до 2008. Пројекат обезбеђен 2011. Рок 4 мсц
A.7	Изградња новог надвожњака између Малог Иђоша и Бачке Тополе на државном путу II реда бр.102 (М-22.1) на км 70+640	ЈППС - радови и надзор								Према инструкцији са колегијума од 13.11.2013. путни правац није у надлежности ЈППС, те се предметни радови на даље неће ни разматрати.
A.8	Мост Газела - Одржавање система за одводњавање и пречишћавање одводних вода, плаћање по коначном обрачуну	ЈППС - радови	5.774.952.227,7	5.774.952.227,71	95,4	12,00		12,0	12,0	Окончана плаћања по уговору у 2013. Износ од 42.1 мил дин. у 2013. је финансијаска реализација радова из 2012. Износ од 12 мил са ПДВ је буџет ЈН покрнуте у 2013. која ће бити реализована у 2014.

A.9	Пројекат аутопута Е-75 (М-22), Београд - Нови Сад <u>Лот 5:</u> Рехабилитација постојећег моста Бешка	ЈППС - радови	340.233.445,4	279.710.114,1	58,8		110,5	110,5	Уговор са Мостоградњом: Плаћа са након искоришћења 220,9 мил РСД из зајма. Од преосталих 99.435 мил дин без ПДВ (119.322 са ПДВ), у 2013. фактурисано још 58.799.015,69 дин за радове у нове- дец. Преостали износ од 60,5 мил дин са ПДВ-ом у 2014. Плаћање по основу оригиналног уговора: +50 мил дин	
A.10	Пројекат аутопута Е-75 (М-22), Београд - Нови Сад <u>Лот 3 & Lot 5:</u> Пројектовање и изградња новог моста и Рехабилитација постојећег моста Бешка Преостали радови, I приоритет	ЈППС - радови				300,00	300,0	300,0	Две ЈН у 2014. Радови у реци - буџет 240 мил дин, трајање 6 мсц, јавни позив Јуну, закључење уговора у Августу. Реализација у 2014. око 80%. Одводњавање моста и уређење обала - буџет 60 мил дин, трајање 5 мсц, јавни позив у Августу, закључење уговора у Октобру. Реализација у 2014. око 60%.	
A.11a	Пројекат аутопута Е-75 (М-22), Београд - Нови Сад <u>Лот 1.1:</u> Пројектовање и изградња аутопута км 108+000 - км 117+000	ЈППС - радови	5.697.451.014,6	5.489.446.522,65	220,3		58,9	210,0	268,9	Лот 1.1: Плаћа се из домаћих средстава од ПС 71 (сеп 2013). Преостало по уговору са ПДВ 431,7 мил дин. Од планираних 290 мил дин са ПДВ у 2013. реализовано 220,3. За 2014. предвиђен остатак до уговорног износа.
A.11б	Пројекат аутопута Е-75 (М-22), Београд - Нови Сад <u>Лот 1.1:</u> Пројектовање и изградња аутопута км 108+000 - км 117+000 Преостали радови, I део (Петља "Север")	ЈППС - радови				245,00		245,0	245,0	ЈН у 2014. Део преосталих неуговорених радова предвиђен пројектом од укупно 810 мил дин (петља Север). За 2014. год. планирана реализација од 50% (око 125 мил). Трајање 10 мсц, закључење уговора Јун 2014.
A.11в	Пројекат аутопута Е-75 (М-22), Београд - Нови Сад <u>Лот 2.2:</u> Пројектовање и изградња аутопута км 120+000 - км 178+000	ЈППС - радови				120,00		120,0	120,0	Две ЈН у 2014. Део средстава је дуг за изведене радове, а део буџет за ЈН за завршетак радова (електро радови и саоб. сигнализација). Процена потребних средстава није окончана.
A.12	Обилазница око Београда, Сектор 5, Изградња тунела "Стражевица"	ЈППС - радови	2.158.668.120,0	2.158.338.987,44	77,4					Завршено
A.13	Сектор Б.5.1 (мостови 13, 14 и 15)	ЈППС - радови						15,0	15,0	Трошкови камате на закаснела плаћања. Поступак утврђивања висине износа у току.
Укупно РАДОВИ (А):			15.440.612.068,2	15.139.387.485,0	785,7	932,00	58,9	1.299,9	1.358,8	426,825

Б УСЛУГЕ СТРУЧНО-ТЕХНИЧКОГ НАДЗОРА, ПРОЈЕКТОВАЊА И УНАПРЕЂЕЊА БЕЗБЕДНОСТИ САОБРАЋАЈА												
Б.1 Стручно-технички надзор и друге услуге на изградњи саобраћајница и објеката												
Б.1.1 За пројекте који се финансирају средствима ЈППС												
Б.1.1.1	Коридор 10, Е-75 Технички пријем деонице Левосоје - Граница Македоније	ЈППС - услуге								0,0		
Б.1.1.2	Коридор 10, Е-75 Легализација деонице Левосоје - Граница Македоније I фаза	ЈППС - услуге			0,0		0,0		5,00		5,0	ЈН није реализована у 2013. Стари закон о легализацији стопиран у јуну 2013. Нови ступио на снагу у Нов. 2013. Обавеза планирана у 2014. након завршетка радова под. 4.1.А.2
Б.1.1.3	Коридор 10, Е-75 Легализација деонице Левосоје - Граница Македоније II фаза	ЈППС - услуге			0,0		0,0		5,00		5,0	ЈН није реализована у 2013. Стари закон о легализацији стопиран у јуну 2013. Нови ступио на снагу у Нов. 2013. Обавеза планирана у 2014. након завршетка радова под. 4.1.А.1, А.1а, електро радова А.4 и осталих радова (средства Наплате путарине).
Б.1.1.4	Коридор 10, Е-75 Надзор над извођењем преосталих радова на деоници Левосоје - Прешево I фаза	ЈППС - услуге										
Б.1.1.5	Коридор 10, Е-75 Извођење преосталих радова на деоници Левосоје-Прешево, км 955+700,59 до км 976+950,00, Л=20км Надзор на Завршним радовима	ЈППС - услуге							4,50		4,5	ЈН у 2014. Радови потребни за комплетирање деонице. Планиран рок за радове је 5 мсц. Период ангажовања 5+1 мес.
Б.1.1.6	Коридор 10, Е-75 Наплатна станица Прешево, Надзор на Архитектонско-грађевинским и комуналним радовима	ЈППС - услуге										Спроводи Наплата путарине и радове и надзор
Б.1.1.7	Коридор 10, Е-75 Наплатна станица и петља Прешево, Надзор на Електро радовима	ЈППС - услуге							3,60		3,6	ЈН у 2014. Планиран рок за радове је 4 мсц. Период ангажовања 4+1 мес.

Б.1.1.9	Коридор 10, Е-80 Завршни радови на петљама Матејевац и Малча Надзор на Електро радовима	ЈППС - услуге					3,60		3,6	3,6	ЈН у 2014. Планиран рок за радове је 4 мес. Период ангажовања 4+1 мес.
Б.1.1.10	Пројекат аутопута Е-75 (М-22), Београд - Нови Сад Лот 3 & Lot 5: Пројектовање и изградња новог моста и Рехабилитација постојећег моста Бешка Надзор на Преосталим радовима, I приоритет	ЈППС - услуге					15,00		15,0	15,0	Две ЈН у 2014. Радови у реци - буџет 8 мил дин, трајање 6+1 мес, јавни позив Јуну, закључење уговора у Августу. Реализација у 2014. око 80%. Одводњавање моста и уређење обала - буџет 7 мил дин, трајање 5+1 мес, јавни позив у Августу, закључење уговора у Октобру. Реализација у 2014. око 35%.
Б.1.1.11	Пројекат аутопута Е-75 (М-22), Београд - Нови Сад Лот 1.1: Пројектовање и изградња аутопута км 108+000 - км 117+000 Надзор на Преосталим радовима, I део (Петља "Север")	ЈППС - услуге					12,00		12,0	12,0	ЈН у 2014. Планиран рок за радове је 10 мес. Период ангажовања 10+1 мес. За 2014. год. планирана реализација од 50%
Б.1.1.12	Пројекат аутопута Е-75 (М-22), Београд - Нови Сад Лот 2.2: Пројектовање и изградња аутопута км 120+000 - км 178+000 Надзор на Преосталим радовима	ЈППС - услуге					3,60		3,6	3,6	ЈН у 2014. Планиран рок за радове је 5 мес. Период ангажовања 5 мес.
Укупно услуге Б.1.1:			0,0	0,0	0,0		52,30	0,0	52,3	52,3	0,000
Б.1.2	За пројекте који се финансирају средствима ЕИБ зајмова										
Б.1.2.1	Надзор на рехабилитацији више мостова (рехабилитација) - преостала плаћања	ЈППС - услуге	72.987.989,0	69.213.301,70	0,0						Обавезе завршене
Б.1.2.2	Надзор на сектору Б.5.1 (мостови 13, 14 и 15)	ЈППС - услуге	2.371.200,0	2.371.200,00	2,4						Уговор окончан, испостављена окончана ситуација
Б.1.2.3	Надзор на сектору Б.5.2 (траса)	ЈППС - услуге	3.400.896,0	3.400.896,00	3,4						Уговор окончан, испостављена окончана ситуација
Б.1.2.4	Надзор на сектору Б.5.3 (петља Орловача и петља Петлово брдо)	ЈППС - услуге	8.370.000,0	0,00	0,0				8,4	8,4	Уговор закључен у септембру 2013.год Радови нису започети, јер се чекало на дозволу ЕИБ-а за отпочињање радова. За 2014. предвиђен комплетан уговорни износ.
Б.1.2.5	Надзор на Лоту Б1-Б2-Б3.1: Изградња аутопута Е70/Е75 од петље Добановци до моста бр. 8 преко реке Саве (фаза 2 обилазнице Београда)	ЈППС - услуге	16.494.780,0	0,00	0,0				16,5	16,5	Уговор закључен у октобру. Радови нису започети (уговорени у авг. 2012). За 2014. предвиђен комплетан уговорни износ.
Б.1.2.6	Надзор над завршетком радова на Лот 1.1, Лот 2.2, Лот 3 и Лот 5	ЈППС - услуге	18.154.657,3	18.142.493,50	18,1						Уговор окончан, испостављена окончана ситуација
Укупно услуге Б.1.2:			121.779.522,3	93.127.891,2	23,9		0,00	0,0	24,9	24,9	24,900

Б.1.3 За пројекте који се финансирају средствима ЕБРД зајмова										
Б.1.3.1	Надзор на аутопут кроз Београд / преостали радови	ЈППС - услуге								Нема набавке ни трошкова. Надзор вршен сопственим ресурсима
Б.1.3.2	Надзор на Рехабилитацији аутопута Е-75, деоница: Мали Пожаревац-Раља, од км 615+598 до км 641+479 (десни коловоз)	ЈППС - услуге			0,0	25,00		25,0	25,0	ЈН у 2014. Период ангажовања 6+1 мсц
Б.1.3.3	Аутопута Е-70/Е-75 - Пролаз кроз Београд Надзор на изградњи зидова за заштиту од буке	ЈППС - услуге				6,00		6,0	6,0	ЈН у 2014. Период ангажовања 5 мсц
Б.1.3.4	Аутопута Е-70/Е-75 - Пролаз кроз Београд Надзор на радовима унапређења денивелисане раскрснице - петња Т6	ЈППС - услуге				4,00		4,0	4,0	ЈН у 2014. Период ангажовања 4 мсц
Укупно услуге Б.1.3:			0,0	0,0	0,0	35,00	0,0	35,0	35,0	0,000
Укупно услуге Б.1:			121.779.522,3	93.127.891,2	23,9	87,30	0,0	112,2	112,2	24,900
Б.2 Пројектовање и унапређење безбедности саобраћаја										
Б.2.1	Коридор 10, Е-75 Наплатна станица Прешево Главни пројекат електро радова	ЈППС - услуге	1.122.000,0	1.122.000,0	1,1					Уговор закључен у септембру; Испорука пројекта до краја 2013. Реализација у 2013
Б.2.2	Идејни пројекат и Главни пројекат петље "Петлово брдо" Сектор 4 Обилазнице Београда	ЈППС - услуге	29.650.000,0	24.650.000,00	4,0			5,0	5,0	Трошкови већи за 150.000 дин због повећања ПДВ-а. Услуга 100% извршена (ПС 4 окт 2013). Преостало задржан износ од 5 мил дин. Планирана је реализација уговора у 2013, међутим до прибављања 2 сагласности плаћање по окончању неће бити одобрено, тако да ће реализација уговора бити у 2014. години
Б.2.3	Ревизија Идејног пројекта петље "Петлово брдо" Сектора 4 Обилазнице Београда	ЈППС - услуге	1.319.786,0	1.319.786,00	1,3					Завршено
Б.2.4	Техничка контрола Главног пројекта петље "Петлово брдо" Сектора 4 Обилазнице Београда	ЈППС - услуге	464.100,0	464.100,00	0,1					Реализација уговора до краја 2013
Б.2.5	Идејни и Главни пројекат Сектора 6 Обилазнице Београда км 588+900,00 до км 598+489,57, од краја тунела "Стражевица" закључно са петљом Бубањ Поток, Л=9,59 км	ЈППС - услуге	313.894.000,0	312.934.000,00	70,7					Уговор завршен

Б.2.6	Техничка контрола Главног пројекта Сектора 6 Обилазнице Београда км 588+900,00 до км 598+489,57, од краја тунела "Стражевица" закључно са петљом Бубањ Поток, Л=9,59 км	ЈППС - услуге	4.569.600,0	4.569.600,00	4,6					Уговор завршен
Б.2.7	Главни пројекат II фазе сектора 1, 2, 3 и 4, км 561+350 - км 585+867, Л=24,517 са пројектом моста преко реке Саве код Остружнице	ЈППС - услуге	206.016.000,0	164.256.000,00	0,0		41,8	41,8		Реализација 80%. Уговор НИЈЕ завршен. Локацијска прибављена у сеп. 2013. Чека се конституисање ДРК и њен извештај, па затим евентуалне корекције пројекта и предаја на ТК. Пребачен преостали износ од 41.760 дин са ПДВ у 2014
Б.2.8	Техничка контрола Главног пројекта II фазе сектора 1, 2, 3 и 4, км 561+350 - км 585+867, Л=24,517 са пројектом моста преко реке Саве код Остружнице	ЈППС - услуге	5.454.200,0	4.359.800,00	3,3		1,1	1,1		Реализација 3 уговора је 80%. Уговори НИСУ завршени. Везани су за претходну ставку. 20% остаје за 2014
Б.2.9	Пројекат изведеног стања I фазе сектора 1, 2 и 3, км 561+350 - км 578+150, Л=16,80 км	ЈППС - услуге	29.650.000,0	20.650.000,00	0,0		9,0	9,0		Реализација 70%. Уговор НИЈЕ завршен. Пребачено у 2014.
Б.2.10	Техничка контрола пројекта изведеног стања I фазе сектора 1, 2 и 3, км 561+350 - км 578+150, Л=16,8 км	ЈППС - услуге	1.297.100,0	1.035.500,00	0,4		0,3	0,3		Реализација је 80%. Уговор НИЈЕ завршени. Везани су за претходну ставку. 20% остаје за 2014
Б.2.11	Ревизија Идејног пројекта II фазе сектора 1, 2, 3 и 4 Обилазнице Београда	ЈППС - услуге		1.319.786,00	1,3		17,0	17,0		До сада је плаћена ДРК за Сектор 4 (II фаза). Како ДРК формирана тек крајем 2013. године од надлежног министарства, трошкови ДРК за Секторе 1, 2 и 3 (II фаза) биће фактурисани у 2014
Б.2.12	Финансирање надзора, измене пројектне документације и технички прегледи за мост преко реке Саве у Сремској Рачи	ЈППС- Подршка Сремској Рачи	2.006.000,0	1.775.310,0						-
Б.2.13	Допуна главног пројекта рехабилитације пута М-5, деоница: Параћин-Стража (објекти), са техничком контролом	ЈППС - услуге	10.038.398,8	10.038.398,8	1,0					Завршено. Исплаћене само пренете обавезе из 2012
Б.2.15	(РРСП) Израда Главног пројекта појачаног одржавања државног пута IB 20 (М-7), деоница: (0245) Каћ-(0247) Зрењанин 1 (обилазница), Стационажа: од км 13+095 до км 37+306 Л=24,211км	ЈППС - услуге				21,75	21,8	21,8		ЈН покренута у 2013. реализација уговора у 2014. години.
Б.2.16	(РРСП) Израда Главног пројекта појачаног одржавања државног пута IB 26 (М-8), деоница: (0271) Сјеница 3 (Медаре) – (0274) Сушица, Стационажа: од км 11+092 до км 20+107 Л=9,015км	ЈППС - услуге								Искључена из Пројекта по захтеву Коридора. Планирана у оквиру Турског зајма

Б.2.16.1	(РРСРП) Израда Главног пројекта појачаног одржавања државног пута IB 26 (M-8), деоница: Пријеполје - Сјеница 3 (Медаре) Л=11,3км	ЈППС - услуге				15,00		15,0	15,0	ЈН се покреће у 2014.
Б.2.17	(РРСРП) Израда Главног пројекта појачаног одржавања државног пута IB 27 (M-9), деоница: (0293) Власотинце – (0294) Свође, Стационажа: од км 2+300 до км 14+810 Л=12.510 км	ЈППС - услуге				19,90		19,9	19,9	ЈН покренута у 2013, реализација уговора у 2014.години.
Б.2.18	(РРСРП) Израда Главног пројекта појачаног одржавања државног пута IB 14 (M-25), деоница: (0232) Зајечар 5 – (0576) Књажевац 1 (Трговиште), Стационажа: од км 11+641 до км 35+863 Л=24,222км	ЈППС - услуге				21,85		21,9	21,9	ЈН покренута у 2013, реализација уговора у 2014.години.
Б.2.19	(РРСРП) Израда Главног пројекта појачаног одржавања државног пута IB 23 (M-4), деоница: (0163) Аранђеловац 4 (Орашац) – (0164) Крњевац, Стационажа км 0+067 до км 8+780 Л=8,713 км	ЈППС - услуге				10,39		10,4	10,4	ЈН покренута у 2013, реализација уговора у 2014.години.
Б.2.20	(РРСРП) Израда Главног пројекта појачаног одржавања државног пута IB 14 (M-25), деоница: (0558) Кладово – (0560) Брза Паланка, Стационажа: од км 0+800 до км 24+365 Л = 23,565 км	ЈППС - услуге				32,42		32,4	32,4	ЈН покренута у 2013, реализација уговора у 2014.години.
Б.2.21	(РРСРП) Израда Главног пројекта појачаног одржавања државног пута IA 4 (M-5), деоница: (0195) Ужице 3 – (0197) Кратовска Стена, Стационажа: од км 0+048 до км 37+076 Л=37,028 км	ЈППС - услуге				41,30		41,3	41,3	ЈН покренута у 2013, реализација уговора у 2014.години.
Б.2.22	(РРСРП) Израда Главног пројекта појачаног одржавања државног пута IB 13 (M-21), деоница: (0360) Ириг 2 – (0005) Рума 1 (аутопут), Стационажа: од км 0+150 до км 15+395 Л=15,245 км	ЈППС - услуге				19,90		19,9	19,9	ЈН покренута у 2013, реализација уговора у 2014.години.
Б.2.22.1	(РРСРП) Израда Главног пројекта појачаног одржавања државног пута IB 23 (M-4), деоница: (0156) Лазаревац 4 – (0160) Аранђеловац 1, Стационажа км 13+696 до км 27+403 Л=13,707км	ЈППС - услуге				16,00		16,0	16,0	ЈН се покреће у 2014.
Б.2.22.2	(РРСРП) Израда Главног пројекта појачаног одржавања државног пута IA3, деоница: (0001) граница ХР/СР (Батровци) - (0003) Кузмин 1 (аутопут) (пун профил), Л=21,805км	ЈППС - услуге				25,00		25,0	25,0	ЈН се покреће у 2014.

Б.2.22.3	(РРСРП) Израда Главног пројекта појачаног одржавања државног пута IА4 деоница (0384) Кнежевићи - (0383) Бела Земља - (0195) Ужице 3, Л=15,171км	ЈППС - услуге				17,50		17,5	17,5	ЈН се покреће у 2014.
Б.2.22.4	(РРСРП) Израда Главног пројекта појачаног одржавања државног пута IБ 16 (М-23), деоница: (0166) Топола 2 – (0498) Крагујевац 5, Л=29,5км	ЈППС - услуге				30,00		30,0	30,0	ЈН у 2014
Б.2.22.5	(РРСРП) Израда Главног пројекта појачаног одржавања државног пута IБ 13 (М-21.1), деоница: (0196) Пожега – (0395) Ивањица, Л=40,34км	ЈППС - услуге				36,00		36,0	36,0	ЈН у 2014
Б.2.22.6	(РРСРП) Израда Главног пројекта појачаног одржавања државног пута IБ 23 (М-4), деоница: (0135) Завлака 2 (Ликодра) – (0139) Ваљеуска Каменица, Л=24,75км	ЈППС - услуге				28,00		28,0	28,0	ЈН у 2014
Б.2.23	(РРСРП) Израда Главног пројекта појачаног одржавања државног пута IБ 13 (М-21), деонице: (0356) Петроварадин 3 – (0358) Иришки Венац (0358) Иришки Венац – (0357) Парагово, Стационажа: од км 5+697 до км 10+252 Л=8,436км	ЈППС - услуге								Још увек није потврђено да ли деоница остаје на Пројекту. За сада је искључена са листе
Б.2.24	(РРСРП) Техничка контрола 14 главних пројеката појачаног одржавања деоница државних путева у дужини од 300 км	ЈППС - услуге				32,60		32,6	32,6	ЈН се покреће у 2014.
Б.2.25	(РРСРП) Израда 6 главних пројеката појачаног одржавања деоница државних путева у дужини од 150,2 км (радови планирани за 2014.)	ЈППС - услуге							0,0	Укида се. Планирано за 2014. Финансирање из Пројекта
Б.2.26	(РРСРП) Техничка контрола 6 главних пројеката појачаног одржавања деоница државних путева у дужини од 150,2 км (радови планирани за 2014. год.)	ЈППС - услуге							0,0	Укида се. Планирано за 2014. Финансирање из Пројекта
Б.2.27	(РРСРП) Израда 5 главних пројеката појачаног одржавања деоница државних путева у дужини од 142 км (радови планирани за 2015. годину)	ЈППС - услуге							0,0	Укида се. Планирано за 2014. Финансирање из Пројекта
Б.2.28	(РРСРП) Техничка контрола 5 главних пројеката појачаног одржавања деоница државних путева у дужини од 142 км (радови планирани за 2015. год.)	ЈППС - услуге							0,0	Укида се. Планирано за 2014. Финансирање из Пројекта

Б.2.29	(РРСР) Ревизија безбедности саобраћаја у току израде главних пројеката појачаног одржавања 14 деоница државних путева у дужини од 300 км	ЈППС - услуге				8,50		8,5	8,5	ЈН се покреће у 2014.
Б.2.30	Техничка контрола главног пројекта електро радова на наплатној станици Прешево	ЈППС - услуге	468.000,0	468.000,0			0,5		0,5	Уговор закључен у септембру; Извршена испорука пројекта крајем 2013. Везано за реализацију ставке Б.2.1
Б.2.31	Израда Студије о процени утицаја на животну средину обилазног аутопута око Београда, сектори 1 и 2 Добановци - Сурчин - зона моста преко Саве	ЈППС - услуге			0,0				0,0	Обавеза Сектора за стратегију, пројектовање и развој из 2008
Б.2.32	Израда Студије о процени утицаја на животну средину обилазног аутопута око Београда, сектори 3 и 4 зона моста преко Саве - петља "Орловача"	ЈППС - услуге			0,0				0,0	Обавеза Сектора за стратегију, пројектовање и развој из 2008
	(РРСР)		0,0	0,0	0,0	376,11	0,0	376,1	376,1	0,000
	(ОСТАЛО)		605.949.184,8	548.962.280,8	87,7	0,00	0,5	74,2	74,6	74,622
	Укупно услуге Б.2:		605.949.184,8	548.962.280,8	87,7	376,11	0,5	450,3	450,7	74,622
	Укупно УСЛУГЕ (Б):		727.728.707,1	642.090.172,0	111,7	463,41	0,5	562,5	562,9	99,522
В. ОБУКА (ТРЕНИНГ)										
В.1	Обука (тренинг, радионице) везана за усвајање и увођење у примену нових прописа, процедура и методологија; савремених технологија и материјала; трансфер знања; у области путева, инжењерских објеката и саобраћаја везана за рехабилитацију, регонструкцију, изградњу и управљање путном имовином	ЈППС - услуге							0,0	
В.5	Учешће на стручним скуповима у земљи и иностранству (конгреси, семинари, симпозијуми) и набавка стручне литературе	ЈППС - услуге							0,0	
	Укупно ОБУКА (В):		0,0	0,0	0,0	0,00	0,0	0,0	0,0	0,000

Г. ОСТАЛИ ТРОШКОВИ										
Г.1	Услови и сагласности надлежних државних и других институција на пројектно-техничку документацију; таксе/накнаде државних институција и предузећа за издавање потврда, решења, дозвола и других докумената у складу са законом, потребних за припрему и извођење радова на путевима и објектима и прибављање употребне дозволе	ЈППС - услуге		45.481.785,2	10,8		6,3	25,0	31,3	Процена
Г.2	Технички преглед и техничка исправност објеката (путева, мостова и других инжењерских објеката)	ЈППС - услуге		20.035.450,6	5,7			10,0	10,0	Процена
Г.4	Вршење надзора на радовима рехабилитације, реконструкције и изградње путева и инжењерских објеката - помоћни/привремени надзор на геодетском праћењу радова и на контроли квалитета и количина изведених радова	ЈППС - услуге	56.578.887,3	53.030.887,2	6,7			15,0	15,0	Процена
Г.5	Обезбеђење измене-допуне пројектно техничке документације, техничке контроле	ЈППС - услуге	14.549.339,4	12.891.231,4	4,0			10,0	10,0	Процена
Г.6	Обезбеђење и одржавање радног окружења; одржавање и унапређење мрежних рачунарских и комуникационих система и ресурса	ЈППС - услуге		0,0	0,0			2,0	2,0	Процена
Укупно ОСТАЛИ ТРОШКОВИ (Г):			71.128.226,7	131.439.354,4	27,2	0,00	6,3	62,0	68,3	68,263
УКУПНО (А):			15.440.612.068,2	15.139.387.485,0	785,7	932,00	58,9	1.299,9	1.358,8	426,825
УКУПНО (Б + В + Г):			798.856.933,8	773.529.526,4	138,9	463,41	6,7	624,5	631,2	167,786
УКУПНО ИЗГРАДЊА, РЕКОНСТРУКЦИЈА И РЕХАБИЛИТАЦИЈА ИЗ СРЕДСТАВА ЈП "ПУТЕВИ СРБИЈЕ" (4.1):			16.239.469.002,0	15.912.917.011,3	924,6	1.395,41	65,7	1.924,4	1.990,0	594,611

4.3 УЧЕШЋЕ ЈП "ПУТЕВИ СРБИЈЕ" У КРЕДИТИМА ИДА, ИБРД, ЕИБ И СБ										
А УЧЕШЋЕ ЈППС У РЕАЛИЗАЦИЈИ ПРОЈЕКТА РЕХАБИЛИТАЦИЈЕ САОБРАЋАЈА - ИДА КРЕДИТ										
А.1 Учешће ЈППС у ИДА кредиту - Радови рехабилитације										
A.1.1	Побољшање раскрснице М-5 и М-25	ЈППС - учешће у кредиту СБ	42.437.268,6	42.437.268,63	1,2					Окончан уговор и сва плаћања
Укупно учешће ЈППС у ИДА кредиту (А):			42.437.268,6	42.437.268,6	1,2	0,00	0,0	0,0	0,0	0,000
Б УЧЕШЋЕ ЈППС У РЕАЛИЗАЦИЈИ ПРОЈЕКТА РЕХАБИЛИТАЦИЈЕ САОБРАЋАЈА - ИБРД ЗАЈАМ										
Б.1 Учешће ЈППС у ИБРД зајму - Радови рехабилитације										
Б.1.1	М-5, деоница Бољевац - Селиште, л = 18.418km	ЈППС - учешће у кредиту СБ	668.534.760,0	631.487.036,96	57,0			3,1	3,1	Задржан износ замењен гаранцијом. Преостало да се изведу радови по налогу Комисије за ТП (PS 10)
Б.1.2	Санација 5 опасних места на територији северног Баната	ЈППС - учешће у кредиту СБ	24.351.210,7	23.764.137,84	0,0			0,6	0,6	ПС 02 у 2011. Преостала за исплату 0,6 мил дин у 2013. Како се извођач неоплаћава, окончана ситуација се није урадила у 2013.год, тако да је пребачено за 2014.год
Б.1.3	М-5, деоница Параћин - Стража, л = 23.704km, преостали радови	ЈППС - учешће у кредиту СБ	340.415.557,7	340.415.557,69	42,4		0,2	0,0	0,2	Пренето плаћање ПС 06 од 0,244 мил дин. Задржан износ замењен гаранцијом.
Б.1.4	М-5, деоница Стража - Бољевац, л = 23.098km, преостали радови	ЈППС - учешће у кредиту СБ	347.740.986,3	347.692.464,14	15,4		6,9	0,1	7,1	Пренето плаћање ПС 07 из дец 2013. Преостало плаћање у 2014. години у износу од 144.066,00 дин је део 2/2 задржаног износа који није покривен гаранцијом
Б.1.5	Р-231, Нова Варош-Аљиновићи, задржан износ	ЈППС - учешће у кредиту СБ	234.857.332,9	234.857.323,88	5,8					Друга половине задржаног износа, исплаћена у 2013. Уговор окончан
Б.1.6	М-4, Каменица - Ваљево, задржан износ	ЈППС - учешће у кредиту СБ	371.338.761,6	371.338.761,56	9,1					Друга половине задржаног износа, исплаћена у 2013. Уговор окончан
Б.1.7	М-7, Каћ - Жабал, задржан износ	ЈППС - учешће у кредиту СБ	160.900.099,4	156.931.251,30	0,0			4,0	4,0	ПС 07 фактурисана у 2012. Преостала за исплату 2/2 задржаног износа. Како је извођач у стечају, постоји проблем око испоставаљања окончане ситуације
Укупно учешће ЈППС у ИБРД зајму РАДОВИ Б.1:			2.148.138.708,5	2.106.486.533,4	129,8	0,00	7,2	7,8	15,0	14,978
Б.2 Учешће ЈППС у ИБРД зајму - Консултантске услуге										
Б.2.1	Надзор на деоницама за рехабилитацију у оквиру ИБРД зајма - преостала плаћања	ЈППС - учешће у кредиту СБ	166.563.373,6	166.563.373,63	9,1					Окончан уговор
Б.2.2	Финансијска ревизија Пројекта рехабилитације саобраћаја	ЈППС - учешће у кредиту СБ		1.237.965,12	1,2					Окончан уговор
Укупно учешће ЈППС у ИБРД зајму КОНСУЛТАНСКЕ УСЛУГЕ Б.2:			166.563.373,6	167.801.338,8	10,3	0,00	0,0	0,0	0,0	0,000
Укупно учешће ЈППС у ИБРД зајму (Б):			2.314.702.082,1	2.274.287.872,1	140,1	0,00	7,2	7,8	15,0	14,978

В УЧЕШЋЕ ЈППС У РЕАЛИЗАЦИЈИ ПРОЈЕКТА РЕХАБИЛИТАЦИЈЕ ПУТЕВА И УНАПРЕЂЕЊА БЕЗБЕДНОСТИ САОБРАЋАЈА - РРСП (СБ И ЕИБ)										
В.1	Радови (учешће у финансирању 40%)									
В.1.1	Појачано одржавање државног пута ИБ 23 (М-4), деоница: (0163) Аранђеловац 4 (Орашац) – (0164) Крћевац, Стационажа км 0+067 до км 8+780 Л=8,713 км	Субвенција - учешће у кредиту СБ и ЕИБ					345,00		20,8	20,8 ЈН у 2014. Вредност ЈН приказана и овде и у тачки 11.4.1
В.1.2	Појачано одржавање државног пута ИБ 27 (М-9), деоница: (0293) Власотинце – (0294) Свође, Стационажа: од км 2+300 до км 14+810 Л=12.510 км	Субвенција - учешће у кредиту СБ и ЕИБ				692,00		0,0	0,0 ЈН у 2014. Вредност ЈН приказана и овде и у тачки 11.4.1	
В.1.3	Појачано одржавање државног пута IA 4 (М-5), деоница: (0195) Ужице 3 – (0197) Кратовска Стена, Стационажа: од км 0+048 до км 37+076 Л=37,028 км	Субвенција - учешће у кредиту СБ и ЕИБ				1.370,00		0,0	0,0 ЈН у 2014. Вредност ЈН приказана и овде и у тачки 11.4.1	
В.1.4	Појачано одржавање државног пута ИБ 14 (М-25), деоница: (0558) Кладово – (0560) Брза Паланка, Стационажа: од км 0+800 до км 24+365 Л = 23.565 км	Субвенција - учешће у кредиту СБ и ЕИБ				1.075,00		0,0	0,0 ЈН у 2014. Вредност ЈН приказана и овде и у тачки 11.4.1	
В.1.5	Аутопут Е-75 (М-22), Београд - Нови Сад, Рехабилитација коповоза од км 108+000 - км 117+000, Л=5.5 км	Субвенција - учешће у кредиту СБ и ЕИБ				322,00		19,4	19,4 ЈН у 2014. Вредност ЈН приказана и овде и у тачки 11.4.1	
В.1.6	Кружна раскрсница на месту везе Обилазног пута око Новог Пазара и државног пута ИБ 26 (М-8)	Субвенција - учешће у кредиту СБ и ЕИБ				34,00		3,0	3,0 ЈН у 2014. Вредност ЈН приказана и овде и у тачки 11.4.1	
В.1.7	Појачано одржавање државног пута ИБ 23 (М-4), деоница: (0156) Лазаревац 4 – (0160) Аранђеловац 1, Стационажа км 13+696 до км 27+403 Л=13,707км	Субвенција - учешће у кредиту СБ и ЕИБ				625,00		0,0	0,0 ЈН у 2014. Вредност ЈН приказана и овде и у тачки 11.4.1	
В.1.8	Појачано одржавање државног пута ИБ 13 (М-21), деоница: (0360) Ириг 2 – (0005) Рума 1 (аутопут), Стационажа: од км 0+150 до км 15+395 Л=15,245 км	Субвенција - учешће у кредиту СБ и ЕИБ				660,00		0,0	0,0 ЈН у 2014. Вредност ЈН приказана и овде и у тачки 11.4.1	
В.1.9	Појачано одржавање државног пута ИБ 23 (М-4), деоница: (0135) Завлака 2 (Ликодра) – (0139) Ваљевска Каменица, Л=24,75км	Субвенција - учешће у кредиту СБ и ЕИБ				1.035,00		0,0	0,0 ЈН у 2014. Вредност ЈН приказана и овде и у тачки 11.4.1	
УКУПНО средства за РАДОВЕ В.1:			0,0	0,0	0,0	6.158,00	0,0	43,1	43,1	-6.114,880

В.2 Обавезне услуге на пројекту (Учешће у финансирању 40%)										
В.2.1	Надзор на деоницама за рехабилитацију у оквиру РРСР	Субвенција - учешће у кредиту СБ и ЕИБ				1.515,00		10,5	10,5	Напомене у 11.4.1 Вредност је ЈН приказана и овде и у тачки 11.4.1
	за РС, СБ и ЕИБ радове					1.055,00		10,5	10,5	
	за ЕБРД радове					460,00		0,0	0,0	
В.2.2	Провера захтева безбедности саобраћаја на путевима у експлоатацији (РСИ)	Субвенција - учешће у кредиту СБ и ЕИБ				18,00		0,0	0,0	Напомене у 11.4.1 Вредност је ЈН приказана и овде и у тачки 11.4.1
В.2.3	Обука и сертификација ревизора безбедности саобраћаја	Субвенција - учешће у кредиту СБ и ЕИБ				12,00		0,0	0,0	Напомене у 11.4.1 Вредност је ЈН приказана и овде и у тачки 11.4.1
В.2.4	Техничка помоћ у имплементацији РРСР	Субвенција - учешће у кредиту СБ и ЕИБ				240,00		2,5	2,5	Напомене у 11.4.1 Вредност је ЈН приказана и овде и у тачки 11.4.1
В.2.5	Провера испуњености индикатора напретка пројекта и остварења услова за повлачење средстава зајма	Субвенција - учешће у кредиту СБ и ЕИБ				210,00		0,0	0,0	Напомене у 11.4.1 Вредност је ЈН приказана и овде и у тачки 11.4.1
В.2.6	Ревизија стандарда за пројектовање мера рехабилитације и одржавања безбедних путева	Субвенција - учешће у кредиту СБ и ЕИБ				6,00		0,0	0,0	Напомене у 11.4.1 Вредност је ЈН приказана и овде и у тачки 11.4.1
В.2.7	Утврђивање стања државне путне мреже	Субвенција - учешће у кредиту СБ и ЕИБ				191,00		0,0	0,0	Напомене у 11.4.1 Вредност је ЈН приказана и овде и у тачки 11.4.1
В.2.8	Финансијска ревизија пројекта	Субвенција - учешће у кредиту СБ и ЕИБ				6,00		0,0	0,0	Напомене у 11.4.1 Вредност је ЈН приказана и овде и у тачки 11.4.1
В.2.9	Увођење у примену ПБМ уговора редовног одржавања путне мреже (израда стратешког плана за увођење ПБМ уговора, припрема стандардне конкурсне документације, обука за учеснике у поступку набавке и имплементацији уговора, припрема конкурсне документације и уговарање одржавања на 3.000 км путне мреже)	Субвенција - учешће у кредиту СБ и ЕИБ				191,00		0,0	0,0	Напомене у 11.4.1 Вредност је ЈН приказана и овде и у тачки 11.4.1

V.2.10	Израда Главног пројекта појачаног одржавања државног пута IB 23 (M-4) (0184-0187) Лозница 5 - Завлака 2 (Ликодра) и Главног пројекта појачаног одржавања државног пута IB 21 (M-4) (0176-0177) Мали Зворник - Бања Ковиљача	Субвенција - учешће у кредиту СБ и ЕИБ					32,00		0,0	0,0	ЈН ПРОЈ. у 2014 Набавка и уговарање РАДОВА у 2015
V.2.11	Израда Главног пројекта појачаног одржавања државног пута IB 27 (M-9) (0361-0363) Лесковац 5 (Братмиловци) - Номаница	Субвенција - учешће у кредиту СБ и ЕИБ					6,00		0,0	0,0	ЈН ПРОЈ. у 2014 Набавка и уговарање РАДОВА у 2015
V.2.12a	Израда Главног пројекта појачаног одржавања државног пута IB 26 (M-8), деоница: (0271) Сјеница 3 (Медаре) – (0274) Сушица, Стационажа: од км 11+092 до км 20+107 Л=9,015км	Субвенција - учешће у кредиту СБ и ЕИБ					6,50		0,0	0,0	ЈН ПРОЈ. у 2014 Набавка и уговарање РАДОВА у 2015
V.2.12	Израда Главног пројекта појачаног одржавања државног пута IB 26 (M-8) (0344-0345) Сушица - Дојевице	Субвенција - учешће у кредиту СБ и ЕИБ					27,00		0,0	0,0	ЈН ПРОЈ. у 2014 Набавка и уговарање РАДОВА у 2015
V.2.13	Израда Главног пројекта појачаног одржавања државног пута IB 14 (M-25) (0728) Меровина 2 (Розина) - Прокупље 1 (Орљане) и Главног пројекта појачаног одржавања државног пута IB 14 (M-25) (0735-0736) Белољин - Рударе	Субвенција - учешће у кредиту СБ и ЕИБ					39,00		3,9	3,9	ЈН ПРОЈ. у 2014 Набавка и уговарање РАДОВА у 2015
V.2.14	Израда Главног пројекта појачаног одржавања државног пута IB 13 (M-21) (0464-0466) Ваљево 5 (обилазница) - Каона - Косјерић 1 (Село)	Субвенција - учешће у кредиту СБ и ЕИБ					24,00		2,4	2,4	ЈН ПРОЈ. у 2014 Набавка и уговарање РАДОВА у 2015
V.2.15	Израда Главног пројекта појачаног одржавања државног пута IB 32 (M-22.3) (0611-0612) Рашка 2 - граница АПКИМ (Јариње)	Субвенција - учешће у кредиту СБ и ЕИБ					14,00		1,4	1,4	ЈН ПРОЈ. у 2014 Набавка и уговарање РАДОВА у 2015
V.2.16	Израда Главног пројекта појачаног одржавања државног пута II 130 (M-4) (0233) Свилајнац 3 (Црквенац) - Медвеђа	Субвенција - учешће у кредиту СБ и ЕИБ					18,00		1,8	1,8	ЈН ПРОЈ. у 2014 Набавка и уговарање РАДОВА у 2015
V.2.17	(ЕБРД) Израда Главног пројекта појачаног одржавања државног пута IB 22 (M-24) (0665-0674) граница АПВ (Смедеревска ада) - Раља 6 - Пожаревац 4	Субвенција - учешће у кредиту СБ и ЕИБ					35,00		3,5	3,5	ЈН ПРОЈ. у 2014 Набавка и уговарање РАДОВА у 2015

V.2.18	(ЕБРД) Израда Главног пројекта појачаног одржавања државног пута IA 3 (M-1.9) (0102) Панчево 1 - граница АПВ (Панчево) (пун профил)	Субвенција - учешће у кредиту СБ и ЕИБ				9,00		0,9	0,9	ЈН ПРОЈ. у 2014 Набавка и уговарање РАДОВА у 2015
V.2.19	(ЕБРД) Израда Главног пројекта појачаног одржавања државног пута IB 19 (M-3) (0160) Кула 1 (Црвенка) - Врбас 1 (Куцура)	Субвенција - учешће у кредиту СБ и ЕИБ				11,50		1,2	1,2	ЈН ПРОЈ. у 2014 Набавка и уговарање РАДОВА у 2015
V.2.20	Техничка контрола главних пројеката појачаног одржавања деоница државних путева за ставке од В.2.10 до В.2.19 и В.2.22 до В.2.24	Субвенција - учешће у кредиту СБ и ЕИБ				25,00		0,0	0,0	ЈН ТК у 2014
V.2.21	Ревизија безбедности саобраћаја у току израде главних пројеката појачаног одржавања деоница државних путева за ставке од В.2.10 до В.2.19 и В.2.22 до В.2.24	Субвенција - учешће у кредиту СБ и ЕИБ				5,50		0,0	0,0	ЈН РСА у 2014
V.2.22	Израда Главног пројекта појачаног одржавања државног пута IB 21 (M-19) (0414-0419) Мишар - Шабац 4 (Јевремовац)	Субвенција - учешће у кредиту СБ и ЕИБ				8,50		0,0	0,0	ЈН ПРОЈ. у 2014 Набавка и уговарање РАДОВА у 2015
V.2.23	Израда Главног пројекта појачаног одржавања државног пута IB 19 (M-3) (0163-0165) Врбас 3 (Бачко Добро Поље) - Србобран 1 (Фекетић)	Субвенција - учешће у кредиту СБ и ЕИБ				10,00		0,0	0,0	ЈН ПРОЈ. у 2014 Набавка и уговарање РАДОВА у 2015
V.2.24	Израда Главног пројекта појачаног одржавања државног пута II 150 (M-4) (0229) Марковац 1 (аутопут) - Свилајнац 1 (Кусилево)	Субвенција - учешће у кредиту СБ и ЕИБ				7,00		0,0	0,0	ЈН ПРОЈ. у 2014 Набавка и уговарање РАДОВА у 2015
	PPCP Услуге		0,0	0,0	0,0	2.389,00	0,0	13,0	13,0	-2.375,985
	PPCP Пројектовање		0,0	0,0	0,0	278,00	0,0	15,1	15,1	-262,912
	Укупно УСЛУГЕ В.2:		0,0	0,0	0,0	2.667,00	0,0	28,1	28,1	-2.638,898
	УКУПНО Средства ЈППС за PPCP (В):		0,0	0,0	0,0	8.825,00	0,0	71,2	71,2	-8.753,778
	УКУПНО (А):		42.437.268,6	42.437.268,6	0,00	0,0	0,0	0,0	0,0	0,000
	УКУПНО (Б):		2.314.702.082,1	2.274.287.872,1	140,1	0,00	7,2	7,8	15,0	14,978
	УКУПНО (В):		0,0	0,0	0,0	8.825,00	0,0	71,2	71,2	-8.753,778
	УКУПНО УЧЕШЋЕ ЈППС У КРЕДИТИМА/ЗАЈМОВИМА (4.3):		2.357.139.350,7	2.316.725.140,8	140,1	8.825,00	7,2	79,0	86,2	-8.738,801

4.4 СРЕДСТВА ДРУГИХ НАРУЧИЛАЦА										
А СРЕДСТВА ДРУГИХ НАРУЧИЛАЦА										
A.2	Зајам ЦЕБ 2 (Споразум са Банком за развој Савета Европе) Радови на санацији клизишта на локалним путевима и Управљање пројектом укључујућу и надзор на радовима	Кредит Банке за развој Савета Европе (ЦЕБ)	517.496.032,6	512.610.166,41	125,3	50,00		55,4	55,4	У 2014. пренети износи за Александравац и Ражањ, дуг Министарства за изведене радове по одобреним али не закљученим Анексима. У 2014. одобрене 2 нове општине (Босилеград и Књажевац). Вредност нових радова 50 мил дин + уговор о управљању од 1.5 мил дин
СРЕДСТВА ДРУГИХ НАРУЧИЛАЦА (А):			517.496.032,6	512.610.166,4	125,3	50,00	0,0	55,4	55,4	5,350
УКУПНО СРЕДСТВА ДРУГИХ НАРУЧИЛАЦА (4.4):			517.496.032,6	512.610.166,4	125,3	50,00	0,0	55,4	55,4	5,350
А У ТЕКУЋОЈ ГОДИНИ (4.1 + 4.2 + 4.3+ 4.4):			19.114.104.385,4	18.742.252.318,5	1.190,0	10.270,41	72,8	2.058,8	2.131,6	-8.138,840
ГАЊА У ТЕКУЋОЈ ГОДИНИ (4.1 + 4.2 + 4.3):			18.596.608.352,8	18.229.642.152,1	1.064,7	10.220,41	72,8	2.003,4	2.076,2	-8.144,190
Пренете обавезе из ранијих година - Интер-мост										
Остале пренете обавезе					3,1					
УЛАГАЊА (4.1 + 4.2 + 4.3 + 4.4):			19.114.104.385,4	18.742.252.318,5	1.193,1	10.270,41	72,8	2.058,8	2.131,6	-8.138,840
УКУПНО СРЕДСТВА ЈППС (4.1 + 4.2 + 4.3):			18.596.608.352,8	18.229.642.152,1	1.067,8	10.220,41	72,8	2.003,4	2.076,2	-8.144,190
УКУПНО Кредит Банке за развој Савета Европе (ЦЕБ):			517.496.032,6	512.610.166,4	125,3	50,00	0,0	55,4	55,4	5,350

11,1 РАДОВИ ИЗ СРЕДСТАВА ИБРД (МЕЂУНАРОДНЕ БАНКЕ ЗА ОБНОВУ И РАЗВОЈ) ЗАЈМА										
А. РАДОВИ (финансирање 100% ИБРД)										
A.3	M-5, деоница Бољевац - Селиште, л=18.418км	ИБРД кредит 50 мил. УСА\$				51,1				Пренете обавезе из 2012. Зајам затворен. Преостале обавезе из сопствених средстава ЈППС.
A.6	M-7, деоница Каћ - Жабалъ, л=12.420км	ИБРД кредит 50 мил. УСА\$				6,5				Пренете обавезе из 2012. Зајам затворен. Преостале обавезе из сопствених средстава ЈППС.
A.7	M-5, деоница Параћин - Стража, л=23.704км, преостали радови	ИБРД кредит 50 мил. УСА\$				54,2				Пренете обавезе из 2012. Зајам затворен. Преостале обавезе из сопствених средстава ЈППС.
УКУПНО РАДОВИ (А):			0,0	0,0	111,8	0,00	0,0	0,0	0,0	0,000
ПАЧЕЊА СРЕДСТАВА ИБРД ЗАЈМА у 2014:			0,0	0,0	111,8	0,00	0,0	0,0	0,0	0,000
ПРЕНЕТЕ ОБАВЕЗЕ ИЗ 2013. ГОДИНЕ						0,00	0,0	0,0	0,0	0,000
РАДОВИ ИЗ СРЕДСТАВА ИБРД КРЕДИТА У ТЕКУЋОЈ ГОДИНИ (11.1):			0,0	0,0	111,8	0,00	0,0	0,0	0,0	0,000
11,2 РАДОВИ ИЗ СРЕДСТАВА ЕИБ (ЕВРОПСКЕ ИНВЕСТИЦИОНЕ БАНКЕ) ЗАЈМА										
А. РАДОВИ										
A.1	ИЗГРАДЊА									
A.1.1	ЛОТ 1.1: Пројектовање и изградња аутопута км 108+000 - км 117+000	ЕИБ 22.550 од 18.07.2004 120мил.€	5.697.451.014,6	5.269.163.043,91	440,1			0,0	0,0	Финансирање из зајма завршено у 2013. Вредност уговора са ПДВ-ом (Анекс 6) 5.697.451.050,60 дин. Зајам затворен
A.1.2	ЛОТ 2.2: Пројектовање и изградња аутопута км 120+000 - км 178+000	ЕИБ 22.550 од 18.07.2004 120мил.€	1.471.159.336,4	1.461.054.122,26	43,6			0,0	0,0	Раскинут уговор са извођачем крајем августа 2013. Зајам затворен.
A.1.3	ЛОТ А1: Пројектовање и изградња обилазнице око БГД, Сектор А1, петља Батајница	ЕИБ 24.134 од 19.10.2007 60мил.€	3.621.624.954,0	2.208.698.168,24	526,7		31,1	1.450,0	1.481,1	Проблем експропријације и расељавања решен у августу и октобру 2013. Проблем дозволе за рушење постојећег надвожњака није решен до краја 2013. Одлагање завршетка радова до Q4/2014.
A.1.4	Лот Б1-Б2-Б3.1: Изградња аутопута Е70/Е75 од петље Добановци до моста БР 8 преко реке Саве (фаза 2 обилазнице Београда)	ЕИБ 24.134 од 19.10.2007 60мил.€	1.385.340.660,0	86.040.000,00	0,0			1.300,0	1.300,0	Одлагање завршетка радова до Q4/2014. Поред неактивности извођача, проблем са грађ. дозволом. Пројекат припремних радова завршен почетком нов. 2013

Изградња обилазнице око Београда, Сектор Б.5 (Б5.1 + Б5.2 + Б5.3) радови										
A.1.5	Сектор Б.5.1 (мостови 13, 14 и 15)	ЕИБ 25.748 од 27.09.2010 40мил.€	1.192.808.998,0	1.038.804.516,28	46,6			100,0	100,0	У реализацији је приказан износ повраћаја гарантног депозита по ПС 16, као и вредност радова у 2013. У току је покушај договорног утврђивања вредности затезних камата за закаснела плаћања (део који се не плаћа из средстава зајма), као и утврђивање оправданости одштетног захтева по другим основама (наша процена износа мах 30 мил дин, али се стварни наплативи износ неће знати до окончања ове фазе). Још није познато када ће се неспоран део фактурисати.
	Сектор Б.5.2 (траса)		868.849.428,6	865.662.707,10	239,1			50,0	50,0	Реализација до испуњења Уговора у 2014
	Сектор Б.5.3 Изградња петље Петлово брдо и Орловача - коначно решење		566.395.871,0	0,0	0,0			600,0	600,0	Медијација ЕИБ Жалбеног механизма је у току по захтеву НВО. Сагласност банке на коришћење кредитних средстава дата је крајем 2013. само за део радова. Укупна реализација радова одложена за 2014.
A.1.6	Аутопут Е-75, Изградња петље "Нова Пазова"	ЕИБ 24.134 од 19.10.2007 60мил. €			0,0	400,00		100,0	100,0	Планска и пројектна документација са експропријацијом је обавеза Општине. Општина није обезбедила услове за набавку радова у 2013. Процена вредности од 400 мил дин извршена без прој. документације. Реализација од око 25% у 2014. Постоји ризик даљег одлагања
A.1.7	Обилазница Београда, Изградња II фазе Сектора 3, мост бр.8 преко реке Саве код Остружнице	ЕИБ 24.134 од 19.10.2007 60мил.€ ЕИБ 25.748 од 27.09.2010 40мил.€				3.300,00		500,0	500,0	Изградња друге конструкције-моста преко реке Саве. Процењена вредност ЈН је 3.300 мил дин. Трајање 2 године. Реализација у 2014. до 15% (500 мил дин). Договори са банкама, Коридорима Србије и Министарством су у току
A.1.8	Лот Б5.4 Изградња тунелске галерије противпожарног евакуационог пута за тунелску цев тунела "Стражевица"	ЕИБ 25.748 од 27.09.2010 40мил.€				120,00		100,0	100,0	Потребно време за изградњу је 6 месеци. Процена реализације у 2014. је око 80%
Укупно ЕИБ изградња (А.1):			14.803.630.262,6	10.929.422.557,8	1.296,1	3.820,0	31,1	4.200,0	4.231,1	411,141

A.2 РЕХАБИЛИТАЦИЈА										
A.2.1	ЛОТ 5: Рехабилитација моста Бешка	ЕИБ 22.550 од 18.07.2004 120мил.€	2.099.717.081,7	1.788.107.589,02	395,3			0,0	0,0	Зајам реализован. Раскинут оригинални уговор са Извођачем после објаве стечаја. Преуговорен завршетак хитних радова у октобру (Мостградња). Посебно предвиђене набавке за неизведене радове на Лот 5 и Лот 3 у 2014 и 2015. години из домаћих средстава
A.2.2	Рехабилитација/санација 100 мостова на М и Р путевима	ЕИБ 24.037 од 16.07.2007 33мил.€	2.493.207.180,2	2.287.539.348,57	53,30		4,6	73,5	78,1	Део за Радове (Лот II и Лот VII), и део за повраћај задржаног износа
A.2.3	Lot Ia: мост преко Чемернице Мост преко Бање мост преко Островке мост преко потока	ЕИБ 24.037 од 16.07.2007 33 мил.€	88.430.380,0	86.557.598,34	0,0					Завршене све уговорне обавезе
A.2.4	Lot Ib: 4. Мост преко потока Буковац у Мрчајевцима 5. Мост преко Матавушког потока 7. Мост преко Лађевачког потока у Лађевцу 8. Мост преко потока Градинац	ЕИБ 24.037 од 16.07.2007 33 мил.€	54.153.048,0	54.066.883,89	0,0					Завршене све уговорне обавезе
A.2.5	Lot II: 9. Мост преко Западне Мораве ГП 10. Мост преко Мусине реке 11. Надвожњак изнад железничке пруге Краљево-Чачак ГП	ЕИБ 24.037 од 16.07.2007 33 мил.€	101.592.272,0	71.029.586,99	0,0			25,0	25,0	Радови нису завршени на надвожњаку још од 2011. За 2014. планиран завршетак радова уз процену да је од преосталих 30 мил потребно 25 мил дин. Са ПС 6 (2011) задржан износ је 6,5 мил дин
A.2.6	Lot IV: 13. Мост преко реке Рибнице	ЕИБ 24.037 од 16.07.2007 33 мил.€	72.650.000,0	60.872.419,80	0,0					Завршене све уговорне обавезе
A.2.7	Lot VI: 23. Мост преко Јужне Мораве 25. Мост преко потока Поцопань и пута за шуму 26. Мост преко Јовановачке реке	ЕИБ 24.037 од 16.07.2007 33 мил.€	130.340.000,0	102.136.288,27	0,0					Завршене све уговорне обавезе
A.2.8	Lot VII: 24. Надвожњак изнад железничке пруге код Сталаћа	ЕИБ 24.037 од 16.07.2007 33 мил.€	102.900.268,7	82.499.786,57	0,0			20,0	20,0	Радови нису завршени на надвожњаку. За 2014. планиран завршетак радова уз процену да ће се искористити преосталих 20 мил. Са ПС 7 (2011) задржан износ је 6,9 мил дин
A.2.9	Lot IX: 5 (31). Мост преко реке Грзе II 6 (32). Мост преко реке Грзе III 7 (33). Мост преко реке Грзе IV 8 (34). Мост преко реке Грзе V	ЕИБ 24.037 од 16.07.2007 33 мил.€	195.223.876,5	192.605.003,19	16,0					Радови завршени. Преостао задржан износ од 6,55 мил дин

A.2.10	Lot X: 9 (35). Мост преко реке Суваје 10 (36). Мост преко Луковске реке 11 (37). Мост преко Миrowsке реке 12 (38). Мост преко реке Арнауте 13 (39). Мост преко Валакоњске реке 14 (40). Мост преко Савиначке реке 15 (41). Мост преко Осничке реке	ЕИБ 24.037 од 16.07.2007 33 мил.€	255.739.474,5	250.518.241,77	0,0					Завршене све уговорне обавезе
A.2.11	Lot XI: 16. Мост преко реке Црни Тимок I 17. Мост преко реке Црни Тимок II 18. Мост преко реке Црни Тимок III	ЕИБ 24.037 од 16.07.2007 33 мил.€	148.538.181,2	147.748.894,98	0,0					Завршене све уговорне обавезе
A.2.12	Lot XII: 19. Мост преко реке Црни Тимок IV 20. Мост преко реке Црни Тимок V 21. Мост преко реке Црни Тимок VI	ЕИБ 24.037 од 16.07.2007 33 мил.€	113.095.329,7	112.345.234,86	0,0					Завршене све уговорне обавезе
A.2.13	Lot XIII: 22(48). Мост преко реке Црни Тимок VII у Гамзиграду	ЕИБ 24.037 од 16.07.2007 33 мил.€	256.788.853,4	251.740.277,94	0,0					Завршене све уговорне обавезе
A.2.14	Lot XV Рехабилитација пута Е-760 (М-21), деоница: Увац - Нова Варош од км 276+127,52 до км 285+759,35 и моста преко реке "Злосница"	ЕИБ 24.037 од 16.07.2007 33 мил.€	485.670.760,1	498.810.129,37	28,3			22,8	22,8	Исплаћено у 2013 из 2012. по основу Радова: 5,475 мил и по основу повраћаја 1/2 задржаног износа 22,870 мил дин. Остало за 2014: 2/2 задржаног износа од 22,870 мил дин.
A.2.15	Lot XVI: Рехабилитација пута М-22, деоница Биљановац-Баљевац и изградња моста у Барама	ЕИБ 24.037 од 16.07.2007 33 мил.€	134.361.497,0	63.934.131,95	0,0			5,5	5,5	По истеку гарантног периода преостало повраћај другог дела задржаног износа од 5.525 мил дин у 2014. Мост у Барама није изграђен због проблема око грађ. дозволе
A.2.16	Lot XVII: Рехабилитација пута М-25.1, деоница Берање-Пожаревац и санација и проширење мостова у Братинцу	ЕИБ 24.037 од 16.07.2007 33 мил.€	187.934.344,3	159.070.383,52	4,3			0,2	0,2	По истеку гарантног периода преостало повраћај другог дела задржаног износа од 0,182 мил дин у 2014 (део који није покривен гаранцијом)
	Lot XVIII Изградња армирано-бетонског моста преко реке Колубаре у улици Норвешких Интернираца у Ваљеву	ЕИБ 24.037 од 16.07.2007 33 мил.€	55.271.210,8	49.516.260,80	0,0					Завршене све уговорне обавезе
	Lot XIX: Рехабилитација пута М-5, деоница Ужице - Пожега	ЕИБ 24.037 од 16.07.2007 33 мил.€	110.517.684,1	104.088.226,33	4,6			4,6	4,6	Преостало други део задржаног износа од 4.571.685.69 дин
A.2.3	Лотови XX и XXI: Рехабилитација пута М19; Обреновац-Шабац	ЕИБ 24.037 од 16.07.2007 33 мил.€	936.231.775,7	920.353.407,43	113,8			10,0	10,0	Радови на обе деонице завршени. Преостало да се поступи по примедбама Комисије за технички преглед објекта. Није познат износ у овом тренутку.
A.2.4	Lot XXII Рехабилитација пута М-22, деоница: Гукоши-Дићи, од км 289+949 до км 294+434 (Л=4,485км) и деоница: Дићи-Угриновци, од км 294+434 до км 304+081	ЕИБ 24.037 од 16.07.2007 33 мил.€	242.423.446,2	232.987.082,97	66,2			10,0	10,0	Радови завршени. Технички преглед објекта обављен. Не очекују се примедбе комисије. Остао за исплату део задржаног износа.
Укупно ЕИБ рехабилитација (А.2):			5.771.579.483,7	5.333.075.654,3	628,7	0,00	4,6	93,5	98,1	98,100
УКУПНО ЕИБ РАДОВИ (А):			20.575.209.746,4	16.262.498.212,1	1.924,8	3.820,00	35,7	4.293,5	4.329,2	509,241

Б КОНСУЛТАНСКЕ УСЛУГЕ										
Б.1	Консултантска услуга стручно техничког надзора на ЛОТ-у А.1. - Пројектовање и грађење петље Батајница	ЕИБ 24.134 од 19.10.2007 60млн.€	46.353.000,0	18.037.400,00	18,0			28,3	28,3	Ангажовање консултанта продужено заједно са радовима до краја 2014.
Б.2	Надзор SW/WSP	ЕИБ 22.550 од 18.07.2004 120млн.€	1.676.960.125,0	1.676.048.484,60	5,8				0,0	Уговор завршен. Плаћања извршена
Б.3	Надзор на изградњи моста бр.8 преко реке Саве	ЕИБ 24.134 од 19.10.2007 60млн.€ ЕИБ 25.748 од 27.09.2010 40млн.€				100,00		15,0	15,0	Процењена вредност Надзора на изградњи мост бр.8 преко реке Саве 3% у односу на процењену вредност радова. Период ангажовања 24 месеца.
Б.4	Надзор на Лот-у Б5.4	ЕИБ 25.748 од 27.09.2010 40млн.€				10,00		8,0	8,0	ЈН у 2014. Планиран рок за радове је 6 мсц. Период ангажовања 6+1 мес.
УКУПНО КОНСУЛТАНСКЕ УСЛУГЕ (Б) :			1.723.313.125,0	1.694.085.884,6	23,8	110,0	0,0	51,3	51,3	-58,700
ЕИБ кредит бр. 25.748 од 27.09.2010, 40 мил. € и ЕИБ кредит бр. 24.134 од 19.10.2007, 60 мил. €:			7.681.372.911,6	4.217.242.791,6	830,4	3.930,0	31,1	4.251,3	4.282,4	За Уговоре који се финансирају из оба зајма прво ће се трошити средства ЕИБ 25748, а након тога средства ЕИБ 24134 зајма
ЕИБ кредит бр. 24.037 од 16.07.2007, 33 мил. €:			3.782.380.086,2	3.544.968.065,3	233,3	0,00	4,6	93,5	98,1	98,100
ЕИБ кредит број 22.550 од 18.07.2004, 120 мил. €:			10.991.640.557,7	10.212.410.639,8	884,8	0,00	0,0	0,0	0,0	0,000
УКУПНА СРЕДСТАВА ЕИБ ЗАЈМА У 2014:			22.455.393.555,5	17.974.621.496,7	1.948,6	3.930,00	35,7	4.344,8	4.380,5	450,541
РАДОВИ ИЗ СРЕДСТАВА ЕИБ КРЕДИТА У ТЕКУЋОЈ ГОДИНИ (11.2):			22.455.393.555,5	17.974.621.496,7	1.948,6	3.930,00	35,7	4.344,8	4.380,5	450,541

11,3 РАДОВИ ИЗ СРЕДСТАВА ЕБРД (ЕВРОПСКА БАНКА ЗА ОБНОВУ И РАЗВОЈ) ЗАЈМА											
А. РАДОВИ											
А.1 ИЗГРАДЊА											
А.1.1	ЛОТ 3: Пројектовање и изградња новог моста Бешка, Е-75, л=2.2 km	ЕБРД 32.190 од 20.05.2005 72 мил.€	5.643.975.660,0							0,0	Завршено финансирање из зајма
		ЕБРД 36.651 од 15.11.2007 55 мил.€								0,0	Завршено финансирање из зајма
А.1.1	ЛОТ А2: Пројектовање и изградња аутопута Е75 од км 188+680,00 до км 194+782,94 и петље "Добановци"	ЕБРД 36.651 од 15.11.2007 од 80 мил.€	3.412.505.525,9	3.406.464.122,71	530,2		50,4	5,6	56,0	Анекс 1 закључен у јулу 2013. До искоришћења средстава преостало 5,6 мил дин.	
Укупно Изградња (А.1.):			9.056.481.185,9	3.406.464.122,7	530,2	0,00	50,4	5,6	56,0	56,007	
А.2 РЕХАБИЛИТАЦИЈА											
А.2.1	ЛОТ 2: Рехабилитација аутопута Е-70/Е-75 - Пролаз кроз Београд	ЕБРД кредит број 36.651 од 15.11.2007 80 мил €	1.996.063.074,7	1.923.694.114,29	180,1	290,00		340,0	340,0	Две ЈН и реализација у 2014. Предмет: зидови од буке. Процена буџета: 200 мил дин. Петља Т6, са буџетом од 90 мил дин. Део обавезе (50мил дин) из постојећег уговора укључен у 2014. Реализација касни јер се више месеци чека сагласност Министарства на Пројекта саоб. сигнализације и опреме.	
А.2.2	Рехабилитација аутопута Е-75, деоница: Мали Пожаревац-Раља, од км 615+598 до км 641+479 (десни коловоз)	ЕБРД кредит број 36.651 од 15.11.2007 80 мил €		0,0	0,0	850,00		850,0	850,0	ЈН се покреће у 2014. Реализација у 2014.	
Укупно Рехабилитација (А.2.):			1.996.063.074,7	1.923.694.114,3	180,2	1.140,00	0,0	1.190,0	1.190,0	50,000	
РАДОВИ ИЗ СРЕДСТАВА ЕБРД КРЕДИТА У ТЕКУЋОЈ ГОДИНИ (11.3):			11.052.544.260,6	5.330.158.237,0	710,4	1.140,00	50,4	1.195,6	1.246,0	106,007	

11,4 ПРОЈЕКАТ РЕХАБИЛИТАЦИЈЕ ПУТЕВА И УНАПРЕЂЕЊА БЕЗБЕДНОСТИ САОБРАЋАЈА - РРСП (СБ, ЕИБ И ЕБРД)										
11.4.1 РАДОВИ ИЗ СРЕДСТАВА РРСП (СБ И ЕИБ)										
А. РАДОВИ (ФИНАНСИРАЊЕ 34,5% ЕИБ И 25.5% СБ)										
A.1	Појачано одржавање државног пута IB 23 (M-4), деоница: (0163) Аранђеловац 4 (Орашац) – (0164) Крћевац, Стационажа км 0+067 до км 8+780 Л=8,713 км	СБ 73,8 мил. ЕУР + ЕИБ 100 мил. ЕУР				345,00		31,0	31,0	ЈН у јун 2014. Закључење уговора за Радове у авг. 2014. Реализација 20% Вредност ЈН приказана и овде и у тачки 4.3.В.1
A.2	Појачано одржавање државног пута IB 27 (M-9), деоница: (0293) Власотинце – (0294) Свође, Стационажа: од км 2+300 до км 14+810 Л=12,510 км	СБ 73,8 мил. ЕУР + ЕИБ 100 мил. ЕУР				692,00		0,0	0,0	ЈН у јулу 2014. Закључење уговора за Радове у сеп. 2014. Реализација 17,5% Вредност ЈН приказана и овде и у тачки 4.3.В.1
A.3	Појачано одржавање државног пута IA 4 (M-5), деоница: (0195) Ужице 3 – (0197) Кратовска Стена, Стационажа: од км 0+048 до км 37+076 Л=37,028 км	СБ 73,8 мил. ЕУР + ЕИБ 100 мил. ЕУР				1.370,00		0,0	0,0	ЈН у авг 2014. Закључење уговора за Радове у нов. 2014. Реализација 10% Вредност ЈН приказана и овде и у тачки 4.3.В.1
A.4	Појачано одржавање државног пута IB 14 (M-25), деоница: (0558) Кладово – (0560) Брза Паланка, Стационажа: од км 0+800 до км 24+365 Л = 23,565 км	СБ 73,8 мил. ЕУР + ЕИБ 100 мил. ЕУР				1.075,00		0,0	0,0	ЈН у јул 2014. Закључење уговора за Радове у окт. 2014. Реализација 17,5% Вредност ЈН приказана и овде и у тачки 4.3.В.1
A.5	Аутопут Е-75 (M-22), Београд - Нови Сад, Рехабилитација коловоза од км 108+000 - км 117+000, Л=5,5 км	СБ 73,8 мил. ЕУР + ЕИБ 100 мил. ЕУР				322,00		28,9	28,9	ЈН у авг 2014. Закључење уговора за Радове у нов. 2014. Реализација 15% Вредност ЈН приказана и овде и у тачки 4.3.В.1
A.6	Кружна раскрсница на месту везе Обилазног пута око Новог Пазара и државног пута IB 26 (M-8)	СБ 73,8 мил. ЕУР + ЕИБ 100 мил. ЕУР				34,00		4,5	4,5	ЈН у јул 2014. Закључење уговора за Радове у сеп. 2014. Реализација 25% Вредност ЈН приказана и овде и у тачки 4.3.В.1
A.7	Појачано одржавање државног пута IB 23 (M-4), деоница: (0156) Лазаревац 4 – (0160) Аранђеловац 1, Стационажа км 13+696 до км 27+403 Л=13,707км	СБ 73,8 мил. ЕУР + ЕИБ 100 мил. ЕУР				625,00		0,0	0,0	ЈН у Окт 2014. Закључење уговора за Радове у ЈАН 2015 Вредност ЈН приказана и овде и у тачки 4.3.В.1
A.8	Појачано одржавање државног пута IB 13 (M-21), деоница: (0360) Ириг 2 – (0005) Рума 1 (аутопут), Стационажа: од км 0+150 до км 15+395 Л=15,245 км	СБ 73,8 мил. ЕУР + ЕИБ 100 мил. ЕУР				660,00		0,0	0,0	ЈН у Дец 2014. Закључење уговора за Радове у МАРТ 2015 Вредност ЈН приказана и овде и у тачки 4.3.В.1
A.9	Појачано одржавање државног пута IB 23 (M-4), деоница: (0135) Завлака 2 (Ликодра) – (0139) Ваљевска Каменица, Л=24,75км	СБ 73,8 мил. ЕУР + ЕИБ 100 мил. ЕУР				1.035,00		0,0	0,0	ЈН у Дец 2014. Закључење уговора за Радове у МАРТ 2015 Вредност ЈН приказана и овде и у тачки 4.3.В.1
УКУПНО РАДОВИ (А):			0,0	0,0	0,0	6.158,00	0,0	64,4	64,4	-6.093,590

Б. ОБАВЕЗНЕ УСЛУГЕ НА ПРОЈЕКТУ (ФИНАНСИРАЊЕ 34,5% ЕИБ И 25,5% СБ)													
Б.1	Надзор на деоницама за рехабилитацију у оквиру РРСП	СБ 73,8 мил. ЕУР + ЕИБ 100 мил. ЕУР	0,0			1.515,00	15,7	15,7		ЈН у 2014. Закључење уговора у дец 2014. Трајање 4 год. Вредност је ЈН приказана и овде и у тачки 4.3.В.2			
	за РС, СБ и ЕИБ радове									1.055,00	15,7	15,7	ЈН у 2014. Уговор у дец 2014. Трајање 47 мсц
	за ЕБРД радове									460,00	0,0	0,0	ЈН у 2014. Уговор у дец 2014. Трајање 38 мсц
Б.2	Провера захтева безбедности саобраћаја на путевима у експлоатацији (РСИ)	СБ 73,8 мил. ЕУР + ЕИБ 100 мил. ЕУР				18,00		0,0	0,0	ЈН у 2014. Реализација у 2015. Трајање 14 мсц Вредност је ЈН приказана и овде и у тачки 4.3.В.2			
Б.3	Обука и сертификација ревизора безбедности саобраћаја	СБ 73,8 мил. ЕУР + ЕИБ 100 мил. ЕУР				12,00		0,0	0,0	ЈН у 2014. Закључење уговора у ЈАН 2015. Трајање јан 2015 - јул 2015 (4 + 2 мсц) Вредност је ЈН приказана и овде и у тачки 4.3.В.2			
Б.4	Техничка помоћ у имплементацији РРСП	СБ 73,8 мил. ЕУР + ЕИБ 100 мил. ЕУР				240,00		3,7	3,7	ЈН у април 2014. Уговор у окт 2014. Трајање нов 2014 - окт 2018 (48 мсц = 4 год) Вредност је ЈН приказана и овде и у тачки 4.3.В.2			
Б.5	Провера испуњености индикатора напретка пројекта и остварења услова за повлачење средстава зајма	СБ 73,8 мил. ЕУР + ЕИБ 100 мил. ЕУР				210,00		0,0	0,0	ЈН крајем 2014. Уговор у 2015. Трајање 2015 - 2018 (4 рев. x 3 мсц = 12 мсц у 4 год) Вредност је ЈН приказана и овде и у тачки 4.3.В.2			
Б.6	Ревизија стандарда за пројектовање мера рехабилитације и одржавања безбедних путева	СБ 73,8 мил. ЕУР + ЕИБ 100 мил. ЕУР				6,00		0,0	0,0	ЈН у 2014. Уговор у ФЕБ 2015. Трајање феб 2015 - јул 2015 (6 мсц) Вредност је ЈН приказана и овде и у тачки 4.3.В.2			
Б.7	Утврђивање стања државне путне мреже	СБ 73,8 мил. ЕУР + ЕИБ 100 мил. ЕУР				191,00		0,0	0,0	ЈН у 2014. Уговор у јан 2015. Трајање јан 2015 - јан 2017 (24 мсц = 2 год) Вредност је ЈН приказана и овде и у тачки 4.3.В.2			
Б.8	Финансијска ревизија пројекта	СБ 73,8 мил. ЕУР + ЕИБ 100 мил. ЕУР				6,00		0,0	0,0	ЈН у 2014. Уговор почетком 2015. Трајање феб 2015 - дец 2018 (5 рев. x 3 мсц = 15 мсц у 4 год) Вредност је ЈН приказана и овде и у тачки 4.3.В.2			

Б.9	Увођење у примену ПБМ уговора редовног одржавања путне мреже (израда стратешког плана за увођење ПБМ уговора, припрема стандардне конкурсне документације, обука за учеснике у поступку набавке и имплементацији уговора, припрема конкурсне документације и уговарање одржавања на 3.000 км путне мреже)	СБ 73,8 мил. ЕУР + ЕИБ 100 мил. ЕУР				191,00		0,0	0,0	Највероватније ће се обезбедити финансирање из средстава ДЕУ (грант), Трајање 22 мсц Вредност је ЈН приказана и овде и у тачки 4.3.В.2
Б.10	Израда Главног пројекта појачаног одржавања државног пута IB 23 (M-4) (0184-0187) Лозница 5 - Завлака 2 (Ликодра) и Главног пројекта појачаног одржавања државног пута IB 21 (M-4) (0176-0177) Мали Зворник - Бања Ковиљача	СБ 73,8 мил. ЕУР + ЕИБ 100 мил. ЕУР				32,00		0,0	0,0	ЈН ПРОЈ. 2014. Набавка и уговарање РАДОВА у 2015 Вредност је ЈН приказана и овде и у тачки 4.3.В.2
Б.11	Израда Главног пројекта појачаног одржавања државног пута IB 27 (M-9) (0361-0363) Лесковац 5 (Братиловац) - Номаница	СБ 73,8 мил. ЕУР + ЕИБ 100 мил. ЕУР				6,00		0,0	0,0	ЈН ПРОЈ. 2014. Набавка и уговарање РАДОВА у 2015 Вредност је ЈН приказана и овде и у тачки 4.3.В.2
Б.12а	Израда Главног пројекта појачаног одржавања државног пута IB 26 (M-8), деоница: (0271) Сјеница 3 (Медаре) – (0274) Сушица, Стационажа: од км 11+092 до км 20+107 Л=9,015км	СБ 73,8 мил. ЕУР + ЕИБ 100 мил. ЕУР				6,50		0,0	0,0	ЈН ПРОЈ. 2014. Набавка и уговарање РАДОВА у 2015 Вредност је ЈН приказана и овде и у тачки 4.3.В.2
Б.12	Израда Главног пројекта појачаног одржавања државног пута IB 26 (M-8) (0344-0345) Сушица - Дојевице	СБ 73,8 мил. ЕУР + ЕИБ 100 мил. ЕУР				27,00		0,0	0,0	ЈН ПРОЈ. 2014. Набавка и уговарање РАДОВА у 2015 Вредност је ЈН приказана и овде и у тачки 4.3.В.2
Б.13	Израда Главног пројекта појачаног одржавања државног пута IB 14 (M-25) (0728) Меровина 2 (Розина) - Прокупље 1 (Орљане) и Главног пројекта појачаног одржавања државног пута IB 14 (M-25) (0735-0736) Белољин - Рударе	СБ 73,8 мил. ЕУР + ЕИБ 100 мил. ЕУР				39,00		5,8	5,8	ЈН ПРОЈ. 2014. Набавка и уговарање РАДОВА у 2015 Вредност је ЈН приказана и овде и у тачки 4.3.В.2
Б.14	Израда Главног пројекта појачаног одржавања државног пута IB 13 (M-21) (0464-0466) Ваљево 5 (обилазница) - Каона - Косјерић 1 (Село)	СБ 73,8 мил. ЕУР + ЕИБ 100 мил. ЕУР				24,00		3,6	3,6	ЈН ПРОЈ. 2014. Набавка и уговарање РАДОВА у 2015 Вредност је ЈН приказана и овде и у тачки 4.3.В.2
Б.15	Израда Главног пројекта појачаног одржавања државног пута IB 32 (M-22.3) (0611-0612) Рашка 2 - граница АПКИМ (Јариње)	СБ 73,8 мил. ЕУР + ЕИБ 100 мил. ЕУР				14,00		2,1	2,1	ЈН ПРОЈ. 2014 Набавка и уговарање РАДОВА у 2015 Вредност је ЈН приказана и овде и у тачки 4.3.В.2
Б.16	Израда Главног пројекта појачаног одржавања државног пута II 130 (M-4) (0233) Свилајнац 3 (Црквенац) - Медвеђа	СБ 73,8 мил. ЕУР + ЕИБ 100 мил. ЕУР				18,00		2,7	2,7	ЈН ПРОЈ. 2014. Набавка и уговарање РАДОВА у 2015 Вредност је ЈН приказана и овде и у тачки 4.3.В.2

Б.17	(ЕБРД) Израда Главног пројекта појачаног одржавања државног пута IB 22 (M-24) (0665-0674) граница АПВ (Смедеревска ада) - Раља 6 - Пожаревац 4	СБ 73,8 мил. ЕУР + ЕИБ 100 мил. ЕУР				35,00		5,2	5,2	ЈН ПРОЈ. 2014. Набавка и уговарање РАДОВА у 2015 Вредност је ЈН приказана и овде и у тачки 4.3.В.2
Б.18	(ЕБРД) Израда Главног пројекта појачаног одржавања државног пута IA 3 (M-1.9) (0102) Панчево 1 - граница АПВ (Панчево) (пун профил)	СБ 73,8 мил. ЕУР + ЕИБ 100 мил. ЕУР				9,00		1,3	1,3	ЈН ПРОЈ. 2014. Набавка и уговарање РАДОВА у 2015 Вредност је ЈН приказана и овде и у тачки 4.3.В.2
Б.19	(ЕБРД) Израда Главног пројекта појачаног одржавања државног пута IB 19 (M-3) (0160) Кула 1 (Црвенка) - Врбас 1 (Куцура)	СБ 73,8 мил. ЕУР + ЕИБ 100 мил. ЕУР				11,50		1,7	1,7	ЈН ПРОЈ. 2014. Набавка и уговарање РАДОВА у 2015 Вредност је ЈН приказана и овде и у тачки 4.3.В.2
Б.20	Техничка контрола главних пројеката појачаног одржавања деоница државних путева за ставке од Б.10 до Б.19 и Б.22 до Б.24	СБ 73,8 мил. ЕУР + ЕИБ 100 мил. ЕУР				25,00		0,0	0,0	ЈН ТК 2014 Вредност је приказана и овде и у тачки 4.3.В.2
Б.21	Ревизија безбедности саобраћаја у току израде главних пројеката појачаног одржавања деоница државних путева за ставке од Б.10 до Б.19 и Б.22 до Б.24	СБ 73,8 мил. ЕУР + ЕИБ 100 мил. ЕУР				5,50		0,0	0,0	ЈН ТК 2014 Вредност је приказана и овде и у тачки 4.3.В.2
Б.22	Израда Главног пројекта појачаног одржавања државног пута IB 21 (M-19) (0414-0419) Мишар - Шабац 4 (Јевремовац)	СБ 73,8 мил. ЕУР + ЕИБ 100 мил. ЕУР				8,50		0,0	0,0	ЈН ПРОЈ. 2014. Набавка и уговарање РАДОВА у 2015 Вредност је ЈН приказана и овде и у тачки 4.3.В.2
Б.23	Израда Главног пројекта појачаног одржавања државног пута IB 19 (M-3) (0163-0165) Врбас 3 (Бачко Добро Поље) - Србобран 1 (Фекетић)	СБ 73,8 мил. ЕУР + ЕИБ 100 мил. ЕУР				10,00		0,0	0,0	ЈН ПРОЈ. 2014. Набавка и уговарање РАДОВА у 2015 Вредност је ЈН приказана и овде и у тачки 4.3.В.2
Б.24	Израда Главног пројекта појачаног одржавања државног пута II 150 (M-4) (0229) Марковац 1 (аутопут) - Свилајнац 1 (Кусилјево)	СБ 73,8 мил. ЕУР + ЕИБ 100 мил. ЕУР				7,00		0,0	0,0	ЈН ПРОЈ. 2014. Набавка и уговарање РАДОВА у 2015 Вредност је ЈН приказана и овде и у тачки 4.3.В.2
PPCP Услуге			0,0	0,0	0,0	2.389,00	0,0	19,4	19,4	-2.369,559
PPCP Пројектовање			0,0	0,0	0,0	278,00	0,0	22,5	22,5	-255,463
Укупно УСЛУГЕ (Б):			0,0	0,0	0,0	2.667,00	0,0	42,0	42,0	-2.625,022

В. ОБУКА (финансирање 100% СБ)											
	В.1	Обука/тренинг	СБ, 73,8 мил. ЕУР						0,0	0,0	
Укупно ОБУКА (В):				0,0	0,0	0,0	0,00	0,0	0,0	0,0	0,000
УКУПНО РРСП 11.4.1 (А+Б+В):				0,0	0,0	0,0	8.825,00	0,0	106,4	106,4	-8.718,611
11.4.2 РАДОВИ ИЗ СРЕДСТАВА ЕБРД											
А. РАДОВИ (ФИНАНСИРАЊЕ 100% ЕБРД)											
	А.1	Појачано одржавање државног пута ИБ 20 (М-7), деоница: (0245) Каћ-(0247) Зрењанин 1 (обилазница), Стационажа: од км 13+095 до км 37+306 Л=24,211 км.	ЕБРД 100 мил. ЕУР				720,00		0,0	0,0	ЈН у 2014. Закључење уговора за Радове у 2015
	А.2	Појачано одржавање државног пута ИБ 14 (М-25), деоница: (0232) Зајечар 5 – (0576) Књажевац 1 (Трговиште), Стационажа: од км 11+641 до км 35+863 Л=24,222км	ЕБРД 100 мил. ЕУР				725,00		0,0	0,0	ЈН у 2014. Закључење уговора за Радове у 2015
	А.3	Појачано одржавање државног пута ИБ 26 (М-8), деоница: Пријеполје - Сјеница 3 (Медаре) Л=11,3км	ЕБРД 100 мил. ЕУР				645,00		0,0	0,0	ЈН у 2014. Закључење уговора за Радове у 2015
	А.4	Појачано одржавање државног пута IA3, деоница: (0001) граница ХР/СР (Батровци) - (0003) Кузмин 1 (аутопут) (пун профил), Л=21,805км	ЕБРД 100 мил. ЕУР				910,00		0,0	0,0	ЈН у 2014. Закључење уговора за Радове у 2015
	А.5	Појачано одржавање државног пута IA4 деоница (0384) Кнежевићи - (0383) Бела Земља - (0195) Ужице 3, Л=15,171км	ЕБРД 100 мил. ЕУР				722,00		0,0	0,0	ЈН у 2014. Закључење уговора за Радове у 2015
УКУПНО РАДОВИ (А):				0,0	0,0	0,0	3.722,00	0,0	0,0	0,0	-3.722,000
УКУПНО ЕБРД (11.4.2):				0,0	0,0	0,0	3.722,00	0,0	0,0	0,0	-3.722,000
РАДОВИ ИЗ СБ, ЕИБ И ЕБРД ЗАЈМОВА У ТЕКУЋОЈ ГОДИНИ (11.4):				0,0	0,0	0,0	12.547,00	0,0	106,4	106,4	-12.440,611
УКУПНО ПОВЛАЧЕЊА ИНО-КРЕДИТА У 2013. (11.1.+11.2.+11.3.+11.4):				33.507.937.816,1	23.304.779.733,7	2.770,8	17.617,00	86,1	5.646,8	5.732,9	-11.884,064

План за 2014. годину по кварталима

РБ поз. у Програму	ОПИС ПОЗИЦИЈЕ	ОПИС ПОЗИЦИЈЕ УЛАГАЊА	Процењен буџет за ЈН са ПДВ мил дин	Пренета плаћања из 2013 мил дин	ПЛАН УЛАГАЊА У 2014. мил дин	ПЛАН ЗА 2014. УКУПНО мил дин	Q1/2014	Q2/2014	Q3/2014	Q4/2014	2015	
1	2	3		8,00	9,00	10 = 8 + 9	план	план	план	план	план	
4.1 ИЗГРАДЊА, РЕКОНСТРУКЦИЈА И РЕХАБИЛИТАЦИЈА ИЗ СРЕДСТАВА ЈП "ПУТЕВИ СРБИЈЕ"												
A РАДОВИ												
A.1	Коридор 10, Е-75 Извођење преосталих радова на деоници Левосоје-Прешево, км 955+700,59 до км 976+950,00, Л=20км	ЈППС - радови			17,40	17,40		17,40				
A.1a	Коридор 10, Е-75 Извођење преосталих радова на деоници Левосоје-Прешево, км 955+700,59 до км 976+950,00, Л=20км Завршни радови	ЈППС - радови	120,00		120,00	120,00			50,00	70,00		
A.2	Коридор 10, Е-75 Извођење преосталих радова на деоници Левосоје-Прешево I фаза	ЈППС - радови			15,00	15,00		15,00				
A.4	Коридор 10, Е-75 Наплатна станица и петља Прешево Електро радови	ЈППС - радови	65,00		65,00	65,00			30,00	35,00		
A.6	Коридор 10, Е-80 Завршни радови на петљама Матејевац и Малча Електро радови	ЈППС - радови	70,00		70,00	70,00			30,00	40,00		
A.7	Изградња новог надвожњака између Малог Иђоша и Бачке Тополе на државном путу II реда бр.102 (М-22.1) на км 70+640	ЈППС - радови и надзор										
A.8	Мост Газела - Одржавање система за одводњавање и пречишћавање одводних вода, плаћање по коначном обрачуну	ЈППС - радови			12,00	12,00			12,00			
A.9	Пројекат аутопута Е-75 (М-22), Београд - Нови Сад Лот 5: Рехабилитација постојећег моста Бешка	ЈППС - радови			110,50	110,50	7,10	53,40	50,00			

A.10	Пројекат аутопута Е-75 (М-22), Београд - Нови Сад Лот 3 & Lot 5: Пројектовање и изградња новог моста и Рехабилитација постојећег моста Бешка Преостали радови, I приоритет	ЈППС - радови	300,00		300,00	300,00			60,00	150,00	90,00
A.11a	Пројекат аутопута Е-75 (М-22), Београд - Нови Сад Лот 1.1: Пројектовање и изградња аутопута км 108+000 - км 117+000	ЈППС - радови		58,92	210,00	268,92	145,52	123,40			
A.11b	Пројекат аутопута Е-75 (М-22), Београд - Нови Сад Лот 1.1: Пројектовање и изградња аутопута км 108+000 - км 117+000 Преостали радови, I део	ЈППС - радови	245,00		245,00	245,00			50,00	70,00	125,00
A.11в	Пројекат аутопута Е-75 (М-22), Београд - Нови Сад Лот 2.2: Пројектовање и изградња аутопута км 120+000 - км 178+000	ЈППС - радови	120,00		120,00	120,00			60,00	60,00	
A.12	Обилазница око Београда, Сектор 5, Изградња тунела "Стражевица"	ЈППС - радови									
A.13	Сектор Б 5.1 (мостови 13, 14 и 15)	ЈППС - радови			15,00	15,00		15,00			
Укупно РАДОВИ (А):			920,00	58,92	1.299,90	1.358,82	152,62	224,20	342,00	425,00	215,00

Б	УСЛУГЕ СТРУЧНО-ТЕХНИЧКОГ НАДЗОРА, ПРОЈЕКТОВАЊА И УНАПРЕЂЕЊА БЕЗБЕДНОСТИ САОБРАЋАЈА										
Б.1	Стручно-технички надзор и друге услуге на изградњи саобраћајница и објеката										
Б.1.1	За пројекте који се финансирају средствима ЈППС										
Б.1.1.1	Коридор 10, Е-75 Технички пријем деонице Левосоје - Граница Македоније	ЈППС - услуге				0,00					
Б.1.1.2	Коридор 10, Е-75 Легализација деонице Левосоје - Граница Македоније I фаза	ЈППС - услуге	5,00		5,00	5,00				5,00	
Б.1.1.3	Коридор 10, Е-75 Легализација деонице Левосоје - Граница Македоније II фаза	ЈППС - услуге	5,00		5,00	5,00					5,00
Б.1.1.4	Коридор 10, Е-75 Надзор над извођењем преосталих радова на деоници Левосоје - Прешево I фаза	ЈППС - услуге									
Б.1.1.5	Коридор 10, Е-75 Извођење преосталих радова на деоници Левосоје-Прешево, км 955+700,59 до км 976+950,00, Л=20км Надзор на Завршним радовима	ЈППС - услуге	4,50		4,50	4,50			2,25	2,25	

Б.1.1.7	Коридор 10, Е-75 Наплатна станица и петља Прешево, Надзор на Електро радовима	ЈППС - услуге	3,60		3,60	3,60			1,40	2,20	
Б.1.1.9	Коридор 10, Е-80 Завршни радови на петљама Матејевац и Малча Надзор на Електро радовима	ЈППС - услуге	3,60		3,60	3,60			1,40	2,20	
Б.1.1.10	Пројекат аутопута Е-75 (М-22), Београд - Нови Сад <u>Лот 3 & Lot 5</u> : Пројектовање и изградња новог моста и Рехабилитација постојећег моста Бешка Надзор на Преосталим радовима, I приоритет	ЈППС - услуге	15,00		15,00	15,00			4,00	4,90	6,10
Б.1.1.11	Пројекат аутопута Е-75 (М-22), Београд - Нови Сад <u>Лот 1.1</u> : Пројектовање и изградња аутопута км 108+000 - км 117+000 Надзор на Преосталим радовима, I део	ЈППС - услуге	12,00		12,00	12,00			2,50	3,50	6,00
Б.1.1.12	Пројекат аутопута Е-75 (М-22), Београд - Нови Сад <u>Лот 2.2</u> : Пројектовање и изградња аутопута км 120+000 - км 178+000 Надзор на Преосталим радовима	ЈППС - услуге	3,60		3,60	3,60			2,40	1,20	
Укупно услуге Б.1.1:			52,30	0,00	52,30	52,30	0,00	0,00	13,95	21,25	17,10
Б.1.2	За пројекте који се финансирају средствима ЕИБ зајмова										
Б.1.2.1	Надзор на рехабилитацији више мостова (рехабилитација) - преостала плаћања	ЈППС - услуге									
Б.1.2.2	Надзор на сектору Б.5.1 (мостови 13, 14 и 15)	ЈППС - услуге									
Б.1.2.3	Надзор на сектору Б.5.2 (траса)	ЈППС - услуге									

Б.1.2.4	Надзор на сектору Б.5.3 (петља Орловача и петља Петлово брдо)	ЈППС - услуге			8,40	8,40		3,00	2,90	2,50	
Б.1.2.5	Надзор на Лоту Б1-Б2-Б3.1: Изградња аутопута Е70/Е75 од петље Добановци до моста бр. 8 преко реке Саве (фаза 2 обилазнице Београда)	ЈППС - услуге			16,50	16,50		5,50	6,00	5,00	
Б.1.2.6	Надзор над завршетком радова на Лот 1.1, Лот 2.2, Лот 3 и Лот 5	ЈППС - услуге									
Укупно услуге Б.1.2:					24,90	24,90	0,00	8,50	8,90	7,50	0,00
Б.1.3	За пројекте који се финансирају средствима ЕБРД зајмова										
Б.1.3.1	Надзор на аутопут кроз Београд / преостали радови	ЈППС - услуге									
Б.1.3.2	Надзор на Рехабилитацији аутопута Е-75, деоница: Мали Пожаревац-Раља, од км 615+598 до км 641+479 (десни коловоз)	ЈППС - услуге	25,00		25,00	25,00			12,50	12,50	
Б.1.3.3	Аутопута Е-70/Е-75 - Пролаз кроз Београд Надзор на изградњи зидова за заштиту од буке	ЈППС - услуге	6,00		6,00	6,00			2,40	3,60	
Б.1.3.4	Аутопута Е-70/Е-75 - Пролаз кроз Београд Надзор на радовима унапређења денивелисане раскрснице - петња Т6	ЈППС - услуге	4,00		4,00	4,00			2,00	2,00	
Укупно услуге Б.1.3:			35,00	0,00	35,00	35,00	0,00	0,00	16,90	18,10	0,00
Укупно услуге Б.1:			87,30	0,00	112,20	112,20	0,00	8,50	39,75	46,85	17,10
Б.2	Пројектовање и унапређење безбедности саобраћаја										
Б.2.1	Коридор 10, Е-75 Наплатна станица Прешево Главни пројекат електро радова	ЈППС - услуге				0,00					
Б.2.2	Идејни пројекат и Главни пројекат петље "Петлово брдо" Сектор 4 Обилазнице Београда	ЈППС - услуге			5,00	5,00	5,00				
Б.2.3	Ревизија Идејног пројекта петље "Петлово брдо" Сектора 4 Обилазнице Београда	ЈППС - услуге									
Б.2.4	Техничка контрола Главног пројекта петље "Петлово брдо" Сектора 4 Обилазнице Београда	ЈППС - услуге									
Б.2.5	Идејни и Главни пројекат Сектора 6 Обилазнице Београда км 588+900,00 до км 598+489,57, од краја тунела "Стражевица" закључно са петљом Бубањ Поток, Л=9,59 км	ЈППС - услуге									

Б.2.6	Техничка контрола Главног пројекта Сектора 6 Обилазнице Београда км 588+900,00 до км 598+489,57, од краја тунела "Стражевица" закључно са петљом Бубањ Поток, Л=9,59 км	ЈППС - услуге										
Б.2.7	Главни пројекат II фазе сектора 1, 2, 3 и 4, км 561+350 - км 585+867, Л=24,517 са пројектом моста преко реке Саве код Остружнице	ЈППС - услуге			41,76	41,76		41,76				
Б.2.8	Техничка контрола Главног пројекта II фазе сектора 1, 2, 3 и 4, км 561+350 - км 585+867, Л=24,517 са пројектом моста преко реке Саве код Остружнице	ЈППС - услуге			1,09	1,09		1,09				
Б.2.9	Пројекат изведеног стања I фазе сектора 1, 2 и 3, км 561+350 - км 578+150, Л=16,80 км	ЈППС - услуге			9,00	9,00		9,00				
Б.2.10	Техничка контрола пројекта изведеног стања I фазе сектора 1, 2 и 3, км 561+350 - км 578+150, Л=16,8км	ЈППС - услуге			0,26	0,26		0,26				
Б.2.11	Ревизија Идејног пројекта II фазе сектора 1, 2, 3 и 4 Обилазнице Београда	ЈППС - услуге			17,00	17,00		17,00				
Б.2.12	Финансирање надзора, измене пројектне документације и технички прегледи за мост преко реке Саве у Сремској Рачи	ЈППС- Подршка Сремској Рачи										
Б.2.13	Допуна главног пројекта рехабилитације пута М-5, деоница: Параћин-Стража (објекти), са техничком контролом	ЈППС - услуге										
Б.2.15	(РРСП) Израда Главног пројекта појачаног одржавања државног пута IB 20 (М-7), деоница: (0245) Каћ-(0247) Зрењанин 1 (обилазница), Стационажа: од км 13+095 до км 37+306 Л=24,211км	ЈППС - услуге	21,75		21,75	21,75		10,88	6,53	2,18	2,18	
Б.2.16	(РРСП) Израда Главног пројекта појачаног одржавања државног пута IB 26 (М-8), деоница: (0271) Сјеница 3 (Медаре) – (0274) Сушица, Стационажа: од км 11+092 до км 20+107 Л=9,015км	ЈППС - услуге										
Б.2.16.1	(РРСП) Израда Главног пројекта појачаног одржавања државног пута IB 26 (М-8), деоница: Пријеполје - Сјеница 3 (Медаре) Л=11,3км	ЈППС - услуге	15,00		15,00	15,00		10,50	3,00	1,50	1,50	

Б.2.17	(PPCP) Израда Главног пројекта појачаног одржавања државног пута IB 27 (M-9), деоница: (0293) Власотинце – (0294) Свође, Стационажа: од км 2+300 до км 14+810 Л=12,510 км	ЈППС - услуге	19,90	19,90	19,90	9,95	7,96	1,99	
Б.2.18	(PPCP) Израда Главног пројекта појачаног одржавања државног пута IB 14 (M-25), деоница: (0232) Зајечар 5 – (0576) Књажевац 1 (Трговиште), Стационажа: од км 11+641 до км 35+863 Л=24,222км	ЈППС - услуге	21,85	21,85	21,85	5,46	9,83	4,37	2,19
Б.2.19	(PPCP) Израда Главног пројекта појачаног одржавања државног пута IB 23 (M-4), деоница: (0163) Аранђеловац 4 (Орашац) – (0164) Крћевац, Стационажа км 0+067 до км 8+780 Л=8,713 км	ЈППС - услуге	10,39	10,39	10,39	5,20	4,16	1,04	
Б.2.20	(PPCP) Израда Главног пројекта појачаног одржавања државног пута IB 14 (M-25), деоница: (0558) Кладово – (0560) Брза Паланка, Стационажа: од км 0+800 до км 24+365 Л = 23,565 км	ЈППС - услуге	32,42	32,42	32,42	8,11	14,59	6,48	3,24
Б.2.21	(PPCP) Израда Главног пројекта појачаног одржавања државног пута IA 4 (M-5), деоница: (0195) Ужице 3 – (0197) Кратовска Стена, Стационажа: од км 0+048 до км 37+076 Л=37,028 км	ЈППС - услуге	41,30	41,30	41,30	10,33	18,59	8,26	4,13
Б.2.22	(PPCP) Израда Главног пројекта појачаног одржавања државног пута IB 13 (M-21), деоница: (0360) Ириг 2 – (0005) Рума 1 (аутопут), Стационажа: од км 0+150 до км 15+395 Л=15,245 км	ЈППС - услуге	19,90	19,90	19,90	4,98	8,96	3,98	1,99
Б.2.22.1	(PPCP) Израда Главног пројекта појачаног одржавања државног пута IB 23 (M-4), деоница: (0156) Лазаревац 4 – (0160) Аранђеловац 1, Стационажа км 13+696 до км 27+403 Л=13,707км	ЈППС - услуге	16,00	16,00	16,00	8,00	6,40	1,60	
Б.2.22.2	(PPCP) Израда Главног пројекта појачаног одржавања државног пута IA3, деоница: (0001) граница ХР/СР (Батровци) - (0003) Кузмин 1 (аутопут) (пун профил), Л=21,805км	ЈППС - услуге	25,00	25,00	25,00	17,50	5,00	2,50	
Б.2.22.3	(PPCP) Израда Главног пројекта појачаног одржавања државног пута IA4 деоница (0384) Кнежевићи - (0383) Бела Земља - (0195) Ужице 3, Л=15,171км	ЈППС - услуге	17,50	17,50	17,50	8,75	7,00	1,75	

Б.2.22.4	(PPCP) Израда Главног пројекта појачаног одржавања државног пута IB 16 (M-23), деоница: (0166) Топола 2 – (0498) Крагујевац 5, Л=29,5км	ЈППС - услуге	30,00		30,00	30,00			7,50	13,50	9,00
Б.2.22.5	(PPCP) Израда Главног пројекта појачаног одржавања државног пута IB 13 (M-21.1), деоница: (0196) Пожега – (0395) Ивањица, Л=40,34км	ЈППС - услуге	36,00		36,00	36,00			9,00	16,20	10,80
Б.2.22.6	(PPCP) Израда Главног пројекта појачаног одржавања државног пута IB 23 (M-4), деоница: (0135) Завлака 2 (Ликодра) – (0139) Ваљевска Каменица, Л=24,75км	ЈППС - услуге	28,00		28,00	28,00			14,00	11,20	2,80
Б.2.23	(PPCP) Израда Главног пројекта појачаног одржавања државног пута IB 13 (M-21), деонице: (0356) Петроварадин 3 – (0358) Иришки Венац; (0358) Иришки Венац – (0357) Парагово, Стационажа: од км 5+697 до км 10+252, Л=8,436км	ЈППС - услуге									
Б.2.24	(PPCP) Техничка контрола 14 главних пројеката појачаног одржавања деоница државних путева у дужини од 300 км	ЈППС - услуге	32,60		32,60	32,60			9,40	15,92	7,27
Б.2.25	(PPCP) Израда 6 главних пројеката појачаног одржавања деоница државних путева у дужини од 150,2 км (радови планирани за 2014.)	ЈППС - услуге	0,00			0,00					
Б.2.26	(PPCP) Техничка контрола 6 главних пројеката појачаног одржавања деоница државних путева у дужини од 150,2 км (радови планирани за 2014. год.)	ЈППС - услуге	0,00			0,00					
Б.2.27	(PPCP) Израда 5 главних пројеката појачаног одржавања деоница државних путева у дужини од 142 км (радови планирани за 2015. годину)	ЈППС - услуге	0,00			0,00					
Б.2.28	(PPCP) Техничка контрола 5 главних пројеката појачаног одржавања деоница државних путева у дужини од 142 км (радови планирани за 2015. год.)	ЈППС - услуге	0,00			0,00					
Б.2.29	(PPCP) Ревизија безбедности саобраћаја у току израде главних пројеката појачаног одржавања 14 деоница државних путева у дужини од 300 км	ЈППС - услуге	8,50		8,50	8,50			1,28	5,26	1,97
Б.2.30	Техничка контрола главног пројекта електро радова на наплатној станици Прешево	ЈППС - услуге		0,47		0,47	0,47				

Б.2.31	Израда Студије о процени утицаја на животну средину обилазног аутопута око Београда, сектори 1 и 2 Добановци - Сурчин - зона моста преко Саве	ЈППС - услуге					0,00						
Б.2.32	Израда Студије о процени утицаја на животну средину обилазног аутопута око Београда, сектори 3 и 4 зона моста преко Саве - петља "Орловача"	ЈППС - услуге					0,00						
			(РРСП)	376,11	0,00	376,11	376,11	0,00	54,89	156,53	108,75		55,94
			(ОСТАЛО)	0,00	0,47	74,12	74,58	5,47	69,12	0,00	0,00		0,00
			Укупно услуге Б.2:	376,11	0,47	450,23	450,69	5,47	124,00	156,53	108,75		55,94
			Укупно УСЛУГЕ (Б):	463,41	0,47	562,43	562,89	5,47	132,50	196,28	155,60		73,04

В. ОБУКА (ТРЕНИНГ)													
В.1	Обука (тренинг, радионице) везана за усвајање и увођење у примену нових прописа, процедура и методологија; савремених технологија и материјала; трансфер знања; у области путева, инжењерских објеката и саобраћаја везана за рехабилитацију, реконструкцију, изградњу и управљање путном имовином	ЈППС - услуге					0,00						
В.5	Учесће на стручним скуповима у земљи и иностранству (конгреси, семинари, симпозијуми) и набавка стручне литературе	ЈППС - услуге					0,00						
			Укупно ОБУКА (В):	0,00	0,00	0,00	0,00	0,00	0,00	0,00	0,00		0,00

Г. ОСТАЛИ ТРОШКОВИ													
Г.1	Услови и сагласности надлежних државних и других институција на пројектно-техничку документацију; таксе/накнаде државних институција и предузећа за издавање потврда, решења, дозвола и других докумената у складу са законом, потребних за припрему и извођење радова на путевима и објектима и прибављање употребне дозволе	ЈППС - услуге		6,26	25,00		31,26	10,10	6,00	6,00	7,00		
Г.2	Технички преглед и техничка исправност објеката (путева, мостова и других инжењерских објеката)	ЈППС - услуге			10,00		10,00	3,00	2,00	2,00	3,00		
Г.4	Вршење надзора на радовима рехабилитације, реконструкције и изградње путева и инжењерских објеката - помоћни/привремени надзор на геодетском праћењу радова и на контроли квалитета и количина изведених радова	ЈППС - услуге			15,00		15,00	5,00	3,00	3,00	4,00		
Г.5	Обезбеђење измене-допуне пројектно техничке документације, техничке контроле	ЈППС - услуге			10,00		10,00	3,50	2,00	2,00	3,00		
Г.6	Обезбеђење и одржавање радног окружења; одржавање и унапређење мрежних рачунарских и комуникационих система и ресурса	ЈППС - услуге			2,00		2,00	0,50	0,50	0,50	0,50		
			Укупно ОСТАЛИ ТРОШКОВИ (Г):	0,00	6,26	62,00	68,26	22,10	13,50	13,50	17,50		0,00
			УКУПНО (А):	920,00	58,92	1.299,90	1.358,82	152,62	224,20	342,00	425,00		215,00
			УКУПНО (Б + В + Г):	463,41	6,73	624,43	631,16	27,57	146,00	209,78	173,10		73,04
			УКУПНО ИЗГРАДЊА, РЕКОНСТРУКЦИЈА И РЕХАБИЛИТАЦИЈА ИЗ СРЕДСТАВА ЈП "ПУТЕВИ СРБИЈЕ" (4.1):	1.383,41	65,66	1.924,33	1.989,98	180,19	370,20	551,78	598,10		288,04

4.3		УЧЕШЋЕ ЈП "ПУТЕВИ СРБИЈЕ" У КРЕДИТИМА ИДА, ИБРД, ЕИБ И СБ									
А		УЧЕШЋЕ ЈППС У РЕАЛИЗАЦИЈИ ПРОЈЕКТА РЕХАБИЛИТАЦИЈЕ САОБРАЋАЈА - ИДА КРЕДИТ									
А.1		Учешће ЈППС у ИДА кредиту - Радови рехабилитације									
А.1.1	Побољшање раскрснице М-5 и М-25	ЈППС - учешће у кредиту СБ				0,00					
Укупно учешће ЈППС у ИДА кредиту (А):			0,00	0,00	0,00	0,00					
Б		УЧЕШЋЕ ЈППС У РЕАЛИЗАЦИЈИ ПРОЈЕКТА РЕХАБИЛИТАЦИЈЕ САОБРАЋАЈА - ИБРД ЗАЈАМ									
Б.1		Учешће ЈППС у ИБРД зајму - Радови рехабилитације									
Б.1.1	М-5, деоница Бољевац - Селиште, л = 18.418km	ЈППС - учешће у кредиту СБ			3,10	3,10	3,10				
Б.1.2	Санација 5 опасних места на територији северног Баната	ЈППС - учешће у кредиту СБ			0,59	0,59	0,59				
Б.1.3	М-5, деоница Параћин - Стража, л = 23.704km, преостали радови	ЈППС - учешће у кредиту СБ	0,24		0,01	0,25	0,24				
Б.1.4	М-5, деоница Стража - Бољевац, л = 23.098km, преостали радови	ЈППС - учешће у кредиту СБ	6,92		0,14	7,06	6,92	0,14			
Б.1.5	Р-231, Нова Варош-Аљиновићи, задржан износ	ЈППС - учешће у кредиту СБ									
Б.1.6	М-4, Каменица - Ваљево, задржан износ	ЈППС - учешће у кредиту СБ									
Б.1.7	М-7, Каћ - Жабал, задржан износ	ЈППС - учешће у кредиту СБ			3,97	3,97	3,97				
Укупно учешће ЈППС у ИБРД зајму РАДОВИ Б.1:			0,00	7,16	7,81	14,96	7,16	7,80	0,00	0,00	0,00

Б.2	Учешће ЈППС у ИБРД зајму - Консултантске услуге												
Б.2.1	Надзор на деоницама за рехабилитацију у оквиру ИБРД зајма - преостала плаћања	ЈППС - учешће у кредиту СБ											
Б.2.2	Финансијска ревизија Пројекта рехабилитације саобраћаја	ЈППС - учешће у кредиту СБ											
Укупно учешће ЈППС у ИБРД зајму КОНСУЛТАНСКЕ УСЛУГЕ Б.2:				0,00	0,00	0,00	0,00	0,00	0,00	0,00	0,00	0,00	0,00
Укупно учешће ЈППС у ИБРД зајму (Б):				0,00	7,16	7,81	14,96	7,16	7,80	0,00	0,00	0,00	0,00
В	УЧЕШЋЕ У РЕАЛИЗАЦИЈИ ПРОЈЕКТА РЕХАБИЛИТАЦИЈЕ ПУТЕВА И УНАПРЕЂЕЊА БЕЗБЕДНОСТИ САОБРАЋАЈА - РРСР (СБ И ЕИБ)												
В.1	Радови (учешће у финансирању 40%)												
В.1.1	Појачано одржавање државног пута IB 23 (M-4), деоница: (0163) Аранђеловац 4 (Орашац) – (0164) Крћевац, Стационажа км 0+067 до км 8+780 Л=8,713 км	Субвенција - учешће у кредиту СБ и ЕИБ	345,00		20,75		20,75					20,75	
В.1.2	Појачано одржавање државног пута IB 27 (M-9), деоница: (0293) Власотинце – (0294) Свође, Стационажа: од км 2+300 до км 14+810 Л=12,510 км	Субвенција - учешће у кредиту СБ и ЕИБ	692,00		0,00		0,00					0,00	
В.1.3	Појачано одржавање државног пута IA 4 (M-5), деоница: (0195) Ужице 3 – (0197) Кратовска Стена, Стационажа: од км 0+048 до км 37+076 Л=37,028 км	Субвенција - учешће у кредиту СБ и ЕИБ	1.370,00		0,00		0,00					0,00	
В.1.4	Појачано одржавање државног пута IB 14 (M-25), деоница: (0558) Кладово – (0560) Брза Паланка, Стационажа: од км 0+800 до км 24+365 Л = 23,565 км	Субвенција - учешће у кредиту СБ и ЕИБ	1.075,00		0,00		0,00					0,00	
В.1.5	Аутопут Е-75 (M-22), Београд - Нови Сад, Рехабилитација коловоза од км 108+000 - км 117+000, Л=5,5 км	Субвенција - учешће у кредиту СБ и ЕИБ	322,00		19,37		19,37					19,37	
В.1.6	Кружна раскрсница на месту везе Обилазног пута око Новог Пазара и државног пута IB 26 (M-8)	Субвенција - учешће у кредиту СБ и ЕИБ	34,00		3,00		3,00					3,00	
В.1.7	Појачано одржавање државног пута IB 23 (M-4), деоница: (0156) Лазаревац 4 – (0160) Аранђеловац 1, Стационажа км 13+696 до км 27+403 Л=13,707км	Субвенција - учешће у кредиту СБ и ЕИБ	625,00		0,00		0,00					0,00	

V.1.8	Појачано одржавање државног пута IB 13 (M-21), деоница: (0360) Ириг 2 – (0005) Рума 1 (аутопут), Стационажа: од км 0+150 до км 15+395 Л=15,245 км	Субвенција - учешће у кредиту СБ и ЕИБ	660,00	0,00	0,00				0,00		
V.1.9	Појачано одржавање државног пута IB 23 (M-4), деоница: (0135) Завлака 2 (Ликодра) – (0139) Ваљевска Каменица, Л=24,75км	Субвенција - учешће у кредиту СБ и ЕИБ	1.035,00	0,00	0,00				0,00		
УКУПНО средства за РАДОВЕ В.1:			6.158,00	0,00	43,12	43,12	0,00	0,00	0,00	43,12	0,00
V.2	Обавезне услуге на пројекту (Учешће у финансирању 40%)										
V.2.1	Надзор на деоницама за рехабилитацију у оквиру РРСР	Субвенција - учешће у кредиту СБ и ЕИБ	1.515,00	10,51	10,51				10,51		
	за РС, СБ и ЕИБ радове		1.055,00	10,51	10,51				10,51		
	за ЕБРД радове		460,00	0,00	0,00				0,00		
V.2.2	Провера захтева безбедности саобраћаја на путевима у експлоатацији (РСИ)	Субвенција - учешће у кредиту СБ и ЕИБ	18,00	0,00	0,00				0,00		
V.2.3	Обука и сертификација ревизора безбедности саобраћаја	Субвенција - учешће у кредиту СБ и ЕИБ	12,00	0,00	0,00				0,00		
V.2.4	Техничка помоћ у имплементацији РРСР	Субвенција - учешће у кредиту СБ и ЕИБ	240,00	2,51	2,51				2,51		
V.2.5	Провера испуњености индикатора напретка пројекта и остварења услова за повлачење средстава зајма	Субвенција - учешће у кредиту СБ и ЕИБ	210,00	0,00	0,00				0,00		
V.2.6	Ревизија стандарда за пројектовање мера рехабилитације и одржавања безбедних путева	Субвенција - учешће у кредиту СБ и ЕИБ	6,00	0,00	0,00				0,00		
V.2.7	Утврђивање стања државне путне мреже	Субвенција - учешће у кредиту СБ и ЕИБ	191,00	0,00	0,00				0,00		
V.2.8	Финансијска ревизија пројекта	Субвенција - учешће у кредиту СБ и ЕИБ	6,00	0,00	0,00				0,00		
V.2.9	Увођење у примену ПБМ уговора редовног одржавања путне мреже (израда стратешког плана за увођење ПБМ уговора, припрема стандардне конкурсне документације, обука за учеснике у поступку набавке и имплементацији уговора, припрема конкурсне документације и уговарање одржавања на 3.000 км путне мреже)	Субвенција - учешће у кредиту СБ и ЕИБ	191,00	0,00	0,00				0,00		

V.2.10	Израда Главног пројекта појачаног одржавања државног пута IB 23 (M-4) (0184-0187) Лозница 5 - Завлака 2 (Ликодра) и Главног пројекта појачаног одржавања државног пута IB 21 (M-4) (0176-0177) Мали Зворник - Бања Ковиљача	Субвенција - учешће у кредиту СБ и ЕИБ	32,00	0,00	0,00			0,00
V.2.11	Израда Главног пројекта појачаног одржавања државног пута IB 27 (M-9) (0361-0363) Лесковац 5 (Братиловци) - Номаница	Субвенција - учешће у кредиту СБ и ЕИБ	6,00	0,00	0,00			0,00
V.2.12a	Израда Главног пројекта појачаног одржавања државног пута IB 26 (M-8), деоница: (0271) Сјеница 3 (Медаре) – (0274) Сушица. Стационажа: од км 11+092 до км 20+107 Л=9,015км	Субвенција - учешће у кредиту СБ и ЕИБ	6,50	0,00	0,00			0,00
V.2.12	Израда Главног пројекта појачаног одржавања државног пута IB 26 (M-8) (0344-0345) Сушица - Дојевице	Субвенција - учешће у кредиту СБ и ЕИБ	27,00	0,00	0,00			0,00
V.2.13	Израда Главног пројекта појачаног одржавања државног пута IB 14 (M-25) (0728) Меровина 2 (Розина) - Прокупље 1 (Орљане) и Главног пројекта појачаног одржавања државног пута IB 14 (M-25) (0735-0736) Белољин - Рударе	Субвенција - учешће у кредиту СБ и ЕИБ	39,00	3,91	3,91			3,91
V.2.14	Израда Главног пројекта појачаног одржавања државног пута IB 13 (M-21) (0464-0466) Ваљево 5 (обилазница) - Каона - Косјерић 1 (Село)	Субвенција - учешће у кредиту СБ и ЕИБ	24,00	2,41	2,41			2,41
V.2.15	Израда Главног пројекта појачаног одржавања државног пута IB 32 (M-22.3) (0611-0612) Рашка 2 - граница АПКИМ (Јариње)	Субвенција - учешће у кредиту СБ и ЕИБ	14,00	1,40	1,40			1,40
V.2.16	Израда Главног пројекта појачаног одржавања државног пута II 130 (M-4) (0233) Свилајнац 3 (Црквенац) - Медвеђа	Субвенција - учешће у кредиту СБ и ЕИБ	18,00	1,80	1,80			1,80
V.2.17	(ЕБРД) Израда Главног пројекта појачаног одржавања државног пута IB 22 (M-24) (0665-0674) граница АПВ (Смедеревска ада) - Раља 6 - Пожаревац 4	Субвенција - учешће у кредиту СБ и ЕИБ	35,00	3,51	3,51			3,51
V.2.18	(ЕБРД) Израда Главног пројекта појачаног одржавања државног пута IA 3 (M-1.9) (0102) Панчево 1 - граница АПВ (Панчево) (пун профил)	Субвенција - учешће у кредиту СБ и ЕИБ	9,00	0,90	0,90			0,90
V.2.19	(ЕБРД) Израда Главног пројекта појачаног одржавања државног пута IB 19 (M-3) (0160) Кула 1 (Црвенка) - Врбас 1 (Куцура)	Субвенција - учешће у кредиту СБ и ЕИБ	11,50	1,15	1,15			1,15
V.2.20	Техничка контрола главних пројеката појачаног одржавања деоница државних путева за ставке од V.2.10 до V.2.19 и V.2.22 до V.2.24	Субвенција - учешће у кредиту СБ и ЕИБ	25,00	0,00	0,00			0,00

V.2.21	Ревизија безбедности саобраћаја у току израде главних пројеката појачаног одржавања деоница државних путева за ставке од В.2.10 до В.2.19 и В.2.22 до В.2.24	Субвенција - учешће у кредиту СБ и ЕИБ	5,50	0,00	0,00				0,00		
V.2.22	Израда Главног пројекта појачаног одржавања државног пута IB 21 (M-19) (0414-0419) Мишар - Шабац 4 (Јевремовац)	Субвенција - учешће у кредиту СБ и ЕИБ	8,50	0,00	0,00				0,00		
V.2.23	Израда Главног пројекта појачаног одржавања државног пута IB 19 (M-3) (0163-0165) Врбас 3 (Бачко Добро Поље) - Србобран 1 (Фекетић)	Субвенција - учешће у кредиту СБ и ЕИБ	10,00	0,00	0,00				0,00		
V.2.24	Израда Главног пројекта појачаног одржавања државног пута II 150 (M-4) (0229) Марковац 1 (аутопут) - Свилајнац 1 (Кусилјево)	Субвенција - учешће у кредиту СБ и ЕИБ	7,00	0,00	0,00				0,00		
РРСРП Услуге			2.389,00	0,00	13,01	13,01	0,00	0,00	0,00	13,01	0,00
РРСРП Пројектовање			278,00	0,00	15,09	15,09	0,00	0,00	0,00	15,09	0,00
Укупно УСЛУГЕ В.2:			2.667,00	0,00	28,10	28,10	0,00	0,00	0,00	28,10	0,00
УКУПНО Средства ЈППС за РРСРП (В):			8.825,00	0,00	71,22	71,22	0,00	0,00	0,00	71,22	0,00
УКУПНО (А):			0,00	0,00	0,00	0,00	0,00	0,00	0,00	0,00	0,00
УКУПНО (Б):			0,00	7,16	7,81	14,96	7,16	7,80	0,00	0,00	0,00
УКУПНО (В):			8.825,00	0,00	71,22	71,22	0,00	0,00	0,00	71,22	0,00
УКУПНО УЧЕШЋЕ ЈППС У КРЕДИТИМА/ЗАЈМОВИМА (4.3):			8.825,00	7,16	79,03	86,19	7,16	7,80	0,00	71,22	0,00
4.4	СРЕДСТВА ДРУГИХ НАРУЧИЛАЦА										
A	СРЕДСТВА ДРУГИХ НАРУЧИЛАЦА										
A.2	Зајам ЦЕБ 2 (Споразум са Банком за развој Савета Европе) Радови на санацији клизишта на локалним путевима и Управљање пројектом укључујућу и надзор на радовима	Кредит Банке за развој Савета Европе (ЦЕБ)	50,00		55,35	55,35		3,85	25,75	25,75	0,00
СРЕДСТВА ДРУГИХ НАРУЧИЛАЦА (А):			50,00	0,00	55,35	55,35	0,00	3,85	25,75	25,75	0,00
УКУПНО СРЕДСТВА ДРУГИХ НАРУЧИЛАЦА (4.4):			50,00	0,00	55,35	55,35	0,00	3,85	25,75	25,75	0,00
УЛАГАЊА У ТЕКУЋОЈ ГОДИНИ (4.1 + 4.2 + 4.3+ 4.4):			10.258,41	72,82	2.058,70	2.131,52	187,35	381,85	577,53	695,07	288,04
УЛАГАЊА У ТЕКУЋОЈ ГОДИНИ (4.1 + 4.2 + 4.3):			10.208,41	72,82	2.003,35	2.076,17	187,35	378,00	551,78	669,32	288,04
УЛАГАЊА (4.1 + 4.2 + 4.3 + 4.4):			10.258,41	72,82	2.058,70	2.131,52	187,35	381,85	577,53	695,07	288,04
УКУПНО СРЕДСТВА ЈППС (4.1 + 4.2 + 4.3):			10.208,41	72,82	2.003,35	2.076,17	187,35	378,00	551,78	669,32	288,04
УКУПНО СРЕДСТВА Кредита Банке за развој Савета Европе (ЦЕБ):			50,00	0,00	55,35	55,35	0,00	3,85	25,75	25,75	0,00

11,1	РАДОВИ ИЗ СРЕДСТАВА ИБРД (МЕЂУНАРОДНЕ БАНКЕ ЗА ОБНОВУ И РАЗВОЈ) ЗАЈМА									
A.	РАДОВИ (финансирање 100% ИБРД)									
A.3	M-5, деоница Бољевац - Селиште, л=18.418км	ИБРД кредит СБ, 50 мил. УСД								
A.6	M-7, деоница Каћ - Жабал, л=12.420км	ИБРД кредит СБ, 50 мил. УСД								
A.7	M-5, деоница Параћин - Стража, л=23.704км, преостали радови	ИБРД кредит СБ, 50 мил. УСД								
УКУПНО РАДОВИ (A):			0,00	0,00	0,00	0,00	0,00	0,00	0,00	0,00
УКУПНО ПОВЛАЧЕЊА СРЕДСТАВА ИБРД ЗАЈМА у 2014:			0,00	0,00	0,00	0,00	0,00	0,00	0,00	0,00
ПРЕНЕТЕ ОБАВЕЗЕ ИЗ 2013. ГОДИНЕ			0,00	0,00	0,00	0,00	0,00	0,00	0,00	0,00
РАДОВИ ИЗ СРЕДСТАВА ИБРД КРЕДИТА У ТЕКУЋОЈ ГОДИНИ (11.1):			0,00	0,00	0,00	0,00	0,00	0,00	0,00	0,00
11,2	РАДОВИ ИЗ СРЕДСТАВА ЕИБ (ЕВРОПСКЕ ИНВЕСТИЦИОНЕ БАНКЕ) ЗАЈМА									
A.	РАДОВИ									
A.1	ИЗГРАДЊА									
A.1.1	ЛОТ 1.1: Пројектовање и изградња аутопута км 108+000 - км 117+000	ЕИБ 22.550 од 18.07.2004, 120мил.€			0,00	0,00				
A.1.2	ЛОТ 2.2: Пројектовање и изградња аутопута км 120+000 - км 178+000	ЕИБ 22.550 од 18.07.2004, 120мил.€			0,00	0,00				
A.1.3	ЛОТ А1: Пројектовање и изградња обилазнице око БГД, Сектор А1, петља Батајница	ЕИБ 24.134 од 19.10.2007, 60мил.€	31,14	1.450,00	1.481,14	181,14	400,00	450,00	450,00	
A.1.4	Лот Б1-Б2-Б3.1: Изградња аутопута Е70/Е75 од петље Добановци до моста БР.8 преко реке Саве (фаза 2 обилазнице Београда)	ЕИБ 24.134 од 19.10.2007, 60мил.€		1.300,00	1.300,00	50,00	400,00	500,00	350,00	
Изградња обилазнице око Београда, Сектор Б.5 (Б5.1 + Б5.2 + Б5.3) радови										
Сектор Б.5.1 (мостови 13, 14 и 15)				100,00	100,00		100,00			
Сектор Б.5.2 (траса)				50,00	50,00		50,00			
Сектор Б.5.3 Изградња петље Петово брдо и Орловача - коначно решење				600,00	600,00	100,00	150,00	250,00	100,00	

A.1.6	Аутопут Е-75, Изградња петље "Нова Пазова"	ЕИБ 24.134 од 19.10.2007, 60мил.€	400,00		100,00	100,00				100,00	300,00
A.1.7	Обилазница Београда, Изградња II фазе Сектора 3, мост бр.8 преко реке Саве код Остружнице	ЕИБ 24.134 од 19.10.2007, 60мил.€ ЕИБ 25.748 од 27.09.2010, 40мил.€	3.300,00		500,00	500,00			100,00	400,00	1.650,00
A.1.8	Лот Б5.4 Изградња тунелске галерије - противпожарног евакуационог пута за тунелску цев тунела "Стражевица"	ЕИБ 25.748 од 27.09.2010, 40мил.€	120,00		100,00	100,00			30,00	70,00	20,00
Укупно ЕИБ изградња (А.1):			3.700,00	31,14	4.200,00	4.231,14	331,14	1.100,00	1.330,00	1.470,00	1.970,00
A.2	РЕХАБИЛИТАЦИЈА										
A.2.1	ЛОТ 5: Рехабилитација моста Бешка	ЕИБ 22.550 од 18.07.2004, 120мил.€			0,00	0,00					
A.2.2	Рехабилитација/санација 100 мостова на М и Р путевима	ЕИБ 24.037 од 16.07.2007, 33мил.€		4,60	73,50	78,10	4,60	45,30	22,50	5,70	
A.2.5	Lot II: 9. Мост преко Западне Мораве ГП 10. Мост преко Мусине реке 11. Надвожњак изнад железничке пруге Краљево-Чачак ГП	ЕИБ 24.037 од 16.07.2007, 33 мил.€			25,00	25,00		12,50	12,50		
A.2.8	Lot VII: 24. Надвожњак изнад железничке пруге код Сталаћа	ЕИБ 24.037 од 16.07.2007, 33 мил.€			20,00	20,00		10,00	10,00		
A.2.14	Lot XV Рехабилитација пута Е-760 (М-21), деоница: Увац - Нова Варош од км 276+127,52 до км 285+759,35 и моста преко реке "Злосница"	ЕИБ 24.037 од 16.07.2007, 33 мил.€			22,80	22,80		22,80			
A.2.15	Lot XVI: Рехабилитација пута М-22, деоница Биљановац-Баљевац и изградња моста у Барама	ЕИБ 24.037 од 16.07.2007, 33 мил.€			5,50	5,50				5,50	
A.2.16	Lot XVII: Рехабилитација пута М-25.1, деоница Берање-Пожаревац и санација и проширење мостова у Братинцу	ЕИБ 24.037 од 16.07.2007, 33 мил.€			0,20	0,20				0,20	
	Lot XIX: Рехабилитација пута М-5, деоница Ужице - Пожега	ЕИБ 24.037 од 16.07.2007, 33 мил.€		4,60		4,60	4,60				
A.2.3	Лотови XX и XXI: Рехабилитација пута М19; Обреновац -Шабац	ЕИБ 24.037 од 16.07.2007, 33мил.€			10,00	10,00		10,00			
A.2.4	Lot XXII Рехабилитација пута М-22, деоница: Гукоши-Дићи, од км 289+949 до км 294+434 (Л=4,485км) и деоница: Дићи-Угриновци, од км 294+434 до км 304+081	ЕИБ 24.037 од 16.07.2007, 33мил.€			10,00	10,00		10,00			
Укупно ЕИБ рехабилитација (А.2):			0,00	4,60	93,50	98,10	4,60	65,30	22,50	5,70	0,00
УКУПНО ЕИБ РАДОВИ (А):			3.700,00	35,74	4.293,50	4.329,24	335,74	1.165,30	1.352,50	1.475,70	1.970,00

Б КОНСУЛТАНСКЕ УСЛУГЕ													
Б.1	Консултантска услуга стручно техничког надзора на ЛОТ-у А.1. - Пројектовање и грађење петље Батајница	ЕИБ 24.134 од 19.10.2007, 60мил.€			28,30	28,30	6,34	6,75	7,00	8,21			
Б.2	Надзор SW/WSP	ЕИБ 22.550 од 18.07.2004, 120мил.€				0,00							
Б.3	Надзор на изградњи моста бр 8 преко реке Саве	ЕИБ 24.134 од 19.10.2007, 60мил.€ ЕИБ 25.748 од 27.09.2010, 40мил.€	100,00		15,00	15,00			2,50	12,50	48,00		
Б.4	Надзор на Лот-у Б5.4	ЕИБ 25.748 од 27.09.2010, 40мил.€	10,00		8,00	8,00			3,00	5,00	2,00		
УКУПНО КОНСУЛТАНСКЕ УСЛУГЕ (Б) :			0,00	0,00	51,30	51,30	6,34	6,75	12,50	25,71	50,00		
ЕИБ кредит бр. 25.748 од 27.09.2010, 40 мил. € и ЕИБ кредит бр. 24.134 од 19.10.2007, 60 мил. €:					31,14	4.251,30	4.282,44	337,48	1.106,75	1.342,50	1.495,71	2.020,00	
ЕИБ кредит бр. 24.037 од 16.07.2007, 33 мил. €:					0,00	4,60	93,50	98,10	4,60	65,30	22,50	5,70	0,00
ЕИБ кредит број 22.550 од 18.07.2004, 120 мил. €:					0,00	0,00	0,00	0,00	0,00	0,00	0,00	0,00	0,00
УКУПНА СРЕДСТАВА ЕИБ ЗАЈМА У 2014:					0,00	35,74	4.344,80	4.380,54	342,08	1.172,05	1.365,00	1.501,41	2.020,00
РАДОВИ ИЗ СРЕДСТАВА ЕИБ КРЕДИТА У ТЕКУЋОЈ ГОДИНИ (11.2):					0,00	35,74	4.344,80	4.380,54	342,08	1.172,05	1.365,00	1.501,41	2.020,00

11,3	РАДОВИ ИЗ СРЕДСТАВА ЕБРД (ЕВРОПСКА БАНКА ЗА ОБНОВУ И РАЗВОЈ) ЗАЈМА									
А.	РАДОВИ									
А.1	ИЗГРАДЊА									
A.1.1	ЛОТ 3: Пројектовање и изградња новог моста Бешка, Е-75, л=2.2 km	ЕБРД 32.190 од 20.05.2005, 72 мил.€				0,00				
		ЕБРД 36.651 од 15.11.2007, 55 мил.€				0,00				
A.1.1	ЛОТ А2: Пројектовање и изградња аутопута Е75 од км 188+680,00 до км 194+782,94 и петље "Добановци"	ЕБРД 36.651 од 15.11.2007 од 80 мил.€		50,41	5,60	56,01	50,41	5,60		
Укупно Изградња (А.1.):			0,00	50,41	5,60	56,01	50,41	5,60	0,00	0,00
А.2	РЕХАБИЛИТАЦИЈА									
A.2.1	ЛОТ 2: Рехабилитација аутопута Е-70/Е-75 - Пролаз кроз Београд	ЕБРД кредит број 36.651 од 15.11.2007 80 мил.€	290,00		340,00	340,00		50,00	145,00	145,00
A.2.2	Рехабилитација аутопута Е-75, деоница: Мали Пожаревац-Раља, од км 615+598 до км 641+479 (десни коловоз)	ЕБРД кредит број 36.651 од 15.11.2007 80 мил.€	850,00		850,00	850,00		150,00	375,00	325,00
Укупно Рехабилитација (А.2.):			1.140,00	0,00	1.190,00	1.190,00	0,00	200,00	520,00	470,00
УКУПНО ПОВЛАЧЕЊА СРЕДСТАВА ЕБРД ЗАЈМА У 2014:			1.140,00	50,41	1.195,60	1.246,01	50,41	205,60	520,00	470,00
РАДОВИ ИЗ СРЕДСТАВА ЕБРД КРЕДИТА У ТЕКУЋОЈ ГОДИНИ (11.3):			1.140,00	50,41	1.195,60	1.246,01	50,41	205,60	520,00	470,00

11,4	ПРОЈЕКАТ РЕХАБИЛИТАЦИЈЕ ПУТЕВА И УНАПРЕЂЕЊА БЕЗБЕДНОСТИ САОБРАЋАЈА - РРСР (СБ, ЕИБ И ЕБРД)											
11.4.1	РАДОВИ ИЗ СРЕДСТАВА РРСР (СБ И ЕИБ)											
A.	РАДОВИ (ФИНАНСИРАЊЕ 34,5% ЕИБ И 25.5% СБ)											
A.1	Појачано одржавање државног пута IB 23 (M-4), деоница: (0163) Аранђеловац 4 (Орашац) – (0164) Крћевац, Стационажа км 0+067 до км 8+780 Л=8,713 км	СБ 73,8 мил. ЕУР + ЕИБ 100 мил. ЕУР	345,00			31,00	31,00				31,00	170,49
A.2	Појачано одржавање државног пута IB 27 (M-9), деоница: (0293) Власотинце – (0294) Свође, Стационажа: од км 2+300 до км 14+810 Л=12,510 км	СБ 73,8 мил. ЕУР + ЕИБ 100 мил. ЕУР	692,00			0,00	0,00				0,00	378,45
A.3	Појачано одржавање државног пута IA 4 (M-5), деоница: (0195) Ужице 3 – (0197) Кратовска Стена, Стационажа: од км 0+048 до км 37+076 Л=37,028 км	СБ 73,8 мил. ЕУР + ЕИБ 100 мил. ЕУР	1.370,00			0,00	0,00				0,00	506,33
A.4	Појачано одржавање државног пута IB 14 (M-25), деоница: (0558) Кладово – (0560) Брза Паланка, Стационажа: од км 0+800 до км 24+365 Л = 23,565 км	СБ 73,8 мил. ЕУР + ЕИБ 100 мил. ЕУР	1.075,00			0,00	0,00				0,00	410,82
A.5	Аутопут Е-75 (M-22), Београд - Нови Сад, Рехабилитација коловоза од км 108+000 - км 117+000, Л=5,5 км	СБ 73,8 мил. ЕУР + ЕИБ 100 мил. ЕУР	322,00			28,93	28,93				28,93	159,12
A.6	Кружна раскрсница на месту везе Обилазног пута око Новог Пазара и државног пута IB 26 (M-8)	СБ 73,8 мил. ЕУР + ЕИБ 100 мил. ЕУР	34,00			4,48	4,48				4,48	15,38
A.7	Појачано одржавање државног пута IB 23 (M-4), деоница: (0156) Лазаревац 4 – (0160) Аранђеловац 1, Стационажа км 13+696 до км 27+403 Л=13,707 км	СБ 73,8 мил. ЕУР + ЕИБ 100 мил. ЕУР	625,00			0,00	0,00				0,00	339,56
A.8	Појачано одржавање државног пута IB 13 (M-21), деоница: (0360) Ириг 2 – (0005) Рума 1 (аутопут), Стационажа: од км 0+150 до км 15+395 Л=15,245 км	СБ 73,8 мил. ЕУР + ЕИБ 100 мил. ЕУР	660,00			0,00	0,00				0,00	300,46
A.9	Појачано одржавање државног пута IB 23 (M-4), деоница: (0135) Завлака 2 (Ликодра) – (0139) Ваљевска Каменица, Л=24,75 км	СБ 73,8 мил. ЕУР + ЕИБ 100 мил. ЕУР	1.035,00			0,00	0,00				0,00	362,68
УКУПНО РАДОВИ (А):			6.158,00		0,00	64,41	64,41	0,00	0,00	0,00	64,41	2.643,29

Б. ОБАВЕЗНЕ УСЛУГЕ НА ПРОЈЕКТУ (ФИНАНСИРАЊЕ 34,5% ЕИБ И 25.5% СБ)											
Б.1	Надзор на деоницама за рехабилитацију у оквиру РРСП	СБ 73,8 мил. ЕУР + ЕИБ 100 мил. ЕУР	1.515,00		15,70	15,70				15,70	
	за РС, СБ и ЕИБ радове	мил. ЕУР	1.055,00		15,70	15,70				15,70	
	за ЕБРД радове		460,00		0,00	0,00				0,00	
Б.2	Провера захтева безбедности саобраћаја на путевима у експлоатацији (РСИ)	СБ 73,8 мил. ЕУР + ЕИБ 100 мил. ЕУР	18,00		0,00	0,00				0,00	
Б.3	Обука и сертификација ревизора безбедности саобраћаја	СБ 73,8 мил. ЕУР + ЕИБ 100 мил. ЕУР	12,00		0,00	0,00				0,00	
Б.4	Техничка помоћ у имплементацији РРСП	СБ 73,8 мил. ЕУР + ЕИБ 100 мил. ЕУР	240,00		3,74	3,74				3,74	
Б.5	Провера испуњености индикатора напретка пројекта и остварења услова за повлачење средстава зајма	СБ 73,8 мил. ЕУР + ЕИБ 100 мил. ЕУР	210,00		0,00	0,00				0,00	
Б.6	Ревизија стандарда за пројектовање мера рехабилитације и одржавања безбедних путева	СБ 73,8 мил. ЕУР + ЕИБ 100 мил. ЕУР	6,00		0,00	0,00				0,00	
Б.7	Утврђивање стања државне путне мреже	СБ 73,8 мил. ЕУР + ЕИБ 100 мил. ЕУР	191,00		0,00	0,00				0,00	
Б.8	Финансијска ревизија пројекта	СБ 73,8 мил. ЕУР + ЕИБ 100 мил. ЕУР	6,00		0,00	0,00				0,00	
Б.9	Увођење у примену ПБМ уговора редовног одржавања путне мреже (израда стратешког плана за увођење ПБМ уговора, припрема стандардне конкурсне документације, обука за учеснике у поступку набавке и имплементацији уговора, припрема конкурсне документације и уговарање одржавања на 3.000 км путне мреже)	СБ 73,8 мил. ЕУР + ЕИБ 100 мил. ЕУР	191,00		0,00	0,00				0,00	
Б.10	Израда Главног пројекта појачаног одржавања државног пута ИБ 23 (М-4) (0184-0187) Лозница 5 - Завлака 2 (Ликодра) и Главног пројекта појачаног одржавања државног пута ИБ 21 (М-4) (0176-0177) Мали Зворник - Бања Ковиљача	СБ 73,8 мил. ЕУР + ЕИБ 100 мил. ЕУР	32,00		0,00	0,00				0,00	17,25
Б.11	Израда Главног пројекта појачаног одржавања државног пута ИБ 27 (М-9) (0361-0363) Лесковац 5 (Братмиловци) - Номаница	СБ 73,8 мил. ЕУР + ЕИБ 100 мил. ЕУР	6,00		0,00	0,00				0,00	3,23

Б.12а	Израда Главног пројекта појачаног одржавања државног пута IB 26 (М-8), деоница: (0271) Сјеница 3 (Медаре) – (0274) Сушица, Стационажа: од км 11+092 до км 20+107 Л=9,015км	СБ 73,8 мил. ЕУР + ЕИБ 100 мил. ЕУР	6,50	0,00	0,00				0,00	3,89
Б.12	Израда Главног пројекта појачаног одржавања државног пута IB 26 (М-8) (0344-0345) Сушица - Дојевице	СБ 73,8 мил. ЕУР + ЕИБ 100 мил. ЕУР	27,00	0,00	0,00				0,00	14,56
Б.13	Израда Главног пројекта појачаног одржавања државног пута IB 14 (М-25) (0728) Мрошина 2 (Розина) - Прокулџе 1 (Орљане) и Главног пројекта појачаног одржавања државног пута IB 14 (М-25) (0735-0736) Белољин - Рударе	СБ 73,8 мил. ЕУР + ЕИБ 100 мил. ЕУР	39,00	5,84	5,84				5,84	17,52
Б.14	Израда Главног пројекта појачаног одржавања државног пута IB 13 (М-21) (0464-0466) Ваљево 5 (обилазница) - Каона - Косјерић 1 (Село)	СБ 73,8 мил. ЕУР + ЕИБ 100 мил. ЕУР	24,00	3,59	3,59				3,59	10,78
Б.15	Израда Главног пројекта појачаног одржавања државног пута IB 32 (М-22.3) (0611-0612) Рашка 2 - граница АПКИМ (Јариње)	СБ 73,8 мил. ЕУР + ЕИБ 100 мил. ЕУР	14,00	2,10	2,10				2,10	6,29
Б.16	Израда Главног пројекта појачаног одржавања државног пута II 130 (М-4) (0233) Свилајнац 3 (Црквенац) - Медвеђа	СБ 73,8 мил. ЕУР + ЕИБ 100 мил. ЕУР	18,00	2,70	2,70				2,70	8,09
Б.17	(ЕБРД) Израда Главног пројекта појачаног одржавања државног пута IB 22 (М-24) (0665-0674) граница АПВ (Смедеревска ада) - Раља 6 - Пожаревац 4	СБ 73,8 мил. ЕУР + ЕИБ 100 мил. ЕУР	35,00	5,24	5,24				5,24	15,72
Б.18	(ЕБРД) Израда Главног пројекта појачаног одржавања државног пута IA, 3 (М-1.9) (0102) Панчево 1 - граница АПВ (Панчево) (пун профил)	СБ 73,8 мил. ЕУР + ЕИБ 100 мил. ЕУР	9,00	1,35	1,35				1,35	4,04
Б.19	(ЕБРД) Израда Главног пројекта појачаног одржавања државног пута IB 19 (М-3) (0160) Кула 1 (Црвенка) - Врбас 1 (Куцура)	СБ 73,8 мил. ЕУР + ЕИБ 100 мил. ЕУР	11,50	1,72	1,72				1,72	5,17

Б.20	Техничка контрола главних пројеката појачаног одржавања деоница државних путева за ставке од Б.10 до Б.19 и Б.22 до Б.24	СБ 73,8 мил. ЕУР + ЕИБ 100 мил. ЕУР	25,00		0,00	0,00				0,00	14,98
Б.21	Ревизија безбедности саобраћаја у току израде главних пројеката појачаног одржавања деоница државних путева за ставке од Б.10 до Б.19 и Б.22 до Б.24	СБ 73,8 мил. ЕУР + ЕИБ 100 мил. ЕУР	5,50		0,00	0,00				0,00	3,29
Б.22	Израда Главног пројекта појачаног одржавања државног пута IB 21 (M-19) (0414-0419) Мишар - Шабац 4 (Јевремовац)	СБ 73,8 мил. ЕУР + ЕИБ 100 мил. ЕУР	8,50		0,00	0,00				0,00	5,09
Б.23	Израда Главног пројекта појачаног одржавања државног пута IB 19 (M-3) (0163-0165) Врбас 3 (Бачко Добро Поље) - Србобран 1 (Фекетић)	СБ 73,8 мил. ЕУР + ЕИБ 100 мил. ЕУР	10,00		0,00	0,00				0,00	5,99
Б.24	Израда Главног пројекта појачаног одржавања државног пута II 150 (M-4) (0229) Марковац 1 (аутопут) - Свилајнац 1 (Кусиљево)	СБ 73,8 мил. ЕУР + ЕИБ 100 мил. ЕУР	7,00		0,00	0,00				0,00	3,77
РРСП Услуге			2.389,00	0,00	19,44	19,44	0,00	0,00	0,00	19,44	0,00
РРСП Пројектовање			278,00	0,00	22,54	22,54	0,00	0,00	0,00	22,54	139,67
Укупно УСЛУГЕ (Б):			2.667,00	0,00	41,98	41,98	0,00	0,00	0,00	41,98	139,67
В.	ОБУКА (финансирање 100% СБ)										
В.1	Обука/тренинг	СБ 73,8 мил. ЕУР			0,00	0,00				0,00	
Укупно ОБУКА (В):			0,00	0,00	0,00	0,00	0,00	0,00	0,00	0,00	0,00
УКУПНО РРСП 11.4.1 (А+Б+В):			8.825,00	0,00	106,39	106,39	0,00	0,00	0,00	106,39	2.782,96

11.4.2 РАДОВИ ИЗ СРЕДСТАВА ЕБРД											
А. РАДОВИ (ФИНАНСИРАЊЕ 100% ЕБРД)											
A.1	Појачано одржавање државног пута IB 20 (M-7), деоница: (0245) Каћ-(0247) Зрењанин 1 (обилазница), Стационажа: од км 13+095 до км 37+306 Л=24.211 км.	ЕБРД 100 мил. ЕУР	720,00			0,00	0,00			628,56	
A.2	Појачано одржавање државног пута IB 14 (M-25), деоница: (0232) Зајечар 5 – (0576) Књажевац 1 (Трговиште), Стационажа: од км 11+641 до км 35+863 Л=24,222км	ЕБРД 100 мил. ЕУР	725,00			0,00	0,00			583,63	
A.3	Појачано одржавање државног пута IB 26 (M-8), деоница: Пријеполје - Сјеница 3 (Медаре) Л=11,3км	ЕБРД 100 мил. ЕУР	645,00			0,00	0,00			570,83	
A.4	Појачано одржавање државног пута IA3, деоница: (0001) граница ХР/СР (Батровци) - (0003) Кузмин 1 (аутопут) (пун профил), Л=21,805км	ЕБРД 100 мил. ЕУР	910,00			0,00	0,00			684,32	
A.5	Појачано одржавање државног пута IA4 деоница (0384) Кнежевци - (0383) Бела Земља - (0195) Ужице 3, Л=15,171км	ЕБРД 100 мил. ЕУР	722,00			0,00	0,00			563,88	
УКУПНО РАДОВИ (А):			3.722,00	0,00		0,00	0,00	0,00	0,00	3.031,21	
УКУПНО ЕБРД (11.4.2):			3.722,00	0,00		0,00	0,00	0,00	0,00	3.031,21	
РАДОВИ ИЗ СБ, ЕИБ И ЕБРД ЗАЈМОВА У ТЕКУЋОЈ ГОДИНИ (11.4):			12.547,00	0,00	106,39	106,39	0,00	0,00	0,00	106,39	
УКУПНО ПОВЛАЧЕЊА ИНО-КРЕДИТА У 2013. (11.1.+11.2.+11.3.+11.4):			13.687,00	86,15	5.646,79	5.732,94	392,48	1.377,65	1.885,00	2.077,80	7.834,17

5. РЕШАВАЊЕ ИМОВИНСКО-ПРАВНИХ ОДНОСА**1.520,0 милиона динара**

(у милионима динара)

Ред. бр.	Опис	ПЛАН 2014.
5.	РЕШАВАЊЕ ИМОВИНСКО ПРАВНИХ ОДНОСА	1.520,0
А)	Пренете обавезе из претходне године, које се плаћају у текућој години	425,6
Б)	Улагања у текућој години	1.094,4
5.1.	Улагања из сопствених средстава	14,6
5.2.	Улагања из прихода из буџета (Министарство финансија)	1.079,8

У току 2014. године планиран је завршетак експропријације на свим преосталим деоницама Коридора 10 и на деоницама Аутопута Е – 763 (од Обреновца до Љига).

Закључком Владе Републике Србије, број 401-1783/2014-1 од 28.2.2014 године, Јавном предузећу „Путеви Србије“ су одобрена средства за исплату накнаде за експроприсане непокретности на Коридору 10 и Аутопуту Е-763, у укупном износу од 1.500.000.000,00 динара.

Распоред улагања **1.500.000.000,00** динара у 2014. години је следећи:

Ред. бр.	Опис	Износ
1.	Е – 75, Грабовница - Грделица	60.000.000,00
2.	Е – 75, Грделица – Царичина Долина	150.000.000,00
3.	Е – 75, Царичина Долина – Владичин Хан	130.000.000,00
4.	Е – 75, Доњи Нерадовац – Владичин Хан	120.000.000,00
5.	Е – 75, Левосоје – Доњи Нерадовац	60.000.000,00
6.	Е – 75, Обилазница око Београда (Батајница – Добановци и Сектор 5)	50.000.000,00
7.	Е – 80, Просек – Црвена Река	100.000.000,00
8.	Е – 80, Црвена Река - Чифлик	100.000.000,00
9.	Е – 80, Чифлик – Станичење – Пирот исток	300.000.000,00
10.	Е – 75, У крак и обилазница око Новог Сада	10.000.000,00
11.	Е – 763, Лајковац - Љиг	20.000.000,00
12.	Е – 763, Обреновац - Уб	400.000.000,00
Укупно:		1.500.000.000,00

Поред наведеног износа од 1.500.000.000,00 динара за исплату накнада за експроприсане непокретности, планиран је и износ од 20.000.000,00 динара за трошкове који претходе експропријацији (Републички геодетски завод, јавне набавке израде геодетских елабората за експропријацију), као и за трошкове вештачења на експроприсаним непокретностима.

Средства за реализацију експропријације на горе наведеним деоницама обезбеђена су на следећи начин:

Министарство финансија Републике Србије – 1.500.000.000,00 динара

ЈП „Путеви Србије“ – 20.000.000,00 динара

Преглед површина предвиђених за експропријацију:

Ред. бр.	Опис	Површина у ха	Напомена
1.	Левосоје – Доњи Нерадовац	70	Према процени пореске управе тржишна цена пољопривредног земљишта на овој деоници креће се у распону од 400 – 700 динара/м ²
2.	Доњи Нерадовац – Владичин хан	200	Према процени пореске управе тржишна цена пољопривредног земљишта на овој деоници креће се у распону од 400 – 700 динара/м ²
3.	Грабовница - Грделица	50	Према процени пореске управе тржишна цена пољопривредног земљишта на овој деоници креће се у распону од 300 – 700 динара/м ²
4.	Грделица –Царичина Долина	110	Према процени пореске управе тржишна цена пољопривредног земљишта на овој деоници креће се у распону од 300 – 700 динара/м ²
5.	Царичина Долина – Владичин Хан	90	Према процени пореске управе тржишна цена пољопривредног земљишта на овој деоници креће се у распону од 400 – 700 динара/м ²
6.	Обреновац - Уб	210	Према процени пореске управе тржишна цена пољопривредног земљишта на овој деоници креће се у распону од 100 – 300 динара /м ²
7.	Лајковац - Љиг	170	Према процени пореске управе тржишна цена пољопривредног земљишта на овој деоници креће се у распону од 100 – 300 динара/м ²

Ред. бр.	Опис	Површина у ха	Напомена
8.	Црвена Река - Чифлик	100	Према процени пореске управе тржишна цена пољопривредног земљишта на овој деоници креће се у распону од 220 – 585 динара
9.	Чифлик – Станичење	40	Према процени пореске управе тржишна цена земљишта на овој деоници креће се у распону од 220 – 585 динара
10.	Станичење – Пирот исток	70	Према процени пореске управе тржишна цена пољопривредног земљишта на овој деоници креће се од 220-585 динара
11.	Батајница - Добановци	20	Према процени пореске управе тржишна цена земљишта на овој деоници креће се у распону од 1500 – 2000 динара/м ² за пољопривредно земљиште и 2500 -3000 динара /м ² за грађевинско земљиште
12.	Просек – Црвена Река	40	Према процени пореске управе тржишна цена пољопривредног земљишта на овој деоници креће се у распону од 500- 910 дин/м ²
13.	У крак и обилазница око Новог Сада	100	Према процени пореске управе тржишна цена земљишта на деоници У крак креће се у распону од 63 – 65 дин, а на деоници обилазница Новог Сада од 1400 до 3100 динара/м ²
16.	Граница Македоније - Левосоје	5	Према процени пореске управе тржишна цена пољопривредног земљишта на овој деоници 1100 дин/м ²

Преглед пројеката и планских докумената на основу којих се спроводе поступци експропријације на горе наведеним деоницама

Деонице на којима је Програмом радова предвиђена експропријација, односно на којима су започети поступци експропријације, планиране су на основу постојећих пројеката експропријације, урбанистичких планова, односно проглашеног јавног интереса:

Ред. бр.	Опис	Пројекат / Урбанистички план / Јавни интерес
1.	У крак	Идејни пројекат експропријације за изградњу аутопута Е-75 (У-крак) у делу граничног прелаза Келебија и деонице од граничног прелаза Келебија до петље Суботица-југ (варијанта 1) Идејни пројекат експропријације за изградњу аутопута Е-75, петља Суботица-југ, решење троугао Општи интерес за изградњу деонице аутопута Е-75 у делу од граничног прелаза Келебија до петље Суботица-југ утврђен је решењем Владе Републике Србије 05 број 465-1556/2010, који је објављен у „Службеном гласнику РС“ број 12/2010
2.	Зона Новог Сада	Урбанистички пројекат за парцелацију и препарцелацију коридора ауто-пута Е-75 на деоници км 108+000 до км 118+000 на административном подручју града Новог Сада Општи интерес за изградњу деонице аутопута Е-75 (зона Нови Сад) од км 108+000 до км 120+000 у две фазе (прва фаза од км 108+000 до км 115+280, друга фаза од км 115+280 до км 120+000) утврђен је решењем Владе Републике Србије бр.465 -179/2007, а које је објављено у („Службеном гласнику РС“, бр. 4/07)
3.	Батајница - Добановци	План детаљне регулације деонице Аутопута Е-75 Батајница - Добановци и деонице Аутопута Е-70 са локацијом наплатне рампе и петље за аеродром „Никола Тесла“ у Земуну и Сурчину Решење Владе Србије 05 бр.465-5057/2009 од 17.08.2009.године („Сл.гласник Р.С.“ број 69/09) којим је утврђен општи интерес за експропријацију/административни пренос непокретности за потребе изградње деонице аутопута Е-75, Батајница – Добановци и деонице аутопута Е-70 са локацијом наплатне рампе и петље за аеродром „Никола Тесла“ у Земуну и Сурчину
4.	Обилазница Београда	Детаљни урбанистички план и Регулациони план деонице аутопута Е-75 и Е-70 Добановци-Бубањ поток Општи интерес за изградњу обилазнице око Београда утврђен је на основу Одлуке о детаљном урбанистичком плану деонице аутопута „Братство – јединство“ од Добановаца до Бубањ Потока („Службени лист града Београда“, бр. 32/87) и регулационим планом деонице аутопута Е-75 и Е-70 Добановци – Бубањ Поток, којим је измењен и допуњен ДУП („Службени лист града Београда“ бр. 13/99)

Ред. бр.	Опис	Пројекат / Урбанистички план / Јавни интерес
5.	Грабовница - Грделица	Главни пројекат аутопута на коридору X, деоница 2: Грабовница – Грделица, од км 868+166,10 до км 873+700.00 – књига 2.16. Пројекат експропријације Решење Владе Србије 05 број 465-9357/2010 од 16.12.2010.године („Сл.гласник Р.С.“ број 98/2010) којим је утврђен јавни интерес за експропријацију/административни пренос непокретности за потребе изградње аутопута Е 75, деоница Грабовница - Грделица
6.	Горње поље - Царичина долина	Главни пројекат аутопута Е-75 Београд – Ниш – граница са БЈР Македонијом, деоница: Горње поље - Царичина долина од км 873+719,94 до км 885+522,78 - Књига 16: Пројекат експропријације Решење Владе Србије 05 бр.465-9770/2010 од 29.12.2010.године („Сл.гласник Р.С.“ број) којим је утврђен јавни интерес за експропријацију/административни пренос непокретности за потребе изградње аутопута Е 75, деоница Горње поље – Царичина Долина
7.	Царичина долина - Владичин Хан	Идејни пројекат аутопута Е-75 Београд – Ниш – граница са БЈРМ, деоница: Царичина долина - Владичин Хан од км 885+771.58 до км 900+100.00 – Експропријација у зони аутопута Решење Владе Србије 05 бр.465-3656/2008 од 11.09.2008.године („Сл.гласник Р.С.“ број 84/08) којим је утврђен општи интерес за експропријацију/административни пренос непокретности за потребе изградње аутопута Е 75, деоница Грделица – Левосоје
8.	Владичин Хан - Доњи Нерадовац	Главни пројекат аутопута Е-75 Београд – Ниш – граница БЈРМ, деоница: Владичин Хан – Доњи Нерадовац од км 900+100,90 до км 926+357,02 - Књига 14 Пројекат експропријације Решење Владе Србије 05 бр.465-9774/2010 од 29.12.2010..године („Сл.гласник Р.С.“ број) којим је утврђен јавни интерес за експропријацију/административни пренос непокретности за потребе изградње аутопута Е 75, деоница Владичин Хан – Доњи Нерадовац

Ред. бр.	Опис	Пројекат / Урбанистички план / Јавни интерес
9.	Доњи Нерадовац – Левосоје	Главни пројекат аутопута Е-75 Београд – Ниш – граница Македоније, деоница: Доњи Нерадовац – Српска кућа од км 926+400.00 до км 934+354.72 - Књига 10 Пројекат експропријације Главни пројекат аутопута Е-75 Београд - Ниш - граница Македоније, деоница: Српска кућа – Левосоје од км 934+354.72 до км 942+413.31 –II – Књига 10 Пројекат експропријације Решење Владе Србије 05 бр.465-3656/2008 од 11.09.2008.године („Сл.гласник Р.С.“ број 84/08) којим је утврђен општи интерес за експропријацију/административни пренос непокретности за потребе изградње аутопута Е 75, деоница Грделица – Левосоје
10.	Левосоје - граница Македоније	Главни пројекат аутопута Е-75 Београд – Ниш – Скопље, деоница: Букуревац - граница Македоније од км 965+996.51 до км 976+250.30 -Елаборат експропријације Главни пројекат аутопута Е-75 Београд – Ниш – Скопље, деоница: Левосоје – Букуревац од км 955+700.59 до км 965+996.51 - Пројекат експропријације Решење Владе Србије 05 бр.465-7839/2007 од 22.11.2007.године („Сл.гласник Р.С.“ број 107/07) којим је утврђен општи интерес за експропријацију/административни пренос непокретности за потребе изградње аутопута Е 75, деоница Букаревац-граница Р.Македоније Решење Владе Србије 05 бр.465-3350/2008 од 21.08.2008.године („Сл.гласник Р.С.“ број 78/08) којим је утврђен општи интерес за експропријацију/административни пренос непокретности за потребе изградње аутопута Е-75, деоница Левосоје-Букаревац
11.	Просек – Црвена Река	Главни пројекат експропријације аутопута Е-80, Ниш (Просек) - Димитровград (граница Бугарске), деоница Просек - Црвена река, од км 18+125,17 до км 40+650,00 Решење Владе Србије 05 бр.465-3654/2008 од 11.09.2008.године („Сл.гласник Р.С.“ број 84/08) којим је утврђен општи интерес за експропријацију/административни пренос непокретности за потребе изградње аутопута Е-80, деоница Ниш (Просек) - граница са Р.Бугарском (Димитровград)

Ред. бр.	Опис	Пројекат / Урбанистички план / Јавни интерес
12.	Црвена Река - Пирот	Главни пројекат аутопута на коридору X, деоница Црвена река – Чифлик, од км 40+659 до км 50+945,64 Главни пројекат аутопута на коридору X, деоница Чифлик - Станичење од км 52+727,65 до км 64+800,00 – књига 16 Пројекат експропријације Главни пројекат аутопута Е-80 Ниш (Просек) – Димитровград (граница Бугарске), деоница 5: Станичење – Пирот (исток) од км 64+800,00 до км 81+450,00 Решење Владе Србије 05 бр.465-1547/2010 од 4.3.2010.године („Сл.гласник Р.С.“ број 12/2010) којим је утврђен општи интерес за експропријацију/административни пренос непокретности за потребе изградње аутопута Е-80, деоница од Црвене реке со петље Пирот-исток
13.	Обреновац – Уб	Главни пројекат аутопута Е-763 Београд – јужни Јадран, сектор I: Београд (Остружница – Љиг), деоница 3: Обреновац – Уб од км 14+416,19 до км 40+645,28 Општи интерес за изградњу деонице аутопута Хоргош - Пожега утврђен је решењем Владе Републике Србије 05 бр. 465-179/2007 од 11.1.2007. године и објављен у «Службеном гласнику РС» број 4/2007
14.	Лајковац – Љиг	Главни пројекат аутопута Е-763 Београд – Јужни Јадран, сектор I: Београд (Остружница – Љиг), деоница 5: Лајковац – Љиг од км 53+139,91 до км 77+118,23 Општи интерес за изградњу деонице аутопута Хоргош - Пожега утврђен је решењем Владе Републике Србије 05 бр. 465-179/2007 од 11.1.2007. године и објављен у «Службеном гласнику РС» број 4/2007

Површине за експропријацију, као и дужине деоница, преузети су из претходно наведених Пројеката и односе се на земљиште за које треба решити имовинско-правне односе и не односе се на земљиште које је под саобраћајним површинама које су раније биле предмет експропријације.

До наведених износа за сваку појединачну локацију где је експропријација у току дошло се на основу егзактних података о цени 1 m² земљишта, при чему се ради о проценама надлежних Управа прихода.

РЕАЛИЗАЦИЈА 2013. година

(у динарима)		
Ред. бр.	Опис	Износ
1	Е-75, Грабовница - Грделица	255.732,0
2	Е -75, Грделица - Царичина долина	302.710.590,4
3	Е -75, Царичина долина – Владичин Хан	473.175.459,3
4	Е -75, Доњи Нерадовац - Владичин Хан	200.858.785,3
5	Е -75, Левосоје - Доњи Нерадовац	177.091.939,9
6	Е -75, Обилазница око Београда (Батајница - Добановци и Сектор 5)	242.260.036,1
7	Е - 80, Просек - Црвена Река	132.846.941,0
8	Е - 80, Црвена Река - Чифлик	107.311.871,5
9	Е - 80, Чифлик - Станичење	70.890.384,6
10	Е - 80, Станичење - Пирот	756.946.894,3
11	Е - 80, Пирот - позајмиште	94.272,6
12	Е - 80, Бела Паланка - Пирот (паралелни пут)	12.859.052,9
13	Обилазница око Новог Сада	3.419.146,7
14	Лајковац - Љиг	89.133.885,2
15	Обреновац - Уб	313.172.228,2
16	Аутопутеви из средстава ЈППС	32.787.549,8
17	Магистрални путеви из средстава ЈППС	2.751.494,0
18	Регионални путеви из средстава ЈППС	5.697.394,8
19	Остали трошкови (трошкови катастра, вештачења...)	40.836.341,5
Укупно:		2.965.100.000,0

ПЛАН 2014. година

РЕД. Бр.	ДЕОНИЦА	ПЛАН 2014.год	I-КВАРТАЛ 2014.год	II-КВАРТАЛ 2014.год	III-КВАРТАЛ 2014.год	IV-КВАРТАЛ 2014.год
	Е-75					
1	ГРАБОВНИЦА - ГРДЕЛИЦА	60.000.000,00			30.000.000,00	30.000.000,00
2	ГРДЕЛИЦА-ЦАРИЧИНА ДОЛИНА	150.000.000,00	75.000.000,00	59.000.000,00	16.000.000,00	
3	ЦАРИЧИНА ДОЛИНА-ВЛАДИЧИН ХАН	130.000.000,00	31.000.000,00	8.000.000,00	51.000.000,00	40.000.000,00
4	ДОЊИ НЕРАДОВАЦ-ВЛАДИЧИН ХАН	120.000.000,00	51.000.000,00	16.000.000,00	29.000.000,00	24.000.000,00
5	ЛЕВОСОЈЕ -ДОЊИ НЕРАДОВАЦ	60.000.000,00	6.000.000,00	7.000.000,00	30.000.000,00	17.000.000,00
6	ОБИЛАЗНИЦА ОКО БЕОГРАДА	50.000.000,00	13.000.000,00	10.000.000,00	10.000.000,00	17.000.000,00
7	У КРАК И ОБИЛАЗНИЦА ОКО НОВОГ САДА	10.000.000,00		1.000.000,00		9.000.000,00
	Е-80					
8	ПРОСЕК-ЦРВЕНА РЕКА	100.000.000,00	30.000.000,00	4.000.000,00	36.000.000,00	30.000.000,00
9	ЦРВЕНА РЕКА-ЧИФЛИК	100.000.000,00	18.000.000,00	8.000.000,00	50.000.000,00	24.000.000,00
10	ЧИФЛИК-СТАНИЧЕЊЕ-ПИРОТ ИСТОК	300.000.000,00	146.000.000,00	15.000.000,00	80.000.000,00	59.000.000,00
	Е-763					
11	ЛАЈКОВАЦ-ЉИГ	20.000.000,00	11.000.000,00	5.000.000,00	4.000.000,00	
12	ОБРЕНОВАЦ-УБ	400.000.000,00	54.000.000,00	332.000.000,00	14.000.000,00	
	укупно	1.500.000.000,00	435.000.000,00	465.000.000,00	350.000.000,00	250.000.000,00

6. УПРАВЉАЧКО ИНФОРМАЦИОНИ СИСТЕМИ У САОБРАЋАЈУ
331,7 милиона динара

Распоред улагања у 2014. години:

(у милионима динара)

Ред. бр.	Опис	План 2014.
б.	УПРАВЉАЧКО ИНФОРМАЦИОНИ СИСТЕМИ У САОБРАЋАЈУ	331,7
А)	Пренете обавезе из претходне године, које се плаћају у текућој	2,7
Б)	Улагања у текућој години	329,0

У складу са Законом о јавним путевима, Јавно предузеће "Путеви Србије" обавља делатност вођења евиденција о: државним путевима, означавању државног пута, саобраћајно техничким подацима везаним за путеве. Предузеће обавља делатност управљања саобраћајем и организовање и обављање бројања возила на државном путу. Наведене послове обавља **Сектор за управљачко информационе системе у саобраћају**.

Сектор за управљачко информационе системе у саобраћају:

- води све базе података од значаја за мрежу државних путева
- врши мониторинг, надзор и управљање саобраћајем на делу мреже државних путева опремљених ИТС уређајима
- врши контролу и управљање саобраћајем и опремом у тунелима са ИТС системима
- обезбеђује подршку надлежним службама за зимско одржавање на делу мреже државних путева опремљених метео станицама (ПМИС)
- води све послове око бројања возила на државним путевима и прикупљања података везаних за саобраћај

Поред Законом предвиђене надлежности, **Сектор за управљачко информационе системе у саобраћају** води и све ИТ послове у предузећу, као и послове (АОП-а) аутоматске обраде података, везане за наплату путарине, а за потребе надлежних сектора и надлежних субјеката.

Циљеви предузећа у области управљачко информационих система у саобраћају:

- **Благовремено ажурирање свих база података-** чиме се обезбеђује да предузеће ефикасно, ефективно и рационално обавља делатност управљања државним путевима.
- **Обезбеђење функционалности и поузданости системима ИТС-а-** чиме се омогућава адекватно и безбедно управљање саобраћајем и опремом.

- **Обезбеђење функционалности и поузданости путно метеоролошких информационих система (ПМИС)-** чиме се омогућава ефикасно и рационално организовање рада зимске службе.
- **Обезбеђење функционалности и поузданости аутоматске обраде података (АОП) са наплате путарине-**чиме се омогућава ефикасна обрада података везаних за наплату путарине и достава података надлежним секторима и службама
- **Обезбеђење функционалности и поузданости системима ИТ-** чиме се омогућава неопходна логистика свим пословним процесима у предузећу

Планираним средствима за 2014. годину Сектор за управљачко информационе системе неће бити у могућности да реализује све потребне активности везане за остваривање циљева предузећа у области управљачко информационих система у саобраћају.

У складу са опредељеним средствима за пословну 2014. години **Сектор за управљачко-информационе системе у саобраћају** спровешће све потребне активности у остваривању **следећих циљева:** Одржавање у функционалном стању постојећих елемената информационих система у саобраћају; Припрема инфраструктуре за интеграцију и надоградњу постојећих елемената информационих система у јединствен функционални систем; Прилагођавање организационе структуре, обука и едукација инжењерског и техничарског састава Сектора, за опслуживање нових елемената информационих система у саобраћају;

Распоред улагања у управљачко информационе системе у саобраћају, према опредељеним средствима у **Програму за 2014. годину:**

(у милионима динара)

Ред.бр.	Опис	ПЛАН 2014.
6.	УПРАВЉАЧКО ИНФОРМАЦИОНИ СИСТЕМИ У САОБРАЋАЈУ	331,7
А)	Неплаћене обавезе из 2013. године	2,7
Б)	Улагања у 2014. години	329,0
	ФУНКЦИОНАЛНЕ АКТИВНОСТИ	313,5
	Пренете обавезе по уговорима из 2013. године	15,5

Упоредни преглед реализације 2013. година и улагања 2014. година:
(у милионима динара)

Ред.бр.	Опис	2013.	2014.
		Реализ.	ПЛАН
6.	УПРАВЉАЧКО ИНФОРМАЦИОНИ СИСТЕМИ У САОБРАЋАЈУ	94,6	331,7
А)	Неплаћене обавезе из претходне године	8,6	2,7
Б)	Улагања у текућој години	86,0	329,0
6.1.	ФУНКЦИОНАЛНЕ АКТИВНОСТИ	81,4	313,5
1.	СИСТЕМ ЗА МОНИТОРИНГ И УПРАВЉАЊЕ САОБРАЋАЈЕМ	0,7	73,0
2.	СИСТЕМ ЗА ОПСЕРВАЦИЈУ САОБРАЋАЈА И ИТС ОПРЕМА	45,8	127,0
3.	ТРОШКОВИ ИТ СИСТЕМА	18,5	39,5
4.	БАЗЕ ПОДАТАКА-ФУНКЦИОНАЛНОСТ, АЖУРИРАЊЕ ИНТЕГРАЦИЈА	14,6	54,0
5.	НАБАВКЕ МАЛЕ ВРЕДНОСТИ ЗА ОДРЖАВАЊЕ ОБЈЕКТА И ОПРЕМЕ-СУИСС	1,7	7,5
6.	МОДЕРНИЗАЦИЈА И ОДРЖАВАЊЕ УИС У НАПЛАТИ ПУТАРИНЕ – АОП	0,0	12,5
6.2.	Пренете обавезе по уговорима из претходне године	0,2	15,5
	Пренете обавезе по Уговорима из претходне године са позиције ПП 8	4,5	

Детаљан распоред улагања у 2014. години је следећи:

(у милионима динара)

Ред.бр.	Опис	2014. ПЛАН
6.	УПРАВЉАЧКО ИНФОРМАЦИОНИ СИСТЕМИ У САОБРАЋАЈУ	331,7
	А) Неплаћене обавезе из претходне 2013. године	2,7
	Б) Улагања у текућој 2014. години	329,0
6.1.	ФУНКЦИОНАЛНЕ АКТИВНОСТИ	313,5
1.	СИСТЕМ ЗА МОНИТОРИНГ И УПРАВЉАЊЕ САОБРАЋАЈЕМ -СМУС-	73,0
1.1.	Комуникациона инфраструктура	26,5
	1. Обезбеђење интернет конекција и ВПН-ова за потребе информационо комуникационих система (ИКС)	3,0
	2. Проширење елемената ИКС - спољна опрема и радови на комуникационом повезивању – надзорни центар	4,5
	3. Изградња кабловске комуникационе инфраструктуре (КИ) за потребе система за мониторинг и управљање саобраћајем	6,5
	4. Изградња кабловске енергетске инфраструктуре (ЕИ) за потребе система за мониторинг и управљање саобраћајем	3,0
	5. Трошкови преузимања, испитивања и подешавања ИКС система	3,0
	6. Проширење и интеграција рачунарске мреже ИТС система у центру за мониторинг и управљање саобраћајем-Фаза 1	3,0
	7. Интеграција спољашње комуникационе мреже ИТС система - Фаза 1	3,5
1.2.	Опрема система за мониторинг и управљање саобраћајем	23,5
	1. Набавка опреме за оперативни центар и надзорни центар	3,5
	2. Спољна ИТС опрема (Реализација пројеката ИТС портала, опрема за мониторинг- Фаза 1, опрема за управљање саобраћајем –Фаза 1)	11,0
	4. Проширење видео-опреме у тунелима који су у систему управљања-ф1	3,5
	6. Трошкови потрошног материјала и делова опреме СМУС	2,0
	7. Консултантске услуге за ИТС системе	1,5
	8. Трошкови специјализоване обуке УИСС	2,0

1.3.	Управљачко функционалне апликације система за мониторинг и управљање саобраћајем	13,0
	1. Интегрисање, унапређење и проширење управљачких апликација примењених у систему за мониторинг и управљање саобраћајем	8,0
	2. Опрема и софтвер за интеграцију података са апликација ИТС система у просторну базу података и web портал ИТС система	5,0
1.4	Путно метеоролошки информациони систем (ПМИС)	10,0
	1. Интеграција и довођење у функционално стање ПМИС-а	2,5
	2. Модернизација и проширење ПМИС-а-Фаза 1	7,5
2.	СИСТЕМ ЗА ОПСЕРВАЦИЈУ САОБРАЋАЈА И ИТС ОПРЕМА	127,0
2.1.	Одржавање система за опсервацију саобраћаја и ИТС опреме	103,0
	1. Одржавање, проширење и интеграција система за опсервацију саобраћаја.	58,5
	2. Одржавање ИТС опреме	13,5
	3. Одржавање опреме и система (надзорни и оперативни центри)	5,0
	4. Одржавање опреме и система за управљање тунелима	21,5
	5. Набавка резервних делова и опреме за одржавање система	4,5
2.2.	Набавка-обезбеђење података са ИТС опреме за опсервацију саобраћаја	24,0
3.	ТРОШКОВИ ИТ СИСТЕМА	39,5
3.1.	Трошкови развоја, унапређења и заштите ИТ система	8,0
	1. Развој и унапређење ИТ система квалитета (увођење и примена софтверских пакета за пословне процесе-ЕРП и управљање ДСК)	5,0
	2. Заштита и безбедност ИТ података и контрола приступа	3,0
3.2.	Трошкови набавке и одржавања рачунара, рачунарске и комуникационе опреме, софтвера и потрошног материјала за потребе ЈП „Путеви Србије“	31,5
	1. Набавка рачунара, рачунарске, комуникационе опреме и друге хардверске опреме	5,7
	2. Одржавање рачунара, рачунарске и комуникационе опреме	3,5
	3. Одржавање и унапређење софтвера и продужење коришћења лиценци (Прог. за финансијско пословање, Мајкрософт лиценце, Симантек антивирус програм)	8,0
	4. Набавка тонера, кетрица и мастила и осталог потрошног материјала за функционисање комплетног пословног система ЈП“Путеви Србије“	14,3
4.	БАЗЕ ПОДАТАКА-функционално стање, ажурирање и интеграција	54,0
4.1.	Базе података о путевима (БПП)	8,5
	1. Методологија за формирање и праћење основне БПП/методологија управљања КК/врификација-тест деонице	3,6
	2. Методологија за формирање и праћење БП о пропустима/врификација-тест деоница	3,4

	3. Основна мрежа БПП на државним путевима-Фаза 1	1,5
4.2.	База података о саобраћају (БПС)	14,0
	1. Аутоматска обраде података са бројача саобраћаја (софтверска, публикације, контрола)	4,1
	2. Мобилно и повремено и ручно бројање саобраћаја	6,5
	3. Трошкови базе података о саобраћају (модификација методологије- прикупљање и ажурирање под., прог.проширење, одржавање, стр.услуге)	3,4
4.3.	База података о мостовима, тунелима и нестабилним теренима (БПМ,БПТ, ПНТ)	12,5
	1. Управљање БП о објектима (одржавање и допуна система, стручно кон.услуге, <i>SWOT</i> анализа постојећих инф.сист. развој – интеграција)	3,1
	2. База података о мостовима (методолошко-програмско унапређење, нови модули- сегменти, тест прегледи, израда правилника, експертске услуге)	4,5
	3. База података о нестабилним теренима (преглед, унос података, техничка контрола, стручне услуге)	1,2
	4. Прва фаза прегледа тунела и унос података у базу	1,2
	5. Оснивање сегмента базе података -потпорне и обложне конструкције, верификација и тест деоница	2,5
4.4.	База података о саобраћај. сигнализацији, пружним прелазима и опасним местима (БПСС, БППП, БПОМ)	11,5
	1. Унапређење методологије и ажурирање базе података о опасним местима-БПОМ	3,8
	2. База података –параметри/показатељи безбедности у саобраћају	2,1
	3. Иновирање методологије и ажурирање базе података о пружним прелазима	2,6
	4. Унапређење методологије и формирање базе података о саобраћајнојсигнализацији и опреми	3,0
4.5.	Консолидација, довођење у функционално стање и интеграција БП	7,5
	1. Израда солуција –кастомизација функција геопросторне базе	2,5
	2. Трошкови припреме структуре БП за миграцију у геопросторну базу	1,4
	3. Трошкови консолидације, обезбеђење функционалности постојећих БП, одржавање, лиценце, обука и експертске услуге)	3,6
5.	НАБАВКЕ МАЛЕ ВРЕДНОСТИ ЗА ОДРЖАВАЊЕ ОБЈЕКТА И ОПРЕМЕ СУИСС	7,5
5.1.	Надзорни-контролни центар	4,1
	1. Физичко обезбеђење објекта Газела	1,9
	2. Услуга одржавања надзорно – контролног центра-објекат	1,5

	„Газела“	
	3. Услуга одржавања БВК система пословног објекта „Газела“	0,7
5.2.	Локални-оперативни центар	3,4
	1. Одржавање опреме и објекта – локални и оперативни над. центар	3,4
6.	МОДЕРНИЗАЦИЈА И ОДРЖАВАЊЕ УИС У НАПЛАТИ ПУТАРИНЕ - АОП	12,5
6.1.	Одржавање управљачко информационих система у наплати путарине – АОП-а	2,5
6.2.	Проширење опреме управљачко информационих система у наплати путарине – АОП-а	3,0
6.3.	Модернизације управљачко информа. система у АОП-у, фаза1	7,0
6.2.	Пренете обавезе из претходне 2013. године	15,5
	1. Проширење елемената ИКС спољна опрема – фаза 1	3,9
	2. Интеграција ИКС у центру за контролу и управљање саоб. – фаза 3	3,5
	3. Одржавање постојећег ПМИС-а	2,7
	4. Одржавање и допуна система за управљање БП о објектима	0,3
	5. Тонери, кетрици и мастила	5,1
РЕКАПИТУЛАЦИЈА		
	НЕПЛАЋЕНЕ ОБАВЕЗЕ ИЗ 2013. године	
	ФУНКЦИОНАЛНЕ АКТИВНОСТИ СЕКТОРА	313,5
	ПРЕНЕТЕ ОБАВЕЗЕ ПО УГОВОРИМА ИЗ 2013. године	15,5
	УКУПНО	329,0

У Плану за 2014. годину предвиђено је за 37% више средстава од средстава предвиђених Планом из претходне године.

Разлози:

- Сектор за управљачко информационе систем у саобраћају у 2014. години преузеће нове ИТС системе примењене по први пут на путној мрежи Републике Србије и извршиће интеграцију и повезивање са постојећим ИТС системима у **јединствен систем управљања саобраћајем**:
 - ИТС систем за мониторинг, надзор и управљање саобраћајем –Зона Београд
 - ИТС систем за контролу и управљање саобраћајем и опремом у четири тунела на обилазници око Београда (Нова Стражевица, Стара Стражевица, Липак и Железник)
- У складу са Уредбом Владе Републике Србије и Решењем Министарства саобраћаја везаним за нову категоризацију државних путева, обавеза Јавног предузећа “Путеви Србије“ - Сектора за управљачко информационе системе и Сектора за одржавање државних путева I и II, у 2014.години је **израда новог Референтног система** (што подразумева значајне активности везане за постојеће базе података и снимања на терену).
- У складу са Законом о безбедности саобраћаја, обавеза надлежних институција је формирање државне **Јединствене базе података од значаја за безбедност саобраћаја**. Јавно предузеће “Путеви Србије“-Сектор за

управљачко информационе системе у саобраћају, поред МУП-а, Агенција за безбедност саобраћаја и Коридора Србије, је кључан партнер у реализацији овог пројекта. Пројекат координише Министарство саобраћаја и реализација је предвиђена у 2014. години.

План за 2014. Годину по кварталима:

(у милионима

динара)

Ред.бр	Опис	2014. План	I Квартал	II Квартал	III Квартал	IV Квартал
6.	УПРАВЉАЧКО ИНФОРМАЦИОНИ СИСТЕМИ У САОБРАЋАЈУ					
А)	Неплаћене обавезе из претходне год.					
Б)	Улагања у текућој години	329,0	66,5	98,0	98,0	66,5
6.1	ФУНКЦИОНАЛНЕ АКТИВНОСТИ	313,5	54,0	97,0	97,0	65,5
1.	СИСТЕМ ЗА МОНИТОРИНГ И УПРАВЉАЊЕ САОБРАЋАЈЕМ	73,0	11,0	25,0	25,0	12,0
2.	СИСТЕМ ЗА ОПСЕРВАЦИЈУ САОБРАЋАЈА И ИТС ОПРЕМА	127,0	20,0	40,0	40,0	27,0
3.	ТРОШКОВИ ИТ СИСТЕМА	39,5	10,0	10,0	10,0	9,5
4.	БАЗЕ ПОДАТАКА- ФУНКЦИОНАЛНОСТ, АЖУРИ РАЊЕ ИНТЕГРАЦИЈА	54,0	8,0	17,0	17,0	12,0
5.	НАБАВКЕ МАЛЕ ВРЕДНОСТИ ЗА ОДРЖАВАЊЕ ОБЈЕКТА И ОПРЕМЕ-СУИСС	7,5	2,0	2,0	2,0	1,5
6.	МОДЕРНИЗАЦИЈА И ОДРЖАВАЊЕ УИС НАПЛАТИ ПУТАРИНЕ – АОП	12,5	3,0	3,0	3,0	3,5
6.2	Пренете обавезе по уговорима из претходне године	15,5	12,5	1,0	1,0	1,0

7. ОБАВЕЗЕ ПО ОСНОВУ КРЕДИТА И ПДВ-а
985,8 милиона динара

Ова позиција улагања произлази из недостатка сопствених средстава за потребна улагања, што намеће потребу за задуживањем.

Односи се на обавезе према Фонду за развој Републике Србије, Панонској банци по рефинансираним кредитима, и отплате кредита по основу задужења код пословних банака (Војвођанска банка).

У 2014. години планира се отплата кредита у износу од **759,1 милиона динара**.

(у милионима динара)

Ред. бр.	Опис	Главница	Камата	Ануитет
	Обавезе према Фонду за развој Републике Србије	360,0		360,0
	Отплата кредита по основу задуживања код пословних банака (кредит од 4 милијарде динара)	265,0	53,3	318,3
	Обавезе према Панонској банци по рефинансираним кредитима (Лондонски клуб)	46,8	34,0	80,8
	УКУПНО:	671,8	87,3	759,1

Позиција 7.4. односи се на Обавезе по основу ПДВ-а и пореза на имовину, у износу од **226,7 милиона динара**.

Распоред улагања у 2014. години по кварталима:

(у милионима динара)

Ред. бр.	Опис	I квартал 2014.			II квартал 2014.			III квартал 2014.			IV квартал 2014.			ПЛАН 2014.		
		Главница	Камата	Ануитет	Главница	Камата	Ануитет	Главница	Камата	Ануитет	Главница	Камата	Ануитет	Главница	Камата	Ануитет
7.1.	Обавезе према Фонду за развој Републике Србије	90,0		90,0	90,0		90,0	90,0		90,0	90,0		90,0	360,0		360,0
7.2.	Обавезе према Панонској банци по рефинансираним кредитима				23,4	17,3	40,7				23,40	16,7	40,1	46,8	34,0	80,8
7.3.	Отплата кредита по основу задуживања код пословних банака (кредит од 4 милијарде динара)	66,3	16,5	82,8	66,2	14,6	80,8	66,3	12,2	78,5	66,2	10,0	76,2	265,0	53,3	318,3
	Укупно:	156,3	16,5	172,8	179,6	31,9	211,5	156,3	12,2	168,5	179,6	26,7	206,3	671,8	87,3	759,1

ОТПЛАТА КРЕДИТА

Из Закона о буџету РС за 2014. годину (Курс: 1 ЕУР = 118,8 динара, 1 УСД = 91,38 динара)

ОБАВЕЗЕ ПРЕМА ФОНДУ ЗА РАЗВОЈ

Ред. бр.	Опис	Датум доспећа	Главница	Камата	Ануитет	Главница	Камата	Ануитет
			(у ЕУР)			(у динарима)		
7.1.	Обавезе према Фонду за развој Републике Србије		3.030.303,03		3.030.303,03	360.000.000,00		360.000.000,00
		25.01.2014.	252.525,25		252.525,25	30.000.000,00		30.000.000,00
		25.02.2014.	252.525,25		252.525,25	30.000.000,00		30.000.000,00
		25.03.2014.	252.525,25		252.525,25	30.000.000,00		30.000.000,00
		25.04.2014.	252.525,25		252.525,25	30.000.000,00		30.000.000,00
		25.05.2014.	252.525,25		252.525,25	30.000.000,00		30.000.000,00
		25.06.2014.	252.525,25		252.525,25	30.000.000,00		30.000.000,00
		25.07.2014.	252.525,25		252.525,25	30.000.000,00		30.000.000,00
		25.08.2014.	252.525,25		252.525,25	30.000.000,00		30.000.000,00
		25.09.2014.	252.525,25		252.525,25	30.000.000,00		30.000.000,00
		25.10.2014.	252.525,25		252.525,25	30.000.000,00		30.000.000,00
		25.11.2014.	252.525,25		252.525,25	30.000.000,00		30.000.000,00
		25.12.2014.	252.525,25		252.525,25	30.000.000,00		30.000.000,00

ОБАВЕЗЕ ПРЕМА ПАНОНСКОЈ БАНЦИ

Ред. бр.	Опис	Датум доспећа	Главница	Камата	Ануитет	Главница	Камата	Ануитет
			(у УСД)			(у динарима)		
7.2.	Обавезе према Панонској банци по рефинансирањим кредитима (Лондонски клуб)		512.605,26	371.935,50	884.540,76	46.841.868,66	33.987.465,99	80.829.334,65
		01.05.2014.	256.302,63	189.783,32	446.085,95	23.420.934,33	17.342.399,78	40.763.334,11
		01.11.2014.	256.302,63	182.152,18	438.454,81	23.420.934,33	16.645.066,21	40.066.000,54

ОТПЛАТА КРЕДИТА ПО ОСНОВУ ЗАДУЖИВАЊА КОД ПОСЛОВНИХ БАНАКА (кредит од 4 милијарде динара)

Ред. бр.	Опис	Датум доспећа	Главница	Камата	Ануитет	Главница	Камата	Ануитет
			(у ЕУР)			(у динарима)		
7.3.	Отплата кредита по основу задуживања код пословних банака (кредит од 4 милијарде динара)					264.999.999,96	53.267.453,73	318.267.453,69
1.	Војвођанска Банка					264.999.999,96	53.267.453,73	318.267.453,69
	број кредита: 02/9093	01.01.2014.				22.083.333,33	5.948.268,52	28.031.601,85
		01.02.2014.				22.083.333,33	5.689.648,15	27.772.981,48
		01.03.2014.				22.083.333,33	4.905.444,45	26.988.777,78
		01.04.2014.				22.083.333,33	5.172.407,41	27.255.740,74
		01.05.2014.				22.083.333,33	4.755.277,78	26.838.611,11
		01.06.2014.				22.083.333,33	4.655.166,67	26.738.500,00
		01.07.2014.				22.083.333,33	4.254.722,22	26.338.055,55
		01.08.2014.				22.083.333,33	4.137.925,93	26.221.259,26
		01.09.2014.				22.083.333,33	3.879.305,56	25.962.638,89
		01.10.2014.				22.083.333,33	3.503.888,89	25.587.222,22
		01.11.2014.				22.083.333,33	3.362.064,82	25.445.398,15
		01.12.2014.				22.083.333,33	3.003.333,33	25.086.666,66

РЕКАПИТУЛАЦИЈА

Ред. бр.	Опис	Месец доспећа	у ЕУР			у динарима		
			Главница	Камата	Ануитет	Главница	Камата	Ануитет
7.3.	Отплата кредита по основу задуживања код пословних банака (кредит од 4 милијарде динара)					264.999.999,96	53.267.453,73	318.267.453,69
		I 2014.				22.083.333,33	5.948.268,52	28.031.601,85
		II 2014.				22.083.333,33	5.689.648,15	27.772.981,48
		III 2014.				22.083.333,33	4.905.444,45	26.988.777,78
		IV 2014.				22.083.333,33	5.172.407,41	27.255.740,74
		V 2014.				22.083.333,33	4.755.277,78	26.838.611,11
		VI 2014.				22.083.333,33	4.655.166,67	26.738.500,00
		VII 2014.				22.083.333,33	4.254.722,22	26.338.055,55
		VIII 2014.				22.083.333,33	4.137.925,93	26.221.259,26
		IX 2014.				22.083.333,33	3.879.305,56	25.962.638,89
		X 2014.				22.083.333,33	3.503.888,89	25.587.222,22
		XI 2014.				22.083.333,33	3.362.064,82	25.445.398,15
		XII 2014.				22.083.333,33	3.003.333,33	25.086.666,66

РЕКАПИТУЛАЦИЈА

Из Закона о буџету РС за 2014. годину (Курс: 1 ЕУР = 118,8 динара)

Ред. бр.	Опис	у ЕУР			у динарима		
		Главница	Камата	Ануитет	Главница	Камата	Ануитет
7.1.	Обавезе према Фонду за развој Републике Србије	3.030.303,03		3.030.303,03	360.000.000,00		360.000.000,00
7.3.	Отплата кредита по основу задуживања код пословних банака (кредит од 4 милијарде динара)				264.999.999,96	53.267.453,73	318.267.453,69
УКУПНО :		3.030.303,03		3.030.303,03	624.999.999,96	53.267.453,73	678.267.453,69

Из Закона о буџету РС за 2014. годину (Курс: 1 УСД = 91,38 динара)

Ред. бр.	Опис	у УСД			у динарима		
		Главница	Камата	Ануитет	Главница	Камата	Ануитет
7.2.	Обавезе према Панонској банци по рефинансираним кредитима (Лондонски клуб)	512.605,26	371.935,50	884.540,76	46.841.868,66	33.987.465,99	80.829.334,65
УКУПНО :		512.605,26	371.935,50	884.540,76	46.841.868,66	33.987.465,99	80.829.334,65

8. ТРОШКОВИ ЈП "ПУТЕВИ СРБИЈЕ"**2.242,5 милиона динара**

Распоред улагања у 2014. години:

(у милионима динара)

Ред. бр.	О П И С	ПЛАН 2014.
8.	ТРОШКОВИ ЈП "ПУТЕВИ СРБИЈЕ"	2.242,5
А)	Пренете обавезе из претходне године, које се плаћају у текућој години	32,1
Б)	Улагања у текућој години	2.210,4
8.1.	СТРУЧНЕ СЛУЖБЕ	2.210,4
	8.1.1. Трошкови зарада и накнада	1.531,6
	8.1.2. Трошкови материјала	90,4
	8.1.3. Трошкови производних услуга	173,3
	8.1.4. Нематеријални трошкови	210,0
	8.1.5. Набавка опреме	31,2
	8.1.6. Финансијски расходи	38,9
	8.1.7. Остали расходи	135,0

Детаљан распоред улагања за 2014. годину даје се у наредним табелама:



ТРОШКОВИ ЈП "ПУТЕВИ СРБИЈЕ"

(у милионима динара)

Поштомња у Програму	Опис	РЕАЛИЗАЦИЈА 2012.	РЕАЛИЗАЦИЈА 2013.	ПЛАН 2014.
8.	ТРОШКОВИ ЈП "ПУТЕВИ СРБИЈЕ"	2.290,2	2.231,6	2.242,5
А)	Пренете обавезе из претходне године, које се плаћају у текућој години	30,2	54,5	32,1
Б)	Улагања у текућој години	2.260,0	2.177,1	2.210,4
8.1.	СТРУЧНЕ СЛУЖБЕ	2.260,0	2.177,1	2.210,4
8.1.1.	Трошкови зарада и накнада	1.408,4	1.490,9	1.531,6
8.1.1.1.	Трошкови зарада и накнада зарада	1.251,0	1.351,0	1.374,4
8.1.1.2.	Трошкови накнада	35,7	28,5	26,5
	- по уговору о делу и осталим уговорима (вештачења)	35,7	20,0	20,2
	- по уговору о привременим и повременим пословима		8,5	6,3
8.1.1.3.	Трошкови накнада Надзорном одбору	8,4	5,0	4,7
8.1.1.4.	Остала лична примања запослених (брutto: отпремнине и јубиларне награде)	12,2	6,8	22,1
8.1.1.5.	Помоћ запосленима и породицама	2,4	2,6	3,0
8.1.1.6.	Накнаде трошкова запосленим	98,1	96,5	100,3
	- за превоз на посао и са посла	76,3	86,9	89,7
	- на службеном путу	21,8	9,6	10,6
8.1.1.7.	Остали лични расходи (стипендије)	0,6	0,5	0,6
8.1.2.	Трошкови материјала	150,2	95,5	90,4
8.1.2.1.	Трошак административног материјала	83,0	28,7	35,0
	- канцеларијски материјал и признанице	38,6	16,4	24,5
	- тонери и кетриди (пренете обавезе по уговору из 2012. године)			
	- тагови (продаја, дистрибуција, пуњење)		12,2	
	- штампани обрасци и признанице за потребе наплате путарине		2,2	
	- материјал за одржавање хигијене и за чишћење опреме и пословних зграда, папирна галантерија и корпоративни материјал	26,1	8,4	6,4
	- ауто гуме и амбалажа	3,7	3,7	3,9
	- остали трошкови материјала (транспортне кутије, џакови и кесе, израда печата, материјали за паковање)	0,2	0,2	0,2
8.1.2.2.	Трошак електричне енергије	2,3	4,3	5,4
8.1.2.3.	Трошак нафтних деривата (горива и мазива)	64,9	62,5	50,0
8.1.3.	Трошкови производних услуга	184,3	172,8	173,3
8.1.3.1.	Трошкови транспортних услуга (телефон, факс, интернет)	22,6	23,1	19,0
8.1.3.2.	Трошкови одржавања опреме	48,0	33,0	50,0
	- одржавање и прање возног парка	26,4	23,7	23,1
	- одржавање рачунара (пренете обавезе по уговору из 2012. године)			
	- трошкови одржавања пословних зграда и остале опреме	21,6	9,3	15,0
	- хитне занатске интервенције у објектима предузећа			3,6
	- дезинфекција, дезинсекција и дератизација пословних објеката			0,8
	- остали трошкови одржавања (телефонских централа и телефонске опреме, фотокопир апарата, агрегата и припадајућих инсталација, канцеларијске опреме - бројачице новца, рач.машине и сл.)			7,5
8.1.3.3.	Трошкови коришћења пословног простора	51,3	50,8	54,1
8.1.3.4.	Трошкови оглашавања, штампања билтена, проспекта, плаката	12,0	6,9	7,1
8.1.3.5.	Трошкови осталих услуга	50,4	59,0	43,1
	- комуналних услуга	2,9	3,0	3,1
	- трошкови услуга у промету (провизија)	47,5	56,0	40,1



Позиција у Програму	Опис	РЕАЛИЗАЦИЈА 2012.	РЕАЛИЗАЦИЈА 2013.	ПЛАН 2014.
8.1.4.	Нематеријални трошкови	178,3	148,4	210,0
8.1.4.1.	Трошкови непроизводних услуга	66,9	28,2	91,9
	- трошкови адвокатских услуга	2,7	2,7	1,9
	- трошкови вештачења		1,1	0,9
	- израда процене вредности основних средстава	11,7	2,5	12,0
	- трошкови ревизије финансијских извештаја или пословања	2,9	3,7	3,6
	- консултантске услуге	3,3	0,4	3,5
	- здравствене услуге	24,6	5,9	24,1
	- едукација, саветовања, семинари за запослене	6,2	3,8	6,5
	- услуге измена постојећих рачунарских софтвера	7,5		
	- услуге обезбеђења и чишћења пословних просторија	8,0	3,4	6,0
	- услуге обезбеђења пословних просторија		0,6	3,0
	- услуге чишћења пословних просторија		2,8	3,0
	- физичко обезбеђење тунела Стара Стражевица (пренете обавезе по уговору из 2012.)		2,6	3,0
	- физичко обезбеђење пословног објекта на обилазници код кружног тока		2,1	2,5
	- испитивање електроинсталација у објектима предузећа			
	- санација електричних инсталација ниског напона и система за сигнализацију пожара			16,1
	- испитивање отпора уземљења громобранских инсталација у објектима предузећа			0,5
	- адаптација простора архиве			2,5
	- остали трошкови непроизводних услуга (апликације корисничког сервиса за учеснике у саобраћају; увођење фиксне телефоније на ис Сириг, Змајево, Врбас, Инђија и Бешка; превентивни и периодични прегледи и испитивања опреме за рад - електрогромобранских инсталација; санација дотрајалих прозора и отклањање решетака, ради обезбеђења евакуационих пролаза, у приземљу у пословном објекту у ул.Љубе Чуле бр.5; прописани ватрени и два редовна шестомесечна сервиса противпожарних средстава, опреме и уређаја; одржавање и контрола унутрашње гасне инсталације и сервисирање гасних апарата у пословним објектима ЈППС - на Петшовом Брду, обилазници на кружном путу, одржавање заштите од механичких оштећења електричних каблова - каналаца, вођица, продужних каблова у канцеларијама ЈППС; услуге копирања)			8,8
8.1.4.2.	Трошкови репрезентације	11,8	5,4	8,0
	- угоститељске услуге		0,1	0,2
	- набавка воде и безалкохолних пића за запослене и остале		5,3	5,3
	- новогодишњи пакетићи за децу радника			2,5
8.1.4.3.	Трошкови премија осигурања возила и запослених	5,4	5,9	7,5
8.1.4.4.	Осигурање новца у транспорту	1,8	1,9	2,2
8.1.4.5.	Трошкови платног промета	35,5	41,7	43,0
8.1.4.6.	Трошкови чланарина (Приредна комора, Друштво за путеве Србије, ASECAP, IRF)	6,8	6,8	7,2
8.1.4.7.	Накнада за путеве приликом регистрације возила	5,8	4,5	6,1
8.1.4.8.	Остали нематеријални трошкови	44,3	54,0	44,1
	- републичка административна такса	22,1	33,2	26,6
	- тестирање и предумерација предмагнетисних картица	7,7		
	- учешће у финансирању зарада особа са инвалидитетом	5,5	7,1	6,6
	- трошкови претплате на часописе и стручне публикације	2,8	2,4	3,4
	- остали нематеријални трошкови (порез на имовину, порез на употребу, држање и ношење добара, трошкови паркинга...)	6,2	11,3	7,5

Позиција у Програму	Опис	РЕАЛИЗАЦИЈА 2012.	РЕАЛИЗАЦИЈА 2013.	ПЛАН 2014.
8.1.5.	Набавка опреме	19,7	8,8	31,2
	8.1.5.1. Опрема	19,7	8,8	31,2
	- канцеларијска опрема	18,9	5,3	11,7
	- клима уређаји за пословне просторије и кабине наплатних станица	0,8	2,7	2,0
	- набавка основних средстава за заштиту од пожара		0,8	1,5
	- набавка возила			10,0
	- остала опрема (рачунарска опрема за потребе Одељења за оперативну наплату путарине - Седишта Одсека за наплату путарине, Благајне; канцеларијски намештај за пословне просторије Предузећа; телефонски и факс апарати за пословне просторије и новизграђене наплатне станице; фотокопир апарати за чеонце наплатне станице и седишта одсека)			6,0
8.1.6.	Финансијски расходи	155,2	117,5	38,9
8.1.7.	Остали расходи	163,9	133,4	135,0
	8.1.7.1. Казне за привредне преступе и прекршаје	2,4	1,8	2,5
	8.1.7.2. Накнада штете трећим лицима	56,3	71,2	45,7
	8.1.7.3. Издаци за хуманитарне, образовне, спортске, научне и верске намене	3,2	0,8	1,3
	8.1.7.4. Расходи по основу судских спорова (судска извршења)	12,8	23,3	25,7
	8.1.7.5. Остали расходи	89,2	36,3	59,8
	- затезне камате			22,3
	- трошкови спорова		36,2	23,7
	- расходи камата по основу дужничко-поверљачких односа			11,5
	- остали непоменути расходи		0,1	2,3
Улазни ПДВ обрачунат на ситуације сектора у периоду од 01.07 - 31.12.2013.			9,8	

ПЛАН ЗА 2014. ГОДИНУ ПО КВАРТАЛИМА
ТРОШКОВИ ЈП "ПУТЕВИ СРБИЈЕ"

(у милионима динара)

Поштомба у Програму	Опис	ПЛАН 2014.	I квартал	II квартал	III квартал	IV квартал
8.	ТРОШКОВИ ЈП "ПУТЕВИ СРБИЈЕ"	2.242,5	573,23	560,92	543,35	565,04
A)	Пренете обавезе из претходне године, које се плаћају у текућој години	32,1	32,10			
B)	Улагања у текућој години	2.210,4	541,13	560,92	543,35	565,04
8.1.	СТРУЧНЕ СЛУЖБЕ	2.210,4	541,13	560,92	543,35	565,04
8.1.1.	Трошкови зарада и накнада	1.531,6	376,47	379,36	378,39	397,38
8.1.1.1.	Трошкови зарада и накнада зарада	1.374,4	342,71	344,08	342,63	345,02
8.1.1.2.	Трошкови накнада	26,5	6,63	6,63	6,63	6,63
	- по уговору о делу и осталим уговорима (вештачења)	20,2	5,05	5,05	5,05	5,05
	- по уговору о привременим и повременим пословима	6,3	1,58	1,58	1,58	1,58
8.1.1.3.	Трошкови накнада Надзорном одбору	4,7	1,17	1,17	1,17	1,17
8.1.1.4.	Остала лична примања запослених (брuto: отпремнине и jubиларне награде)	22,1	0,99	1,49	1,49	18,19
8.1.1.5.	Помоћ запосленима и породицама	3,0	0,75	0,75	0,75	0,75
8.1.1.6.	Накнаде трошкова запосленим	100,3	24,07	25,09	25,57	25,57
	- за превоз на посао и са посла	89,7	21,42	22,44	22,92	22,92
	- на службеном путу	10,6	2,65	2,65	2,65	2,65
8.1.1.7.	Остали лични расходи (стипендије)	0,6	0,15	0,15	0,15	0,15
8.1.2.	Трошкови материјала	90,4	22,60	22,60	22,60	22,60
8.1.2.1.	Трошак административног материјала	35,0	8,75	8,75	8,75	8,75
	- канцеларијски материјал и признанице	24,5	6,13	6,13	6,13	6,13
	- тонери и кетриди (пренете обавезе по уговору из 2012. године)					
	- тагови (продаја, дистрибуција, пуњење)					
	- штампани образци и признанице за потребе наплате путарине					
	- материјал за одржавање хигијене и за чишћење опреме и пословних зграда, папирна галантерија и корпоративни материјал	6,4	1,60	1,60	1,60	1,60
	- ауто гуме и амбалажа	3,9	0,98	0,98	0,98	0,98
	- остали трошкови материјала (транспортне кутије, џакови и кесе, израда печата, материјали за паковање)	0,2	0,05	0,05	0,05	0,05
8.1.2.2.	Трошак електричне енергије	5,4	1,35	1,35	1,35	1,35
8.1.2.3.	Трошак нафтних деривата (горива и мазива)	50,0	12,50	12,50	12,50	12,50
8.1.3.	Трошкови производних услуга	173,3	43,26	43,26	43,26	43,56
8.1.3.1.	Трошкови транспортних услуга (телефон, факс, интернет)	19,0	4,75	4,75	4,75	4,75
8.1.3.2.	Трошкови одржања опреме	50,0	12,50	12,50	12,50	12,50
	- одржавање и прање возног парка	23,1	5,78	5,78	5,78	5,78
	- одржавање рачунара (пренете обавезе по уговору из 2012. године)					
	- трошкови одржања пословних зграда и остале опреме	15,0	3,75	3,75	3,75	3,75
	- житне занатске интервенције у објектима предузећа	3,6	0,90	0,90	0,90	0,90
	- дезинфекција, дезинсекција и дератизација пословних објеката	0,8	0,20	0,20	0,20	0,20
	- остали трошкови одржања (телефонски центри и телефонске опреме, фотокопир апарата, агрегата и припадајућих инсталација, канцеларијске опреме - бројачице новца, рач. машине и сл.)	7,5	1,88	1,88	1,88	1,88
8.1.3.3.	Трошкови коришћења пословног простора	54,1	13,53	13,53	13,53	13,53
8.1.3.4.	Трошкови оглашавања, штампања билтена, проспекта, плаката	7,1	1,70	1,70	1,70	2,00
8.1.3.5.	Трошкови осталих услуга	45,1	10,78	10,78	10,78	10,78
	- комуналних услуга	3,1	0,76	0,76	0,76	0,76
	- трошкови услуга у промету (провизија)	40,1	10,02	10,02	10,02	10,02

Пошља у Програму	Опис	ПЛАН 2014.	I квартал	II квартал	III квартал	IV квартал
8.1.4.	Нематеријални трошкови	210,0	47,84	63,94	47,84	50,34
8.1.4.1.	Трошкови непроизводних услуга	91,9	18,94	35,04	18,94	18,94
	- трошкови адвокатских услуга	1,9	0,47	0,47	0,47	0,47
	- трошкови вештачења	0,9	0,23	0,23	0,23	0,23
	- израда процене вредности основних средстава	12,0	3,00	3,00	3,00	3,00
	- трошкови ревизије финансијских извештаја или пословања	3,6	0,90	0,90	0,90	0,90
	- консултантске услуге	3,5	0,87	0,87	0,87	0,87
	- здравствене услуге	24,1	6,03	6,03	6,03	6,03
	- едукација, саветовања, семинари за запослене	6,5	1,63	1,63	1,63	1,63
	- услуге измена постојећих рачунарских софтвера					
	- услуге обезбеђења и чишћења пословних просторија	6,0	1,50	1,50	1,50	1,50
	- услуге обезбеђења пословних просторија	3,0	0,75	0,75	0,75	0,75
	- услуге чишћења пословних просторија	3,0	0,75	0,75	0,75	0,75
	- физичко обезбеђење тунела Стара Стражевица (пренете обавезе по уговору из 2012.)	3,0	0,75	0,75	0,75	0,75
	- физичко обезбеђење пословног објекта на обилазници код кружног тока	2,5	0,63	0,63	0,63	0,63
	- испитивање електроинсталација у објектима предузећа					
	- санација електричних инсталација ниског напона и система за сигнализацију пожара	16,1		16,10		
	- испитивање отпора уземљена громобранских инсталација у објектима предузећа	0,5	0,13	0,13	0,13	0,13
	- адаптација простора архиве	2,5	0,63	0,63	0,63	0,63
	- остали трошкови непроизводних услуга (апликације юристичког сервиса за учеснике у саобраћају, увођење фиксне телефоније на ке Сирин, Змајево, Ербас, Инђија и Бишка, превентивни и периодични прегледи и испитивања опреме за рад - електрогромобранских инсталација, санација потрајалих прозора и отклањање решетака, ради обезбеђења евакуационих пролаза, у привезу у пословном објекту у ул.Љубе Чуле бр.5; прописани ватрени и два редовна шестомесечна сервиса противпожарних средстава, опреме и уређаја; одржавање и контрола унутрашње гасне инсталације и сервисирање гасних апарата у пословним објектима ЈППС - на Петловом Брду, обилазници на кружном путу, одржавање заштите од механичких оштећења електричних каблова - каналица, вођица, проужних каблова у канцеларијама ЈППС; услуге копирања)	8,8	2,20	2,20	2,20	2,20
8.1.4.2.	Трошкови репрезентације	8,0	1,38	1,38	1,38	3,88
	- угоститељске услуге	0,2	0,05	0,05	0,05	0,05
	- набавка воде и безалкохолних пића за запослене и остале	5,3	1,33	1,33	1,33	1,33
	- новогодишњи пакетићи за децу радника	2,5				2,50
8.1.4.3.	Трошкови премија осигурања возила и запослених	7,5	1,88	1,88	1,88	1,88
8.1.4.4.	Осигурање новца у транспорту	2,2	0,55	0,55	0,55	0,55
8.1.4.5.	Трошкови платног промета	43,0	10,75	10,75	10,75	10,75
8.1.4.6.	Трошкови чланарина (Привредна комора, Друштво за путеве Србије, ASECAP, IRF)	7,2	1,79	1,79	1,79	1,79
8.1.4.7.	Накнада за путеве приликом регистрације возила	6,1	1,53	1,53	1,53	1,53
8.1.4.8.	Остали нематеријални трошкови	44,1	11,03	11,03	11,03	11,03
	- републичка административна такса	26,6	6,65	6,65	6,65	6,65
	- тестирање и предумерација предмагнетисних картица					
	- учешће у финансирању зарада особа са инвалидитетом	6,6	1,65	1,65	1,65	1,65
	- трошкови претплате на часописе и стручне публикације	3,4	0,85	0,85	0,85	0,85
	- остали нематеријални трошкови (порез на имовину, порез на употребу, држање и ношење добара, трошкови паркинга...)	7,5	1,88	1,88	1,88	1,88



Позиција у Програму	Опис	ПЛАН 2014.	I квартал	II квартал	III квартал	IV квартал
8.1.5.	Набавка опреме	31,2	7,80	7,80	7,80	7,80
8.1.5.1.	Опрема	31,2	7,80	7,80	7,80	7,80
	- канцеларијска опрема	11,7	2,93	2,93	2,93	2,93
	- клима уређаји за пословне просторије и кабине наплатних станица	2,0	0,50	0,50	0,50	0,50
	- набавка основних средстава за заштиту од пожара	1,5	0,38	0,38	0,38	0,38
	- набавка возила	10,0	2,50	2,50	2,50	2,50
	- остала опрема (рачунарска опрема за потребе Одељења за оперативну наплату путарине - Седишта Одсека за наплату путарине, Благајне; канцеларијски намештај за пословне просторије Предузећа, телефонски и факс апарати за пословне просторије и новостројене наплатне станице; фотокопир апарати за чеонце наплатне станице и седишта одсека)	6,0	1,50	1,50	1,50	1,50
8.1.6.	Финансијски расходи	38,9	9,73	9,73	9,73	9,73
8.1.7.	Остали расходи	135,0	33,43	34,23	33,73	33,63
8.1.7.1.	Казне за привредне преступе и прекршаје	2,5	0,63	0,63	0,63	0,63
8.1.7.2.	Накнада штете трећим лицима	45,7	11,43	11,43	11,43	11,43
8.1.7.3.	Издаци за хуманитарне, образовне, спортске, научне и верске намене	1,3		0,80	0,30	0,20
8.1.7.4.	Расходи по основу судских спорова (судска извршења)	25,7	6,43	6,43	6,43	6,43
8.1.7.5.	Остали расходи	59,8	14,95	14,95	14,95	14,95
	- затезне камате	22,3	5,58	5,58	5,58	5,58
	- трошкови спорова	23,7	5,93	5,93	5,93	5,93
	- расходи камата по основу дужничко-поверљивачких односа	11,5	2,88	2,88	2,88	2,88
	- остали непоменути расходи	2,3	0,58	0,58	0,58	0,58

Здравствене услуге**24,1 милиона динара**

Обухватају следеће:

- Акт о процени ризика на радним местима: 0,8 милиона динара
- Периодична испитивања услова радне околине, лекарски прегледи запослених, са стручним налазом и оценом службе медицине рада, и оспособљавање за пружање прве помоћи, спасавање и евакуацију у случају опасности: 1,0 милиона динара
- Систематски прегледи запослених са свим индикованим прегледима: 16,0 милиона динара
- Санитарни (шестомесечни) прегледи спремачица, услужних радника 0,3 милиона динара
- Бањски опоравак и здравствена рехабилитација запослених, на основу члана 41. Колективног уговора ЈП „Путеви Србије“; 6,0 милиона динара

Правни основ:

- Закон о безбедности и здрављу на раду (чл. 13, 15, 37. и 54.)
- Правилник о начину и поступку процене ризика на радном месту и у радној околини („Сл.гласник РС“ бр.72/06) (чл. 15)
- Акт о процени ризика у ЈП „Путеви Србије“ (I бр. 953-11147 од 28.11.2008.)
- Правилник о поступку прегледа и испитивања опреме за рад и испитивања услова радне околине („Сл.гласник РС“ бр.94/06 и 108/06)
- Колективни уговор за ЈП „Путеви Србије“ (чл. 39. и 41.)

Трошкови репрезентације**8,0 милиона динара**

Обухвата трошкове угоститељских услуга у износу од 0,2 милиона динара, трошкове снабдевања пијаћом водом и безалкохолним пићима запослених инксаната, контролора и радника обезбеђења (760 радника) на 38 наплатних станица широм Србије, и осталих у износу 5,3 милиона динара и новогодишње пакетиће за децу радника у износу од 2,5 милиона динара. .

Трошкови коришћења пословног простора**54,1 милиона динара**

Обухвата коришћење пословних просторија у улицама Булевар краља Александра, Влајковићевој, Љубе Чупе, као и закуп у Устаничкој (згради Беомедицине), на обилазници, закуп склоништа на Новом Београду које служи за архивирање пословне документације, и закуп магацина за складиштење ТАГ-ова и ситног инвентара.

Набавка возила**10,0 милиона динара**

У 2014. години планира се продаја отписаних возила (104 возила) и куповина нових, при чему наплаћена вредност од продаје возила ће се користити за куповину истих.

Планирана је набавка возила до 2000 ссм за обављање редовних послова надзорним органима, запосленима на пословима прикупљања података са наплатних станица и удаљених бројача саобраћаја и контролорима наплате путарине.

9. СИСТЕМ НАПЛАТЕ ПУТАРИНЕ**863,1 милиона динара**

Распоред улагања у 2014. години:

(у милионима динара)

Ред. бр.	Опис	План 2014.
9.	СИСТЕМ НАПЛАТЕ ПУТАРИНЕ	863,1
А)	Пренете обавезе из претходне године, које се плаћају у текућој	43,1
Б)	Улагања у текућој години	820,0

Детаљан распоред улагања у 2014. години даје се у наредним табелама.

Апропријација - Опис		План 2013.г.	Реали- зација 31.12.2013	План 2014.г.
9	СИСТЕМ НАПЛАТЕ ПУТАРИНЕ	624,40	613,80	
А)	ПРЕНЕТЕ ОБАВЕЗЕ ИЗ 2013. ГОДИНЕ	74,70	74,70	
Б)	УЛАГАЊЕ У 2014. ГОДИНИ	549,70	539,10	820,0
9.1.	Трошкови материјала	65,0	72,0	73,7
9.1.1.	ТРОШКОВИ ОСТАЛОГ МАТЕРИЈАЛА (РЕЖИЈСКОГ)	0,1	0,1	1,1
	Приручне прве помоћи – ормарићи за наплатне станице	0,1	0,1	0,1
	Заштитне кутије и носачи за ТАГ-ове			1,0
9.1.2.	ТРОШКОВИ ТЕКУЋЕГ И ИНВЕСТИЦИОНОГ ОДРЖАВАЊА ОПРЕМЕ	15,9	14,2	16,6
	Резервни делови, ситан инвентар, потрошни браварско-домарски материјал, електроматеријал и алат за техничку службу	7,5	6,8	8,0
	Одржавање вертикалне светлосне сигнализације	2,0	2,0	3,0
	Ажурирање табли – ценовника на наплатним станицама	1,0		2,0
	Одржавање и чишћење надстрешница на наплатним станицама	5,4	5,4	3,6
9.1.3.	УТРОШЕНИ АДМИНИСТРАТИВНИ МАТЕРИЈАЛ	49,0	57,7	38,0
	Папирне магнетне картице (30.000.000 комада)	26,4	32,2	30,0
	Тагови (набавна вредност-обрачунски трошак)	20,0	22,9	
	Штампани обрасци и признанице	2,2	2,2	3,0
	Материјал за колор штампаче за бесплатне и преплатне картице	0,4	0,4	3,0
	Рекламни материјал за електронску наплату путарине			2,0
9.1.4.	ОСТАЛИ ТРОШКОВИ МАТЕРИЈАЛА			18,0
	Радне униформе			15,0
	ХТЗ опрема за техничку службу			3,0
9.2.	Трошкови производних услуга	163,0	168,4	185,6
9.2.1.	ТРОШКОВИ ОДРЖАВАЊА ОПРЕМЕ	163,0	168,4	185,6
	Редовно одржавање система за наплату путарине	145,0	150,7	161,0
	Одржавање система видео надзора	8,0	8,1	8,0
	Одржавање опреме за пренос података оптичким каблом	0,8	0,5	2,0
	Санација оштећења и адаптирање пословних просторија			3,5
	Темељно вишефазно хидродинамичко прање и чишћење кабина, платоа-острва, заштитне ограде и коловоза на наплатним станицама	3,4	3,4	3,4
	Одржавање и сервисирање блиндираних каса	0,1		0,1
	Одржавање мониторинг центар и алармног система	0,4	0,4	1,0
	Преднумерација нових 30 милиона предмагнетисаних картица	2,8	2,8	3,6
	Тестирање 30 милиона картица, намотавање на хилзне и паковање у фолију	2,5	2,5	3,0

9.3.	Нематеријални трошкови	3,8	3,1	3,8
9.3.1.	ТРОШКОВИ НЕПРОИЗВОДНИХ УСЛУГА	3,8	3,1	3,8
	Кондиционо гађање	0,2	0,2	0,2
	Пренос података са наплатних станица оптичким каблом	3,6	2,9	3,6
9.4.	Набавка опреме	33,1	12,5	81,7
9.4.1.	ОПРЕМА	33,1	12,5	81,7
	Видео опрема за контролу видео надзором на новоизграђеним наплатним станицама на деоници Београд-Суботица: НС Ковиљ, НС Марадик, НС Нови Сад-југ, НС Нови Сад-север	18,0	0,9	18,0
	Возни парк -набавка четири комби возила за превоз радника до наплатних станица: Ниш и Дољевац 1 комби возило, Бубањ Поток, Траншпед и Врчин 1 комби возило, Шид, Рума и Шимановци 1 комби возило, Стара Пазова и Сириг 1 комби возило			15,0
	Светлећи панои-ценовници за затворени систем наплате на наплатним станицама на деоници Стара Пазова-Сириг			3,0
	Набавка 3 агрегата за нове наплатне станице на деоници Београд-Суботица: наплатна станица Марадик и Ковиљ, Нови Сад југ и Нови Сад север	7,4	7,4	14,0
	Грејна тела за наплатне станице			0,4
	Столице за инкасанте			3,0
	Ормарићи за инкасанте			3,0
	Канте за смеће на наплатним станицама			0,3
	Касе за кључеве и оружје			0,3
	Касе за новац и сигурносни ормани за наплатне станице на новоизграђеним наплатним станицама Београд-Суботица	2,0	0,5	2,0
	Опрема за мониторинг центар			1,0
	Средства радио везе за службу контроле и обезбеђења			3,0
	Закуп антенског стуба за радио репетитор службе обезбеђења			0,7
	Бројачице, детектори за новац за новоизграђене наплатне станице на деоници Београд-Суботица	0,4	0,4	0,4
	Фиоке са чврстим дисковима за архивирање видео снимка			3,0
	Аларми, "паник" тастери, рефлектори, вибро сензори и сензори детекције отварања касе, врата и прозора			2,0
	Врећице за новац и ПВЦ сигурносне везице	0,3	0,3	0,4
	Опрема за позивни центар у корисничком сервису у згради "Беомедицина"	2,0		2,0
	Вакум цеви за транспорт новца на физички раздвојеним наплатним станицама Нови сад југ			3,0
	Осветљење на надстрешницама на новоизграђеним наплатним станицама			3,6
	Намештај по мери за наплатне станице и пословне просторије	3,0	3,0	3,6
9.5.	МОДЕРНИЗАЦИЈА НАПЛАТЕ ПУТАРИНЕ	284,8	283,1	475,2
9.5.1.	СПЕЦИФИЧНА ОПРЕМА	17,0		21,6
	Повезивање свих наплатних станица путем оптичког кабла	17,0		18,0
	Опрема за мерење тежине возила у покрету при категоризацији возила на наплати путарине			3,6

9.5.2. СИСТЕМ НАПЛАТЕ ПУТАРИНЕ	185,5	212,1	391,0
Завршетак модернизације система за наплату путарине на наплатним станицама (Уговор бр. 454-01-134 од 06.02.2004.г.):	100,0	113,3	138,0
<ul style="list-style-type: none"> • Ниш, (10 кабина + 7 комплета опрема + инсталација система) 2013.г. и 2014.г. • Појате, (3 кабине + 3 комплета опреме + инсталација система), 2013.г. и 2014.ф. • Врчин, (2 кабине + 4 комплета опреме + инсталација система), 2014.г. • Траншпед, (2 кабине + 4 комплета опреме + инсталација система), 2013.г. • Београд, (14 кабина + 12 комплета опреме + инсталација система), 2013.г. • Стара Пазова (4 кабине + 7 комплета опреме + инсталација система) 2014.г. • Сириг (5 кабина + 6 комплета опреме + инсталација система) 2014.г. 			
Успостављање система наплате путарине на новоизграђеним наплатним станицама Инђија, Бешка и Хоргош (Уговор бр. 454-127 од 21.02.2012.г.):	13,9	17,4	16,0
Додатни радови на модернизацији наплате путарине (Уговор бр. 454-86 од 07.03.2013.г.):			
-повећање квалитета опреме система за наплату путарине, услед преласка на Инокс технологију, уместо црног лима доле наведени делови су рађени у инокс технологији:			
<ul style="list-style-type: none"> • ормани дистрибутера у кабинама, • стубови камера на наплатним острвима, • стубови дисплеја на наплатним острвима; 			
-измене услед пројектантских решења у грађевинском пројекту реконструкције наплатних станица (уграђња додатних анкера за инсталацију опреме),			
-радови настали услед убрзаног увођења система за ЕНП (поновна инсталација система за наплату путарине у 13 кабина јер је због убрзаног увођења, ЕНП систем уграђен у старе кабине);	71,6	81,4	22,0
-радови на изради локалне рачунарске мреже наплатних станица (на одређеним наплатним станицама због конфигурације истих постојала је потреба повезивања оптичким каблом);			
-додатна испорука оптичких стубова-категоризатора возила (од инсталације система за наплату путарине до данас замењено је 56 комплета категоризатора због оштећења од стране возила, и то: 35 предајних и 21 пријемних категоризатора);			
-радови на изради пројеката изведеног стања за наплату путарине (због приличних одступања од главног пројекта, пројекти изведеног стања морају бити детаљно урађени односно прилагођени конфигурацији наплатних станица)			
Увођење затвореног система наплате на деоници Стара Пазова - Сириг, модификовањем отвореног система на наплатним станицама Стара Пазова, Инђија, Бешка и Сириг и опремањем нових н.с Ковиљ и Марадик			172,0
Инсталација променљиве вертикалне сигнализације			3,0
Увођење отвореног система наплате на новој наплатној станици Прешево (8 канала / 7 кабина)			40,0
9.5.3. ОБЈЕКТИ НАПЛАТЕ ПУТАРИНЕ	82,3	71,0	62,6
Израда надстрешница на наплатној станици Траншпед - лева страна 1 кабина, десна страна 1 кабина	8,0	8,0	
Израда надстрешница на наплатној станици Стара Пазова за 2 нова канала			8,0
Радови на изградњи мокрих чворова и бушењу бунара на наплатним станицама Дољевац село, Брестовац и Прешево	1,2	1,2	8,0
Израда надстрешница на новим наплатним станицама Нови Сад-југ лева страна 3 кабине, десна страна 6 кабина, Нови Сад-север лева страна 2 кабине, десна страна 2 кабине	63,4	52,1	
Израда 2 објеката са мокрим чвором и климатизацијом, за пословође и инксанте, и смештај каса и опреме на новоизграђеним наплатним станицама	6,4	6,4	
Израда 2 објеката са мокрим чвором и климатизацијом, за пословође и инксанте, и смештај каса и опреме на новоизграђеним наплатним станицама Прешево и Н.Сад југ			8,0
Адаптирање пословних просторија за кориснички сервис у згради Беомедицине	3,3	3,3	
Контејнер са термоизолацијом за рад пословођа на нс Нови Сад север (Монтажно демонтажни објекат на н.с. Нови Сад север)			3,6
Реконструкција наплатне станице Врчин леве и десне стране (платоа, острва и коловоза на каналима за наплату)			3,0
Израда надстрешница на наплатној станици Прешево (8 канала)			32,0

Распоред улагања у 2014. години по кварталима:

		(у милионима динара)				
Апропријација - Опис		План 2014.г.	I-III	IV-VI	VII-IX	X-XII
9	СИСТЕМ НАПЛАТЕ ПУТАРИНЕ	820,0	310,6	264,9	173,1	71,4
9.1.	Трошкови материјала	73,7	8,0	17,4	31,3	17,0
9.1.1.	ТРОШКОВИ ОСТАЛОГ МАТЕРИЈАЛА (РЕЖИЈСКОГ)	1,1	0,5	0,6		
	Приручне прве помоћи – ормарићи за наплатне станице	0,1		0,1		
	Заштитне кутије и носачи за ТАГ-ове	1,0	0,5	0,5		
9.1.2.	ТРОШКОВИ ТЕКУЋЕГ И ИНВЕСТИЦИОНОГ ОДРЖАВАЊА ОПРЕМЕ	16,6	3,5	5,8	5,3	2,0
	Резервни делови, ситан инвентар, потрошни браварско-домарски материјал, електроматеријал и алат за техничку службу	8,0	2,0	2,0	2,0	2,0
	Одржавање вертикалне светлосне сигнализације	3,0	1,5		1,5	
	Ажурирање табли – ценовника на наплатним станицама	2,0		2,0		
	Одржавање и чишћење надстрешница на наплатним станицама	3,6		1,8	1,8	
9.1.3.	УТРОШЕНИ АДМИНИСТРАТИВНИ МАТЕРИЈАЛ	38,0	4,0	3,0	16,0	15,0
	Папирне магнетне картице (30.000.000 комада)	30,0			15,0	15,0
	Штампани обрасци и признанице	3,0	1,0	1,0	1,0	
	Материјал за колор штампаче за бесплатне и преплатне картице	3,0	3,0			
	Рекламни материјал за електронску наплату путарине	2,0		2,0		
9.1.4.	ОСТАЛИ ТРОШКОВИ МАТЕРИЈАЛА	18,0		8,0	10,0	
	Радне униформе	15,0		5,0	10,0	
	ХТЗ опрема за техничку службу	3,0		3,0		
9.2.	Трошкови производних услуга	185,6	44,5	47,7	47,7	45,7
9.2.1.	ТРОШКОВИ ОДРЖАВАЊА ОПРЕМЕ	185,6	44,5	47,7	47,7	45,7
	Редовно одржавање система за наплату путарине	161,0	40,2	40,2	40,3	40,3
	Одржавање система видео надзора	8,0	2,0	2,0	2,0	2,0
	Одржавање опреме за пренос података оптичким каблом	2,0	0,5	0,5	0,5	0,5
	Санација оштећења и адаптирање пословних просторија	3,5		1,2	1,2	1,1
	Темељно вишефазно хидродинамичко прање и чишћење кабина, платоа-острва, заштитне ограде и коловоза на наплатним станицама	3,4		1,7	1,7	
	Одржавање и сервисирање блиндираних каса	0,1		0,1		
	Одржавање мониторинг центар и алармног система	1,0	0,2	0,3	0,3	0,2
	Преднумерација нових 35 милиона предмагнетисаних картица	3,6	0,9	0,9	0,9	0,9
	Тестирање 35 милиона картица, намотавање на хилзне и паковање у фолију	3,0	0,7	0,8	0,8	0,7

9.3. Нематеријални трошкови	3,8	0,9	1,0	0,9	1,0
9.3.1. ТРОШКОВИ НЕПРОИЗВОДНИХ УСЛУГА	3,8	0,9	1,0	0,9	1,0
Кондиционо гађање	0,2		0,1		0,1
Пренос података са наплатних станица оптичким каблом Београд-Шид	3,6	0,9	0,9	0,9	0,9
9.4. Набавка опреме	81,7	36,1	27,7	14,7	3,2
9.4.1. ОПРЕМА	81,7	36,1	27,7	14,7	3,2
Видео опрема за контролу видео надзором на новоизграђеним наплатним станицама на деоници Београд-Суботица: НС Ковиљ, НС Марадик, НС Нови Сад-југ, НС Нови Сад-север	18,0	10,0	4,0	4,0	
Возни парк -набавка четири комби возила за превоз радника до наплатних станица: Ниш и Дољевац 1 комби возило, Бубањ Поток, Траншпед и Врчин 1 комби возило, Шид, Рума и Шимановци 1 комби возило, Стара Пазова и Сириг 1 комби возило	15,0	7,5	7,5		
Светлећи панои-ценовници за затворени систем наплате на наплатним станицама на деоници Стара Пазова-Сириг	3,0		1,0	1,0	1,0
Набавка 3 агрегата за нове наплатне станице на деоници Београд-Суботица: наплатна станица Марадик и Ковиљ, Нови Сад југ и Нови Сад север	14,0	4,0	5,0	5,0	
Грејна тела за наплатне станице	0,4	0,2			0,2
Столице за инкасанте	3,0	1,5	1,5		
Ормарићи за инкасанте	3,0	1,5	1,5		
Канте за смеће на наплатним станицама	0,3	0,1	0,1	0,1	
Касе за кључеве и оружје	0,3	0,3			
Касе за новац и сигурносни ормани за наплатне станице на новоизграђеним наплатним станицама Београд-Суботица	2,0	1,0	1,0		
Опрема за мониторинг центар	1,0	1,0			
Средства радио везе за службу контроле и обезбеђења	3,0	3,0			
Закуп антенског стуба за радио репетитор службе обезбеђења	0,7	0,2	0,2	0,2	0,1
Бројачице, детектори за новац за новоизграђене наплатне станице на деоници Београд-Суботица	0,4	0,1	0,1	0,1	0,1
Фиоке са черстим дисковима за архивирање видео снимка	3,0		1,5	1,5	
Аларми, "паник" тастери, рефлектори, вибро сензори и сензори детекције отварања капа, врата и прозора	2,0		1,0	1,0	
Врећице за новац и ПВЦ сигурносне везице	0,4	0,4			
Опрема за позивни центар у корисничком сервису у згради "Беомедицина"	2,0	2,0			
Вакум цеви за транспорт новца на физички раздвојеним наплатним станицама Нови сад југ	3,0	1,5	1,5		
Осветљење на надстрешницама на новоизграђеним наплатним станицама	3,6	0,9	0,9	0,9	0,9
Намештај по мери за наплатне станице и пословне просторије	3,6	0,9	0,9	0,9	0,9

9.5. МОДЕРНИЗАЦИЈА НАПЛАТЕ ПУТАРИНЕ	475,2	221,1	171,1	78,5	4,5
9.5.1. СПЕЦИФИЧНА ОПРЕМА	21,6	4,5	8,1	4,5	4,5
Повезивање свих наплатних станица путем оптичког кабла	18,0	4,5	4,5	4,5	4,5
Опрема за мерење тежине возила у покрету при категоризацији возила на наплати путарине	3,6		3,6		
9.5.2. СИСТЕМ НАПЛАТЕ ПУТАРИНЕ	391,0	198,0	143,0	50,0	
Завршетак модернизације система за наплату путарине на наплатним станицама (Уговор бр. 454-01-134 од 06.02.2004.г.):					
• Ниш, (10 кабина + 7 комплета опрема + инсталација система)					
• Појате, (3 кабине + 3 комплета опреме + инсталација система)					
• Врчин, (2 кабине + 4 комплета опреме + инсталација система),					
• Стара Пазова (4 кабине + 7 комплета опреме + инсталација система)					
• Сириг (5 кабина + 6 комплета опреме + инсталација система)					
Успостављање система наплате путарине на новоизграђеним наплатним станицама Инђија, Бешка и Хоргош (Уговор бр. 454-127 од 21.02.2012.г.):	138,0	70,0	50,0	18,0	
Додатни радови на модернизацији наплате путарине (Уговор бр. 454-86 од 07.03.2013.г.):					
-повећање квалитета опреме система за наплату путарине, услед преласка на Инокс технологију, уместо црног лима доле наведени делови су рађени у иннокс технологији:					
• ормани дистрибутера у кабинама,					
• стубови камера на наплатним острвима,					
• стубови дисплејева на наплатним острвима;					
-измене услед пројектантских решења у грађевинском пројекту реконструкције наплатних станица (уградња додатних анкера за инсталацију опреме),					
-радови настали услед убрзаног увођења система за ЕНП (поновна инсталација система за наплату путарине у 13 кабина јер је због убрзаног увођења, ЕНП систем уграђен у старе кабине);	22,0	11,0	11,0		
-радови на изради локалне рачунарске мреже наплатних станица (на одређеним наплатним станицама због конфигурације истих постојала је потреба повезивања оптичким каблом);					
-додатна испорука оптичких стубова-категоризатора возила (од инсталације система за наплату путарине до данас замењено је 56 комплета категоризатора због оштећења од стране возила, и то: 35 предајних и 21 пријемних категоризатора);					
-радови на изради пројеката изведеног стања за наплату путарине (због приличних одступања од главног пројекта, пројекти изведеног стања морају бити детаљно урађени односно прилагођени конфигурацији наплатних станица)					
Увођење затвореног система наплате на деоници Стара Пазова - Сириг, модификовањем отвореног система на наплатним станицама Стара Пазова, Инђија, Бешка и Сириг и опремањем нових н.с Ковиљ и Марадик	172,0	100,0	50,0	22,0	
Инсталација променљиве вертикалне сигнализације	3,0	1,0	2,0		
Увођење отвореног система наплате на новој наплатној станици Прешево (8 канала / 7 кабина)	40,0		30,0	10,0	
9.5.3. ОБЈЕКТИ НАПЛАТЕ ПУТАРИНЕ	62,6	18,6	20,0	24,0	
Израда надстрешница на наплатној станици Стара Пазова за 2 нова канала	8,0	8,0			
Радови на изградњи мокрих чворова и бушењу бунара на наплатним станицама Дољевац село, Брестовац и Прешево	8,0		4,0	4,0	
Израда 2 објеката са мокрим чвором и климатизацијом, за пословође и инксанте, и смештај каса и опреме на новоизграђеним наплатним станицама Прешево и Н.Сад југ	8,0	4,0		4,0	
Контејнер са термоизолацијом за рад пословођа на нс Нови Сад север (Монтажно демонтажни објекат на н.с. Нови Сад север)	3,6	3,6			
Реконструкција наплатне станице Врчин леве и десне стране (платоа, острва и коловоза на каналима за наплату)	3,0	3,0			
Израда надстрешница на наплатној станици Прешево (8 канала)	32,0		16,0	16,0	

10. ПРОГРАМИ КВАЛИТЕТА**7,0 милиона динара**

Спецификација улагања је следећа:

Активност	Планира се	Вредност
1. Увођење система квалитета у оквиру одбора за квалитет	5 седница Екстерни консултант	100,000.00
2. Трошкови ангажовања и сарадње референтних лабораторија	1. Испитивање отпорности на трајну деформацију према EN12697-22 – опит точком, узорци припремљени у лабораторији	800,000.00
	2. Испитивање отпорности на трајну деформацију према EN12697-22 – опит точком, кернови из коловоза	600,000.00
	3. Анализа асфалтне мешавине, сет стандарда	600,000.00
	4. Испитивање крутости према EN12697-26, кернови из коловоза	600,000.00
	5. Испитивање битумена, EN1427 и EN1426	300,000.00
	6. Испитивање битумена комплет према EN14023 и EN12591	300,000.00
	7. Испитивање трајне деформације једноаксијалном компресијом према EN12697-25	400,000.00
	8. Испитивање отпорности на замор према EN12697-26, призматичне гредице	300,000.00
3. Трошкови провере квалитета изведених радова употребом мобилне лабораторије	Институт за испитивање материјала ИМС	1,500,000.00
4. Трошкови провере квалитета изведених радова у гарантном року	Одељење квалитета у сарадњи са “Заводом за вештачење” Београд	1,500,000.00
Укупно планирано:		7,000,000.00

11. ИЗГРАДЊА, РЕКОНСТРУКЦИЈА И РЕХАБИЛИТАЦИЈА**ИЗ СРЕДСТАВА ИНО-ЗАЈМОВА****6.186,9 милиона динара**

Детаљна спецификација улагања по путним правцима, врсти радова и извору финансирања (ино-банке) дата је у табелама које су саставни део образложења расхода у оквиру ИЗГРАДЊЕ, РЕКОНСТРУКЦИЈЕ И РЕХАБИЛИТАЦИЈЕ (позиција 4. и 11.).

5. БИЛАНСИ ЗА 2014. ГОДИНУ

5.1. Биланс стања (план 31.12.2014, кварталне пројекције)

БИЛАНС СТАЊА на дан 31.12.2014. године

тачка 5.1.

(у милионима динара)

Група рачуна, рачун	ПОЗИЦИЈА	АОП	ИЗНОС			
			План 31.03.2014.	План 30.06.2014.	План 30.09.2014.	План 31.12.2014.
1	2	3	5	6	7	8
	АКТИВА					
	А. СТАЛНА ИМОВИНА (002+003+004+005+009)	001	459.492,6	459.862,6	460.254,8	463.775,1
00	I. НЕУПЛАЋЕН УПИСАНИ КАПИТАЛ	002				
012	II. GOODWILL	003				
01 без 012	III. НЕМАТЕРИЈАЛНА УЛАГАЊА	004	16,3	22,0	22,0	20,0
	IV. НЕКРЕТНИНЕ, ПОСТРОЈЕЊА, ОПРЕМА И БИОЛОШКА СРЕДСТВА (006+007+008)	005	459.476,3	459.840,6	460.232,8	463.755,1
020,022,023,026,027(део), ...	1. Некретнине, постројења и опрема	006	459.476,3	459.840,6	460.232,8	463.755,1
024,027(део),028(део)	2. Инвестиционе некретнине	007				
021,025,027део, 028део	3. Биолошка средства	008				
	IV. ДУГОРОЧНИ ФИНАНСИЈСКИ ПЛАСМАНИ (010-011)	009				
030 до 032, 039(део)	1. Учешћа у капиталу	010				
033 до 038, 039(део)-037	2. Остали дугорочни финансијски пласмани	011				
	В. ОБРТНА ИМОВИНА (013+014+015)	012	1.159,0	1.471,6	1.892,0	1.583,0
10 до 13, 15	I. ЗАЛИХЕ	013	300,0	280,0	290,0	320,0
14	II. СТАЛНА СРЕДСТВА НАМЕЂЕНА ПРОДАЛИ И СРЕДСТВА ПОСЛОВАЊА КОЈЕ СЕ ОБУСТАВЉА	014				
	III. КРАТКОР ПОТРАЖ, ПЛАСМАНИ И ГОТОВИНА (016-017-018+019+020)	015	859,0	1.191,6	1.602,0	1.263,0
20, 21 и 22 осим 223	1. Потраживања	016	210,0	270,0	282,0	240,0
223	2. Потраживања за више плаћен порез на добитак	017				
23 минус 237	3. Краткорочни финансијски пласмани	018				
24	4. Готовински еквиваленти и готовина	019	547,0	919,6	1.320,0	950,0
27 и 28 осим 288	5. ПДВ и АВР	020	102,0	2,0		73,0
288	IV. ОДЛОЖЕНА ПОРЕСКА СРЕДСТВА	021				
	В. ПОСЛОВНА ИМОВИНА (001+012+021)	022	460.651,6	461.334,2	462.146,8	465.358,1
29	Г. ГУБИТАК ИЗНАД ВИСИНЕ КАПИТАЛА	023				
	Д. УКУПНА АКТИВА (022+023)	024	460.651,6	461.334,2	462.146,8	465.358,1
88	Д. ВАМБИЛАНСНА АКТИВА	025	105,0	99,0	110,0	115,0



ПАСИВА						
	A. КАПИТАЛ (102+103+104+105+106-107+108-109-110)	101	344.447,3	343.563,1	343.280,0	343.592,7
30	I. ОСНОВНИ И ОСТАЛИ КАПИТАЛ	102	102.056,1	102.056,1	102.056,1	102.056,1
31	II. НЕУПЛАЋЕНИ УПИСАНИ КАПИТАЛ	103				
32	III. РЕЗЕРВЕ	104				
330 и 331	IV. РЕВАЛОРИЗАЦИОНЕ РЕЗЕРВЕ	105	258.451,3	258.451,3	258.451,3	258.451,3
332	V. НЕРЕАЛИЗОВАНИ ДОБИЦИ ПО ОСНОВУ ХОВ	106				
333	VI. НЕРЕАЛИЗОВАНИ ГУБИЦИ ПО ОСНОВУ ХОВ	107				
34	VII. НЕРАСПОРЕЂЕНИ ДОБИТАК	108				
35	VIII. ГУБИТАК	109	16.060,1	16.944,3	17.227,4	16.914,7
037 и 237	IX. ОТКУПЉЕНЕ СОПСТВЕНЕ АКЦИЈЕ	110				
	B. ДУГОРОЧНА РЕЗЕРВИСАЊА И ОБАВЕЗЕ (112+113+116)	111	116.204,3	117.771,1	118.866,8	121.765,4
40	I. ДУГОРОЧНА РЕЗЕРВИСАЊА	112				
41	II. ДУГОРОЧНЕ ОБАВЕЗЕ (114+115)	113	58.020,9	56.628,5	55.772,1	51.569,5
414, 415	1. Дугорочни кредити	114	57.400,7	56.008,3	55.772,1	51.569,5
41 без 414 и 415	2. Остале дугорочне обавезе	115	620,2	620,2		
	III. КРАТКОРОЧНЕ ОБАВЕЗЕ (117+118+119+120+121+122)	116	56.849,2	59.808,4	61.760,5	68.745,9
42, осим 427	1. Краткорочне финансијске обавезе	117	38.154,8	40.367,6	42.993,0	49.232,2
427	2. Обавезе по основу средстава намењених продаји и средстава пословања које се обуставља	118				
43 и 44	3. Обавезе из пословања	119	1.724,0	2.444,4	1.929,4	1.900,3
45, 46	4. Остале краткорочне обавезе	120	247,0	183,0		850,0
47 и 48, осим 481 и 49 осим 498	5. Обавезе по основу ПДВ и осталих јавних прихода и ПБР	121	16.723,4	16.813,4	16.838,1	16.763,4
481	6. Обавезе по основу пореза на добитак	122				
498	IV. ОДЛОЖЕНЕ ПОРЕСКЕ ОБАВЕЗЕ	123	1.334,2	1.334,2	1.334,2	1.450,0
	V. УКУПНА ПАСИВА (101+111+123)	124	460.651,6	461.334,2	462.146,8	465.358,1
89	G. ВАНБИЛАНСНА ПАСИВА	125	105,0	99,0	110,0	115,0

**5.2. Биланс успеха
(план 01.01.-31.12.2014, кварталне пројекције)**

тачка 5.2.

БИЛАНС УСПЕХА

у периоду од 01.01. до 31.12.2014. године

(у милионима динара)

Група рачуна, рачуи	ПОЗИЦИЈА	АОП					
			План 01.01-31.12.2014.	План 01.01-31.03.2014.	План 01.04-30.06.2014.	План 01.07-30.09.2014.	План 01.10-31.12.2014.
2	3	4	5	6	7	8	9
	A. ПРИХОДИ И РАСХОДИ ИЗ РЕДОВНОГ ПОСЛОВАЊА	201					
	I. ПОСЛОВНИ ПРИХОДИ (202+203+204-205+206)		23.334,5	5.372,7	5.467,1	7.016,4	5.478,3
60 и 61	1. Приходи од продаје	202	30,0	6,5	7,8	7,9	7,8
62	2. Приходи од активирања учинака и робе	203					
630	3. Повећање вредности залиха учинака	204					
631	4. Смањење вредности залиха учинака	205					
64 и 65	Остали пословни приходи	206	23.304,5	5.366,2	5.459,3	7.008,5	5.470,5
	II. ПОСЛОВНИ РАСХОДИ (208 ДО 212)	207	22.525,9	6.038,9	6.290,7	6.138,0	4.058,3
50	1. Набавна вредност продате робе	208	24,0	5,0	6,0	8,0	5,0
51	2. Трошкови материјала	209	250,0	41,0	105,0	70,9	33,1
52	3. Трошкови зарада, накнада зарада и остали лични расходи	210	1.531,6	376,4	378,6	378,6	398,0
54	4. Трошкови амортизације и резервисања	211	7.700,0	1.925,0	1.925,0	1.925,0	1.925,0
53 и 55	5. Остали пословни расходи	212	13.020,3	3.691,5	3.876,1	3.755,5	1.697,2
	III. ПОСЛОВНИ ДОБИТАК (201-207)	213	808,6			878,4	1.420,0
	IV. ПОСЛОВНИ ГУБИТАК (207-201)	214		666,2	823,6		
66	V. ФИНАНСИЈСКИ ПРИХОДИ	215	95,0	15,0	33,0	22,0	25,0
56	VI. ФИНАНСИЈСКИ РАСХОДИ	216	3.801,2	1.286,8	144,6	1.226,5	1.143,3
67, 68	VII. ОСТАЛИ ПРИХОДИ	217	350,0	90,0	92,0	97,0	71,0
57, 58	VIII. ОСТАЛИ РАСХОДИ	218	210,0	55,0	41,0	54,0	60,0
	IX. ДОБИТАК ИЗ РЕДОВНОГ ПОСЛОВАЊА ПРЕ ОПОРЕЗИВАЊА (2013-214+215-216+217-218)	219					312,7
69-59	X. ГУБИТАК ИЗ РЕДОВНОГ ПОСЛОВАЊА ПРЕ ОПОРЕЗИВАЊА (214-213-215+216-217+218)	220	2.757,6	1.903,0	884,2	283,1	
59-69	XI. НЕТО ДОБИТАК ПОСЛОВАЊА КОЈЕ СЕ ОБУСТАВЉА	221					312,7
	XII. НЕТО ГУБИТАК ПОСЛОВАЊА КОЈЕ СЕ ОБУСТАВЉА	222	2.757,6	1.903,0	884,2	283,1	
	Б. ДОБИТАК ПРЕ ОПОРЕЗИВАЊА (219-220+221-222)	223					
	В. ГУБИТАК ПРЕ ОПОРЕЗИВАЊА (220-219+222-221)	224					
	Г. ПОРЕЗ НА ДОБИТАК						
721	1. Порески расход периода	225					
722	2. Одложени порески расходи периода	226					
722	3. Одложени порески приходи периода	227					
723	Д. ИСПЛАЋЕНА ЛИЧНА ПРИМАЊА ПОСЛОДАВЦУ	228					
	Б. НЕТО ДОБИТАК (223-224-225-226+227-228)	229					
	Е. НЕТО ГУБИТАК (224-223+225+226-227+228)	230					
	Ж. НЕТО ДОБИТАК КОЈИ ПРИПАДА МАЊИНСКИМ УЛАГАЧИМА	231					
	З. НЕТО ДОБИТАК КОЈИ ПРИПАДА ВЛАСНИЦИМА МАТИЧНОГ ПРАВНОГ ЛИЦА	232					
	И. ЗАРАДА ПО АКЦИЈИ						
	1. Основна зарада по акцији	233					
	2. Умањена (разводљена) зарада по акцији	234					

**5.3. Извештај о токовима готовине
(план 01.01.-31.12.2014, кварталне пројекције)**

тачка 5.4.

ИЗВЕШТАЈ О ТОКОВИМА ГОТОВИНЕ

у периоду од 01.01 до 31.12.2014. године

(у милионима динара)

АОП	ПОЗИЦИЈА	План	План	План	План	План
		01.01-31.12.2014.	01.01-31.03.2014.	01.04-30.06.2014.	01.07-30.09.2014.	01.10-31.12.2014.
	А. ТОКОВИ ГОТОВИНЕ ИЗ ПОСЛОВНИХ АКТИВНОСТИ					
301	ПРИЛИВИ ГОТОВИНЕ ИЗ ПОСЛОВНИХ АКТИВНОСТИ	25.582,4	4.720,5	6.765,7	7.157,4	6.938,9
302	1. Продаја и привљени аванси	578,0	120,0	115,0	206,0	137,0
303	2. Примљене камате из пословних активности	3,0	0,2	0,3	1,0	1,5
304	3. Остали приливи из редовног пословања	25.001,4	4.600,3	6.650,4	6.950,4	6.800,4
305	ОДЛИВИ ГОТОВИНЕ ИЗ ПОСЛОВНИХ АКТИВНОСТИ	19.796,9	3.534,8	4.737,0	5.329,4	6.195,8
306	1. Исплате добављачима и дати аванси	17.303,9	2.889,4	4.197,7	4.584,9	5.631,9
307	2. Зараде, накнаде зараде и остали лични расходи	1.534,1	282,3	398,9	421,9	431,1
308	3. Плаћене камате	608,9	283,1	40,4	250,6	34,8
309	4. Порез на добитак					
310	5. Плаћања по основу осталих јавних прихода	350,0	80,0	100,0	72,0	98,0
311	НЕТО ПРИЛИВ ГОТОВИНЕ ИЗ ПОСЛОВНИХ АКТИВНОСТИ	5.785,5	1.185,7	2.028,7	1.828,0	743,1
312	НЕТО ОДЛИВ ГОТОВИНЕ ИЗ ПОСЛОВНИХ АКТИВНОСТИ					
	Б. ТОКОВИ ГОТОВИНЕ ИЗ АКТИВНОСТИ ИНВЕСТИРАЊА					
313	ПРИЛИВИ ГОТОВИНЕ ИЗ АКТИВНОСТИ ИНВЕСТИРАЊА	1.300,8	742,1	558,7	0,0	0,0
314	1. Продаја акција и удела (нето приливи)					
315	2. Продаја нематеријалних улагања, некретности, постројења, опреме и биолошких средстава					
316	3. Остали финансијски пласмани (нето приливи)	1.300,8	742,1	558,7		
317	4. Примљене камате из активности инвестирања					
318	5. Примљене дивиденде					
319	ОДЛИВИ ГОТОВИНЕ ИЗ АКТИВНОСТИ ИНВЕСТИРАЊА	9.633,0	2.355,0	2.050,0	2.772,6	2.455,4
320	1. Куповина акција и удела (нето одливи)					
321	2. Куповина нематеријалних улагања, некретности, постројења, опреме и биолошких средстава	9.633,0	2.355,0	2.050,0	2.772,6	2.455,4
322	3. Остали финансијски пласмани (нето одливи)					
323	НЕТО ПРИЛИВ ГОТОВИНЕ ИЗ АКТИВНОСТИ ИНВЕСТИРАЊА					
324	НЕТО ОДЛИВ ГОТОВИНЕ ИЗ АКТИВНОСТИ ИНВЕСТИРАЊА	8.332,2	1.612,9	1.491,3	2.772,6	2.455,4
	В. ТОКОВИ ГОТОВИНЕ ИЗ АКТИВНОСТИ ФИНАНСИРАЊА					
325	ПРИЛИВИ ГОТОВИНЕ ИЗ АКТИВНОСТИ ФИНАНСИРАЊА	3.908,0	915,0	0,0	1.486,1	1.506,9
326	1. Увећање основног капитала					
327	2. Дугорочни и краткорочни кредити (нето приливи)	3.908,0	915,0		1.486,1	1.506,9
328	3. Остале дугорочне и краткорочне обавезе					
329	ОДЛИВИ ГОТОВИНЕ ИЗ АКТИВНОСТИ ФИНАНСИРАЊА	1.884,3	1.413,8	164,7	141,2	164,6
330	1. Откуп сопствених акција и удела					
331	2. Дугорочни и краткорочни кредити и остале обавезе (нето одливи)	1.884,3	1.413,8	164,7	141,2	164,6
332	3. Финансијски лизинг					
333	4. Исплаћене дивиденде					
334	НЕТО ПРИЛИВ ГОТОВИНЕ ИЗ АКТИВНОСТИ ФИНАНСИРАЊА	2.023,7			1.344,9	1.342,3
335	НЕТО ОДЛИВ ГОТОВИНЕ ИЗ АКТИВНОСТИ ФИНАНСИРАЊА		498,8	164,7		
336	Г. СВЕГА ПРИЛИВИ ГОТОВИНЕ	30.791,2	6.377,6	7.324,4	8.643,5	8.445,8
337	Д. СВЕГА ОДЛИВИ ГОТОВИНЕ	31.314,2	7.303,6	6.951,7	8.243,2	8.815,8
338	Ђ. НЕТО ПРИЛИВИ ГОТОВИНЕ			372,7	400,3	
339	Е. НЕТО ОДЛИВИ ГОТОВИНЕ	523,0	926,0			370,0
340	ГОТОВИНА НА ПОЧЕТКУ ОБРАЧУНСКОГ ПЕРИОДА	1.473,0	1.473,0	547,0	919,6	1.320,0
341	ПОЗИТИВНЕ КУРСНЕ РАЗЛИКЕ ПО ОСНОВУ ПРЕРАЧУНА ГОТОВИНЕ					
342	НЕГАТИВНЕ КУРСНЕ РАЗЛИКЕ ПО ОСНОВУ ПРЕРАЧУНА ГОТОВИНЕ					
343	ГОТОВИНА НА КРАЈУ ОБРАЧУНСКОГ ПЕРИОДА	950,0	547,0	919,6	1.320,0	950,0

**5.4. Субвенције
(план 01.01.-31.12.2014, кварталне пројекције)**

Тачка 5.5.

СУБВЕНЦИЈЕ

(у динарима)

Редни број		01.01-31.12.2013 година	01.01-31.12.2014 година	01.01-31.03.2014 година	01.04-30.06.2014 година	01.07-30.09.2014 година	01.10-31.12.2014 година
1.	Планирано	5.300.000.000,00	7.700.000.000,00	2.050.000.000,00	1.800.000.000,00	2.050.000.000,00	1.800.000.000,00
2.	Уговорено	5.300.000.000,00	7.700.000.000,00	2.050.000.000,00	1.800.000.000,00	2.050.000.000,00	1.800.000.000,00
3.	Повучено	5.300.000.000,00					

Образац 9.

ГОТОВИНСКИ ЕКВИВАЛЕНТИ И ГОТОВИНА

(у динарима)

СТАЊЕ НА ДАН	АОП	Врста средстава (текући рачун, благајна, девизни рачун, акредитиви...)	Назив банке	Износ у оригиналној валути	Износ у динарима
1	2	3	4	5	6
31.12.2013.	019	Текући рачун	Управа за трезор	РСД	1.473.000.000,0
31.03.2014.	019	Текући рачун	Управа за трезор	РСД	547.000.000,0
30.06.2014.	019	Текући рачун	Управа за трезор	РСД	919.600.000,0
30.09.2014.	019	Текући рачун	Управа за трезор	РСД	1.320.000.000,0
31.12.2014.	019	Текући рачун	Управа за трезор	РСД	950.000.000,0

**ИЗВЕШТАЈ О СТАЊУ ПОЈЕДИНИХ ФИНАНСИЈСКИХ ИНСТРУМЕНАТА
У БИЛАНСНОЈ АКТИВИ И ПАСИВИ ЈАВНОГ ПРЕДУЗЕЋА**

у динарима

Ред. бр.	АОП	ФИНАНСИЈСКИ ИНСТРУМЕНТИ	Вежа АОП	СТАЊЕ НА ДАН 31.03.2014.	СТАЊЕ НА ДАН 30.06.2014.	СТАЊЕ НА ДАН 30.09.2014.	СТАЊЕ НА ДАН 31.12.2014.
1	2	3		4	4	4	4
		АКТИВА					
1.		КРАТКОРОЧНИ ФИНАНСИЈСКИ ПЛАСМАНИ	018				
1.1		Пласмани сектору становништва					
1.2		Пласмани јавним предузећима					
1.3		Пласмани привредним друштвима					
1.4		Пласмани финансијским институцијама					
1.5		Остали пласмани					
2.		ОСТАЛИ ДУГОРОЧНИ ФИНАНСИЈСКИ ПЛАСМАНИ	011				
2.1		Пласмани сектору становништва					
2.2		Пласмани јавним предузећима					
2.3		Пласмани привредним друштвима					
2.4		Пласмани финансијским институцијама					
2.5		Остали пласмани					
3.		УЧЕШЋА У КАПИТАЛУ	010				
3.1		Власнички удели у јавним предузећима					
3.2		Власнички удели у привредним друштвима					
3.3		Власнички удели у финансијским институцијама					
3.4		Остала учешћа у капиталу					
4.		ПОТРАЖИВАЊА	016				
4.1		Потраживања од становништва		16.800.000,00	21.600.000,00	22.560.000,00	19.200.000,00
4.2		Потраживања од јавних предузећа		4.200.000,00	5.400.000,00	5.640.000,00	4.800.000,00
4.3		Потраживања од привредних друштава у стечају и ликвидацији					
4.4		Потраживања од привредних друштава у реструктурирању					
4.5		Остала потраживања		189.000.000,00	243.000.000,00	253.800.000,00	216.000.000,00
5.		ОСТАЛА ПОТРАЖИВАЊА	017 и 020				
5.1		Потраживања од становништва					
5.2		Потраживања од јавних предузећа					
5.3		Потраживања од привредних друштава у стечају и ликвидацији					
5.4		Потраживања од привредних друштава у реструктурирању					
5.5		Потраживања за више плаћен порез на добит, ПДВ и остала потраживања		102.000.000,00	2.000.000,00		73.000.000,00
		ПАСИВА					
6.		КРАТКОРОЧНИ ФИНАНСИЈСКИ ОБАВЕЗЕ	117				
6.1		Примљени кредити од привредних друштава					
6.2		Примљени кредити од финансијских институција					5.756.800.000,00
6.3		Остали примљени кредити		38.154.800.000,00	40.367.600.000,00	42.993.000.000,00	43.475.400.000,00
7.		ДУГОРОЧНИ КРЕДИТИ И ОСТАЛЕ ДУГОРОЧНЕ ОБАВЕЗЕ	114 и 115				
7.1		Примљени кредити/остале дугорочне обавезе према привредним друштвима					
7.2		Примљени кредити/остале дугорочне обавезе према финансијским институцијама		57.400.700.000,00	56.008.300.000,00	55.772.100.000,00	51.569.500.000,00
7.3		Остали примљени кредити/остале дугорочне обавезе (репрограм)		620.153.624,17	620.153.624,17		
8.		УДЕЛИ У КАПИТАЛУ	102				
8.1		Удели републичких органа и организација					
8.2		Удели јединица локалне самоуправе и аутономне покрајне					
8.3		Удели осталих оснивача					
9.		ОБАВЕЗЕ ИЗ ПОСЛОВАЊА	119				
9.1		Обавезе према сектору становништва		290.000.000,00	954.400.000,00	382.400.000,00	290.000.000,00
9.2		Обавеза према јавним предузећима		34.000.000,00	40.000.000,00	47.000.000,00	46.000.000,00
9.3		Обавезе према привредним друштвима у стечају и ликвидацији					
9.4		Обавезе према привредним друштвима у реструктурирању					
9.5		Остале обавезе из пословања		1.400.000.000,00	1.450.000.000,00	1.500.000.000,00	1.564.300.000,00
10.		ОСТАЛЕ ОБАВЕЗЕ	118, 120 и 121				
10.1		Обавезе према сектору становништва					
10.2		Обавеза према јавним предузећима					
10.3		Обавезе према привредним друштвима у стечају и ликвидацији					
10.4		Обавезе према привредним друштвима у реструктурирању					
10.5		Обавезе по основу ПДВ и остале обавезе (по основу камата)		247.000.000,00	183.000.000,00		850.000.000,00

Напомена: Тачка 6.3. Остали примљени кредити представљају доспелу обавезу ЈППС према Републици Србији по основу отплате кредита за које је Република Србија дала гаранције.

6. ПОЛИТИКА ЗАРАДА И ЗАПОШЉАВАЊА

6.1. Трошкови запослених

тачка 6.1.

ТРОШКОВИ ЗАПОСЛЕНИХ

у динарима

Р. бр.	Трошкови запослених	План 2013. године	Реализација 2013. године	План 01.01-31.12.2014.	План 01.01-31.03.2014.	План 01.04-30.06.2014.	План 01.07-30.09.2014.	План 01.10-31.12.2014.
1.	Маса НЕТО зарада (зарада по одбитку припадајућих пореза и доприноса на терет радника)	807.290.344	820.151.346	817.202.310	203.766.465	204.581.933	203.717.072	205.136.841
2.	Маса БРУТО 1 зарада (зарада са припадајућим порезима и доприносима на терет радника)	1.151.626.739	1.145.819.259	1.165.766.491	290.679.693	291.842.986	290.609.232	292.634.580
3.	Маса БРУТО 2 зарада (зарада са припадајућим порезима и доприносима на терет послодавца)	1.357.767.925	1.350.920.908	1.374.438.693	342.711.358	344.082.880	342.628.285	345.016.170
4.	Ерој запослених по кадровској евиденцији	1.342	1.336	1.341	1.341	1.341	1.341	1.341
5.	Ерој запослених по ПШ ОД обрасцима (који су примили зараду у претходној години)	1.342	1.336	1.341	1.341	1.341	1.341	1.341
6.	Просечна нето зарада (1/4број месеци) за план, а (1/5број месеци) за реализацију	50.130	51.157	50.783	50.650	50.853	50.638	50.991
7.	Просечна бруто 1 зарада (2/4број месеци) за план, а (2/5број месеци) за реализацију	71.512	71.471	72.444	72.254	72.544	72.237	72.740
8.	Просечна бруто 2 зарада (3/4број месеци) за план, а (3/5број месеци) за реализацију	84.312	84.264	85.411	85.188	85.529	85.167	85.761
9.	Накнаде по уговору о делу	8.030.000	7.843.928	6.500.000	1.625.000	1.625.000	1.625.000	1.625.000
10.	Ерој прималаца накнаде по уговору о делу	89	89	89	22	23	22	22
11.	Просечан износ накнаде (9/10)	90.225	88.134	73.034	73.034	70.652	73.034	73.034
12.	Накнаде по ауторским уговорима							
13.	Ерој прималаца накнаде по ауторским уговорима							
14.	Просечан износ накнаде (12/13)							
15.	Накнаде по уговору о привременим и повременим пословима	6.387.000	6.011.361	6.300.000	1.575.000	1.575.000	1.575.000	1.575.000
16.	Ерој прималаца накнаде по уговору о привременим и повременим пословима	141	141	136	34	34	34	34
17.	Просечан износ накнаде (15/16)	45.298	42.634	46.324	46.324	46.324	46.324	46.324
18.	Накнаде физичким лицима по основу осталих уговора	10.670.000	16.360.215	13.700.000	3.425.000	3.425.000	3.425.000	3.425.000
19.	Ерој прималаца накнаде по основу осталих уговора	76	137	127	31	32	32	32
20.	Просечан износ накнаде (18/19)	140.395	119.418	107.874	110.484	107.874	107.874	107.874
21.	Накнаде члановима управног одбора							
22.	Ерој чланова управног одбора							
23.	Накнаде члановима надзорног одбора	5.018.289	5.341.753	4.686.588	1.171.647	1.171.647	1.171.647	1.171.647
24.	Ерој чланова надзорног одбора	70	70	60	15	15	15	15
25.	Превоз запослених на посао и са посла	83.300.000	85.677.976	89.700.000	21.420.000	22.440.000	22.920.000	22.920.000
26.	Дневнице на службеном путу	8.000.000	9.553.486	8.600.000	2.150.000	2.150.000	2.150.000	2.150.000
27.	Накнаде трошкова на службеном путу	2.000.000	3.949.040	2.000.000	500.000	500.000	500.000	500.000
28.	Отпремнина за одлазак у пензију	4.130.000	4.244.454	5.448.000	990.545	1.485.800	1.485.800	1.485.855
29.	Ерој прималаца	9	9	11	2	3	3	3
30.	Лубиларне награде	10.369.579	6.783.955	16.734.953				16.734.953
31.	Ерој прималаца	72	61	142				142
32.	Смештај и исхрана на терену							
33.	Помоћ радницима и породици радника	2.600.000	2.585.725	3.000.000	750.000	750.000	750.000	750.000
34.	Стипендије	591.312	449.836	600.000	150.000	150.000	150.000	150.000
35.	Остале накнаде трошкова запосленима и осталим физичким лицима							

* позиције од 9 до 35 које се исказују у новчаним јединицама приказати у бруто износу

Јубиларне награде

Планирано је да се у 2014. години исплате јубиларне награде радницима по основу непрекидног рада у Предузећу 10, 20 и 30 година.

Висина јубиларних награда утврђена је чланом 59. Колективног уговора ЈП „Путеви Србије“.

Укупно планиране обавезе по основу потребних средстава за исплату јубиларних награда за 2014. годину заједно са порезом (10%) износе **16.734.953 динара**.

(у динарима)

Непрекидан радни стаж у Предузећу	Број радника	Износ (бруто + порез)
10 година	104	8.277.686
20 година	11	1.773.964
30 година	27	6.683.303
40 година		
Укупно:	142	16.734.953

Отпремнине

Према члану 57. Колективног уговора, Послодавац је дужан да запосленом обезбеди отпремнину при престанку радног односа ради коришћења права на пензију у висини три зараде коју би остварио за месец који претходи месецу у којем се исплаћује отпремнина, с тим што тако исплаћена отпремнина не може бити нижа од три просечне зараде по запосленом исплаћене код Послодавца, за месец који претходи месецу у коме се врши исплата отпремнине, односно три просечне зараде на нивоу Републике, према последњем објављеном податку републичког органа надлежног за послове статистике, ако је то за запосленог повољније.

Пројектована средства за исплату по основу отпремнине за 11 запослених, опредељена су у висини од **5.448.000 динара**.

Средства за исплату јубиларних награда и отпремнина планирана су у оквиру позиције:

8. Трошкови ЈП „Путеви Србије“

8.1. Стручне службе

8.1.1. Трошкови зарада и накнада

8.1.1.4. Остала лична примања запослених

6.2. Динамика запошљавања за 2014. годину

тачка 6.2.

ДИНАМИКА ЗАПОШЉАВАЊА

Р. бр.	Основ одлива/пријема кадрова	Број запослених	Р. бр.	Основ одлива/пријема кадрова	Број запослених
	Стање на дан 31.12.2013. године	1341		Стање на дан 30.06.2014. године	1336
1.	Одлив кадрова у периоду □01.01.-31.03.2014.		1.	Одлив кадрова у периоду □01.07.-30.09.2014.	6
2.	навести основ		2.	навести основ	пензија
3.			3.		
4.			4.		
5.			5.		
6.	Пријем кадрова у периоду □01.01.-31.03.2014.		6.	Пријем кадрова у периоду □01.07.-30.09.2014.	
7.	навести основ		7.	навести основ	
8.			8.		
	Стање на дан 31.03.2014. године	1341		Стање на дан 30.09.2014. године	1330
Р. бр.	Основ одлива/пријема кадрова	Број запослених	Р. бр.	Основ одлива/пријема кадрова	Број запослених
	Стање на дан 31.03.2014. године	1341		Стање на дан 30.09.2014. године	1330
1.	Одлив кадрова у периоду □01.04.-30.06.2014.	5	1.	Одлив кадрова у периоду □01.10.-31.12.2014.	
2.	навести основ	пензија	2.	навести основ	
3.			3.		
4.			4.		
5.			5.		
6.	Пријем кадрова у периоду □01.04.-30.06.2014.		6.	Пријем кадрова у периоду □01.10.-30.06.2014.	
7.	навести основ		7.	навести основ	
8.			8.		
	Стање на дан 30.06.2014. године	1336		Стање на дан 31.12.2014. године	1330

6.3. Исплаћене зараде у 2013. години и план зарада за 2014. годину

Планирана маса укупних бруто зарада у ЈП „Путеви Србије“ за 2014. годину

На основу свеобухватног програма планираних мера економске политике и развоја, одређених Законом о буџету за 2014. годину, извршена је и пројекција средстава укупних бруто зарада запослених укључујући и обавезне доприносе послодавца у ЈП "Путеви Србије" у износу од **1.374.438.693,00 динара (бруто2)**

I ПЛАНИРАНА СРЕДСТВА ЗА МАСУ ЗАРАДА ЗА 2014.

Основни параметри у примени и остваривању циљева економске политике, утврђених мерама фискалне консолидације и Законом о буџету за 2014. годину, и даље су резултат утицаја успореног опоравка привредних активности у свету и региону и чињења напора како би се успорио тренд раста јавног дуга и успоставио тренд његовог процентуалног опадања у учешћу у БДП и што више амортизовао применом мера фискалне, монетарне и структурне политике.

Имајући у виду да се макроекономска пројекција мера заснива на повећаној рестриктивности монетарне и фискалне политике, са посебним освртом на ограничење раста зарада у јавном сектору и пензија у складу са могућностима буџета у наредном периоду, утврђена је пројекција параметара за индексацију зарада у јавном сектору и пензија за 2014. годину, усвајањем Закона о буџету за 2014. годину са предвиђеним растом зарада од априла за 0,5% и 1% од октобра 2014. године.

Програмом пословања ЈП „Путеви Србије“ за 2013. годину установљена је маса средстава зарада у укупном износу од 1.151.626.739,00 динара за просечно 1333 запослених, док је укупна реализација износила 1.146.276.626,00 дин. односно 99,49% у односу на предвиђена планска средства. Од тога, реализација средства у износу од 1.112.121.471,00 динара односе се на исплату зарада за старозапослене, 9.292.870,00 динара зараде за новозапослене и 24.404.917,00 динара на зараде за пословодство како је исказано у табеларним приказима.

Имајући у виду све претходно наведено као и чињеницу да се као полазна основа у планирању масе средстава за 2014.г. полази од масе реализованих средстава за октобар 2013.г. која су износила 96.676.470 дин односно са просеком од 72.254 дин. и како би се постигла одрживост истих у складу са предвиђеном динамиком индексација зарада (од 0,5% од априла и 1% од октобра) сходно Закону о буџету за 2014.г., а на бази стварног броја запослених од 1341 запослених, урађена је и пројекција масе зарада за 2014. годину. Имајући у виду чињеницу да се због испуњења законских услова за одлазак у пензију (године старости) предвиђа да се за 11 запослених у периоду од месеца маја до септембра 2014.г. раскине радни однос, извршена је корекција укупног броја запослених за период од месеца јуна до октобра 2014.г. са динамиком потребних средстава масе зарада како за укупан број запослених тако и на позицијама за старозапослене за 2014.г за поменути период, а како је и исказано у табеларним приказима у укупном годишњем износу потребних средстава за зараде од 1.165.766.491,00 дин (БРУТО 1).

Међутим, мора се нагласити и следећа опсервација да је одредбом чл.114 Закона о раду утврђено право запосленог на накнаду зараде у висини просечне зараде из претходна три месеца за време одсуствовања са рада, чиме се применом овакве методологије зарада (генерално гледано) отежава процена и планирање укупних накнада које се могу исплаћивати

у сваком од планских месеци, обзиром да оне зависе како од броја запослених који учествују у расподели, тако и од различитости обрачунских параметара, структуре одсутности и осталих фиксних накнада које се исплаћују. Због свега наведеног, реално се догађа да је цена накнаде знатно виша од цене за ефективни рад у истом обрачунском периоду, што у принципу онемогућава да се испрати и динамика из претходног става тј. динамика раста основне зараде која ће реално и даље варирати из месеца у месец.

НАПОМЕНА: ЈП “Путеви Србије“ на деоници аутопута од Београда до Суботице планира од АПРИЛА 2014. године отварање 4 нове наплатне станице (Нови Сад север, Нови Сад југ, Ковил и Марадик), а од ЈУЛА 2014. године је планирано и успостављање наплате путарине на новој наплатној станици Прешево на новоизграђеној деоници аутопута до границе Македоније.

Како би се наплата путарине могла организовати на наведеним деоницама остваривао приход неопходно је дакле извршити повећање броја запослених у Сектору за наплату путарине и то:

- У Одељењу за оперативну наплату путарине укупно повећање броја запослених на 5 нових наплатних станица на пословима оперативне наплате износи 120 (структура приказана у табели) и то: у Одсеку Београд - Суботица потребно број запослених увећати за 92 радника, а у Одсеку Ниш - Лесковац (Прешево) за 28 радника.
- У Одељењу за заједничке послове и то у Одсеку за превоз и заштиту новца и објекта на ново изграђеним великим наплатним станицама Нови Сад југ, Нови Сад север и Прешево, за потребе обезбеђења објекта и регулисања саобраћаја у зони наплатних станица неопходно је запослити по 5 радника, тј. укупно 15 запослених радника обезбеђења. У овом одсеку је због потребе непрекидног даљинског надгледања алармног система на наплатним станицама и објектима предузећа и праћења транспорта новца оформљен је и опремљен посебан Мониторинг центар, за чије је пуно функционисање, сваког дана од 0-24 часа, неопходно од АПРИЛА 2014. године додатно ангажовати 5 нових радника.
- У Одсеку за контакте са корисницима је током 2013. године формиран Кориснички центар (Call Center), ради омогућавања непрекидног телефонског контакта корисника пута са наплатиоцем путарине (Сектором за наплату путарине) у вези информација, примедби и притужби, сваког дана од 0-24 часова, у којем због недостатка запослених повремено раде запослени на другим пословима уз радни налог, само радним даном у првој смени. Ради остварења пуне и непрекидне функционалности овог центра, планирано је да се новедефинисани послови, у надлежности овог центра обављају непрекидно, сваког дана од 0-24 часа, за шта се од АПРИЛА 2014. године планира додатно ангажовање 5 нових радника.
- Успостављање затвореног система наплате на ауто путу Београд-Суботица је у првој фази планирано увођењем овог система на релацији од н.с. Сириг до н.с. Стара Пазова, што подразумева надоградњу отвореног система наплате на НС Сириг и НС Стара Пазова у затворени систем, који би обухватао и четири бочне левак наплатне станице: Инђију (1 стари + 2 нова канала), Бешку (2 стари + 1 нова канала), Марадик (3 нова канала) и Ковил (3 нова канала) и две двостране наплатне станице Нови Сад Југ (3 нова на левој + 6 нових канала на десној страни) и Нови Сад Север (2 нова на десној + 4 нових канала на левој). Укупно 27 улазно/излазна канала, тј. радних места.

Наплатне станице Сириг, Стара Пазова, Инђија и Бешка су већ у функцији у отвореном систему наплате, али је због потребе успостављања затвореног система наплате путарине потребно извршити њихову надоградњу, тј. проширење и то: на Стара Пазова додавањем два чиста канала са електронском наплатом путарине,

на Бешка са једном додатном кабином уз запошљавање 3 нова радника и

на Инђија са две нове наплатне кабине уз запошљавање 6 нових радника.

Дакле како је из напред наведеног, укупан број нових запослених по овом основу износио би укупно 145 радника што је и исказано у наредном табеларном приказу:

Наплатна станица	Број нових кабина	Број нових трака		мануелни систем наплате	чист систем ЕНП	Радно место				УКУПНО
		улазне	излазне			пословођа	инкасат	спремачица	обезбеђење	
Нови Сад Југ	3+6	3	6	7	2	2	32	2	5	41
Нови Сад Север	2+4	2	4	5	1	2	22	2	5	31
Ковиљ	3	1	3	2	2	1	9	1		11
Марадик	3	1	3	2	2	1	9			10
Инђија	2		2	2		-	6			6
Бешка	1		1	1		-	3			3
Стара пазова	2	2			2	-				0
Оперативна наплата (С.Пазова – Сириг)						6	81	5		92
Одсек за превоз и заштиту новца и објекта									10	10
од АПРИЛА 2014. године Одсек Београда-Суботица (од нс Стара Пазова до нс Сирига)						6	81	5	10	102
Прешево	7	8		6	2	2	24	2	5	33
Оперативна наплата (нс Прешево)						2	24	2		28
Одсек за превоз и заштиту новца и објекта									5	5
од ЈУЛА 2014. године Наплатна станица Прешево						2	24	2	5	33
новозапослени у Одсеку наплате						8	105	7		120
новозапослени у Одсеку за превоз и заштиту новца и објекта									15	15
МОНИТОРИНГ ЦЕНТАР (од АПРИЛА 2014.)										5
КОРИСНИЧКИ ЦЕНТАР (од АПРИЛА 2014.)										5
УКУПНО ПОТРЕБНАН БРОЈ НОВОЗАПОСЛЕНИХ У СЕКТОРУ НАПЛАТЕ ПУТАРИНЕ У 2014. ГОДИНИ:										145

Наравно све претходно наведено ће бити реализовано након прибављања сагласности од стране образоване Комисије за давање сагласности за ново запошљавање и додатно радно ангажовање код корисника јавних средстава „Сл.гласник РС“ бр. 113/13, а у складу са Уредбом о поступку за прибављање сагласности за ново запошљавање и додатно ангажовање код корисника јавних средстава што ће свакако иницирати промену износа масе укупних средстава зараде за запослене за 2014. годину која ће се накнадно реализовати кроз Ребаланс плана у делу одељка за зараде запослених.

Исплаћена маса за зараде, број запослених и просечна зарада по месецима за 2013.годину

ИСПЛАТА 2013.	УКУПНО			СТАРОЗАПОСЛЕНИ			НОВОЗАПОСЛЕНИ			ПОСЛОВОДСТВО		
	број запослених	маса зарада	просечна зарада	број запослених	маса зарада	просечна зарада	број запослених	маса зарада	просечна зарада	број запослених	маса зарада	просечна зарада
I	1.333	93.494.459	70.138	1324	91.488.401	69.100				9	2.006.058	222.895
II	1.324	92.835.664	70.118	1315	90.865.185	69.099				9	1.970.479	218.942
III	1.329	93.198.537	70.127	1320	91.213.320	69.101				9	1.985.217	220.580
IV	1.330	95.148.052	71.540	1321	93.101.542	70.478				9	2.046.510	227.390
V	1.339	96.212.499	71.854	1322	93.320.546	70.590	8	845.056	105.632	9	2.046.897	227.433
VI	1.340	96.289.672	71.858	1322	93.292.187	70.569	9	950.670	105.630	9	2.046.815	227.424
VII	1.339	96.274.369	71.900	1321	93.302.290	70.630	9	925.182	102.798	9	2.046.897	227.433
VIII	1.338	96.193.984	71.894	1318	93.016.351	70.574	11	1.130.745	102.795	9	2.046.888	227.432
IX	1.337	96.135.508	71.904	1315	92.767.505	70.546	13	1.326.287	102.022	9	2.041.716	226.857
X	1.338	96.676.470	72.254	1316	93.277.201	70.879	13	1.343.039	103.311	9	2.056.230	228.470
XI	1.340	96.832.852	72.263	1318	93.434.119	70.891	13	1.343.043	103.311	9	2.055.690	228.410
XII	1.336	96.527.192	72.251	1313	93.042.824	70.863	14	1.428.848	102.061	9	2.055.520	228.391
УКУПНО	16.023	1.145.819.258	858.101	15.825,00	1.112.121.471	843.320	90	9.292.870	827.560	108	24.404.917	2.711.657
ПРОСЕК	1.335	95.484.938	71.511	1.319	92.676.789	70.276	8	774.406	103.254	9	2.033.743	225.971

* старозапослени у 2013. години су они запослени који су били у радном односу у децембру 2012. године

Маса за зараде, број запослених и просечна зарада по месецима за 2014. годину

ПЛАН 2014.	УКУПНО			СТАРОЗАПОСЛЕНИ			НОВОЗАПОСЛЕНИ			ПОСЛОВОДСТВО			
	број запослених	маса зарада	просечна зарада	број запослених	маса зарада	просечна зарада	број запослених	маса зарада	просечна зарада	број запослених	ново запослени	маса зарада	просечна зарада
I	1.341	96.893.231	72.254	1.332	94.837.001	71.199	0	0	0	9	0	2.056.230	228.470
II	1.341	96.893.231	72.254	1.332	94.837.001	71.199	0	0	0	9	0	2.056.230	228.470
III	1.341	96.893.231	72.254	1.332	94.837.001	71.199	0	0	0	9	0	2.056.230	228.470
IV	1.341	97.377.697	72.616	1.332	95.311.186	71.555	0	0	0	9	0	2.066.511	229.612
V	1.341	97.377.697	72.616	1.332	95.311.186	71.555	0	0	0	9	0	2.066.511	229.612
VI	1.337	97.087.592	72.616	1.328	95.021.081	71.552	0	0	0	9	0	2.066.511	229.612
VII	1.336	97.014.976	72.616	1.327	94.948.465	71.551	0	0	0	9	0	2.066.511	229.612
VIII	1.335	96.942.360	72.616	1.326	94.875.849	71.550	0	0	0	9	0	2.066.511	229.612
IX	1.331	96.651.896	72.616	1.322	94.585.385	71.547	0	0	0	9	0	2.066.511	229.612
X	1.330	97.544.860	73.342	1.321	95.457.684	72.262	0	0	0	9	0	2.087.176	231.908
XI	1.330	97.544.860	73.342	1.321	95.457.684	72.262	0	0	0	9	0	2.087.176	231.908
XII	1.330	97.544.860	73.342	1.321	95.457.684	72.262	0	0	0	9	0	2.087.176	231.908
УКУПНО	16.034	1.165.766.491	872.484	15.926	1.140.937.207	859.693				108		24.829.284	2.758.809
ПРОСЕК	1.336	97.147.208	72.706	1.327	95.078.101	71.640				9		2.069.107	229.901

*старозапослени у 2014. години су они запослени који су били у радном односу у предузећу у децембру 2013. године

6.4. Планиране накнаде члановима Надзорног одбора

Накнаде Управног одбора, Скупштине и Надзорног одбора у нето износу

(у динарима)

План 2014	Управни одбор/Скупштина						Надзорни одбор						УКУПНО	
	број чланова	маса за накнаде УО	просечна накнада члана УО	Накнада председника УО	Накнада заменика УО	УКУПНА маса за УО	број чланова	маса за накнаде	просечна накнада члана	накнада председника	накнада заменика	УКУПНА маса	УКУПНО-број НО	УКУПНО маса за НО
I							5	184.056	46.014	69.021		253.077	5	253.077
II							5	184.056	46.014	69.021		253.077	5	253.077
III							5	184.056	46.014	69.021		253.077	5	253.077
IV							5	184.056	46.014	69.021		253.077	5	253.077
V							5	184.056	46.014	69.021		253.077	5	253.077
VI							5	184.056	46.014	69.021		253.077	5	253.077
VII							5	184.056	46.014	69.021		253.077	5	253.077
VIII							5	184.056	46.014	69.021		253.077	5	253.077
IX							5	184.056	46.014	69.021		253.077	5	253.077
X							5	184.056	46.014	69.021		253.077	5	253.077
XI							5	184.056	46.014	69.021		253.077	5	253.077
XII							5	184.056	46.014	69.021		253.077	5	253.077
УКУПНО							60	2.208.672	552.168	828.252		3.036.924	60	3.036.924
ПРОСЕК							5	46.014	46014	69.021		50.615	5	50.615

Накнаде Управног одбора, Скупштине и Надзорног одбора у бруто износу

(у динарима)

План 2014	Управни одбор/Скупштина						Надзорни одбор						УКУПНО	
	број чланова	маса за накнаде УО	просечна накнада члана УО	Накнада председника УО	Накнада заменика УО	УКУПНА маса за УО	број чланова	маса за накнаде	просечна накнада члана	накнада председника	накнада заменика	УКУПНА маса	УКУПНО-број НО	УКУПНО маса за НО
I							5	284.037	71.009	106.514		390.551	5	390.551
II							5	284.037	71.009	106.514		390.551	5	390.551
III							5	284.037	71.009	106.514		390.551	5	390.551
IV							5	284.037	71.009	106.514		390.551	5	390.551
V							5	284.037	71.009	106.514		390.551	5	390.551
VI							5	284.037	71.009	106.514		390.551	5	390.551
VII							5	284.037	71.009	106.514		390.551	5	390.551
VIII							5	284.037	71.009	106.514		390.551	5	390.551
IX							5	284.037	71.009	106.514		390.551	5	390.551
X							5	284.037	71.009	106.514		390.551	5	390.551
XI							5	284.037	71.009	106.514		390.551	5	390.551
XII							5	284.037	71.009	106.514		390.551	5	390.551
УКУПНО							60	3.408.444	852.111	1.278.167		4.686.611	60	4.686.611
ПРОСЕК							5	71.009	71.009	106.514		78.110	5	78.110

7. ИНВЕСТИЦИЈЕ

7.1. Буџет капиталних улагања (дугорочних улагања)

Тачка 7.1.

БУЏЕТ КАПИТАЛНИХ УЛАГАЊА у периоду 2014-2016. године

у хиљадама динара

Приоритет	Назив капиталног пројекта/ Структура финансирања	Година почетка финансирања пројекта	Година завршетка финансирања пројекта	Укупна вредност пројекта	Реализовано закључно са 31.12.2012. године	2013	2014	2015	2016	Након 2016
1	2	3	4	5	6	7	9	10	11	12
0	Пројекат рехабилитације путева и унапређења безбедности саобраћаја	2014	2018	32.962.048,5	0,0	0,0	390.954,0	10.036.929,6	12.664.357,4	9.869.807,6
	Сопствена средства			335.010,0	0,0	0,0	288.309,0	46.701,0	0,0	0,0
	Позајмљена средства			32.627.038,5	0,0	0,0	102.645,0	9.990.228,6	12.664.357,4	9.869.807,6
	Средства Буџета РС (по контима)			0,0	0,0	0,0	0,0	0,0	0,0	0,0
1	Коридор 10, Е-75 Изградња аутопута Е-75, деоница; Левосоје-граница БРЈМ, од км 955+700,59 до км 976+950,00, Л=20км	1997	2014	4.881.407,1	4.332.147,0	313.792,5	230.467,6	5.000,0	0,0	0,0
	Сопствена средства			1.772.597,6	1.223.337,5	313.792,5	230.467,6	5.000,0	0,0	0,0
	Позајмљена средства			0,0	0,0	0,0	0,0	0,0	0,0	0,0
	Средства Буџета РС (по контима)			3.108.809,5	3.108.809,5	0,0	0,0	0,0	0,0	0,0
2	Пројекат изградње аутопута Е75 (М-22), Нови Сад - Београд	2006	2015	17.376.171,4	15.387.634,0	1.033.937,5	570.100,0	384.500,0	0,0	0,0
	Сопствена средства			1.233.682,5	0,0	279.082,5	570.100,0	384.500,0		
	Позајмљена средства			16.142.489,0	15.387.634,0	754.855,0	0,0	0,0		
	Средства Буџета РС (по контима)			0,0	0,0	0,0	0,0	0,0		
3	Рехабилитација аутопута кроз Београд	2008	2014	9.481.061,7	8.430.439,5	163.282,3	887.340,0	0,0	0,0	0,0
	Сопствена средства			2.396.458,3	2.317.360,6	42.097,8	37.000,0	0,0		
	Позајмљена средства			7.084.603,4	6.113.078,9	121.184,5	850.340,0	0,0		
	Средства Буџета РС (по контима)			0,0	0,0	0,0	0,0	0,0		

4	Пројектовање и изградња аутопута Е-75/Е/70, Обилазница око Београда, Сектор А	2010	2014	7.082.783,3	4.614.608,4	984.259,9	1.483.915,0	0,0	0,0	0,0
	Сопствена средства			115.504,9	115.504,9	0,0	0,0	0,0	0,0	0,0
	Позајмљена средства			6.967.278,4	4.499.103,5	984.259,9	1.483.915,0	0,0	0,0	0,0
	Средства Буџета РС (по контима)			0,0	0,0	0,0	0,0	0,0	0,0	0,0
5	Пројектовање и изградња аутопута Е-75/Е/70, Обилазница око Београда, Сектор Б	2006	2016	10.327.262,9	4.367.691,0	419.925,9	2.654.324,0	1.698.322,0	1.187.000,0	0,0
	Сопствена средства			857.448,2	676.976,8	91.355,5	89.116,0	0,0	0,0	0,0
	Позајмљена средства			7.426.720,2	1.647.619,8	328.570,4	2.565.208,0	1.698.322,0	1.187.000,0	0,0
	Средства Буџета РС (по контима)			2.043.094,4	2.043.094,4	0,0	0,0	0,0	0,0	0,0
6	Рехабилитација/санација мостова и путевима / Б Пројекат		2013	53.006.185,7	52.745.454,2	167.135,8	93.595,8	0,0	0,0	0,0
	Сопствена средства			2.923,5	2.923,5	0,0	0,0	0,0	0,0	0,0
	Позајмљена средства			53.003.262,2	52.742.530,6	167.135,8	93.595,8	0,0	0,0	0,0
	Средства Буџета РС (по контима)			0,0	0,0	0,0	0,0	0,0	0,0	0,0
7	Коридор 10, Е-80 Петље Матејевац и Малча		2014	73.600,0	0,0	0,0	73.600,0	0,0	0,0	0,0
	Сопствена средства			73.600,0	0,0	0,0	73.600,0	0,0	0,0	0,0
	Позајмљена средства			0,0	0,0	0,0	0,0	0,0	0,0	0,0
	Средства Буџета РС (по контима)			0,0	0,0	0,0	0,0	0,0	0,0	0,0
	УКУПНО			135.190.520,6	89.877.974,0	3.082.333,7	6.384.296,3	12.124.751,6	13.851.357,4	9.869.807,6
	Сопствена средства			6.787.225,1	4.336.103,3	726.328,2	1.288.592,6	436.201,0	0,0	0,0
	Позајмљена средства			123.251.391,6	80.389.966,8	2.356.005,6	5.095.703,7	11.688.550,6	13.851.357,4	9.869.807,6
	Средства Буџета РС (по контима)			5.151.903,9	5.151.903,9	0,0	0,0	0,0	0,0	0,0

НАПОМЕНА

Приказана "позајмљена средства" (ино-кредити) у периоду 2014-2016 и након 2016, представљају процену трошења а не повлачења трансхи (задужевања).

Тачка 7.1.а

БУЏЕТ КАПИТАЛНИХ УЛАГАЊА у периоду 2014-2016. године (појединачна улагања I део)

у хиљадама динара

Приоритет	Назив капиталног пројекта/ Структура финансирања	Година почетка финансирања пројекта	Година завршетка финансирања пројекта	Укупна уговорена вредност пројекта са анексима + проценени буџети за ЈН	Реализовано закључно са 31.12.2012. године	2013	2014	2015	2016	Након 2016
1	2	3	4	5	6	7	9	10	11	12
1	Коридор 10, Е-75 деоница Левосоје-Прешево, од км 955+700,59 до км 976+950,00, Л=20км									
1.1	Коридор 10, Е-75, I-фаза, лева трака □ Левосоје -Прешево									
1.1.1	АД. "Путеви" Ужице - радови	1997	2011	1.451.656,22	1.451.656,22	0,00	0,00	0,00	0,00	0,00
	Сопствена средства				41.989,22					
	Позајмљена средства									
	Средства Буџета РС (по контима)				1.409.667,00					
1.1.2	ПЗП "БЕОГРАД" - радови	1997	2010	1.699.142,47	1.699.142,47	0,00	0,00	0,00	0,00	0,00
	Сопствена средства									
	Позајмљена средства									
	Средства Буџета РС (по контима)				1.699.142,47					
1.1.3	"Институт за путеве" а.д. - надзор	1997	2011	43.442,94	43.442,94	0,00	0,00	0,00	0,00	0,00
	Сопствена средства				43.442,94					
	Позајмљена средства									
	Средства Буџета РС (по контима)									
1.1.4	АД. "Путеви" Ужице-радови	2014	радови у току	14.996,25	0,00	0,00	14.996,25	0,00	0,00	0,00
	Сопствена средства						14.996,25			
	Позајмљена средства									
	Средства Буџета РС (по контима)									
1.1.5	Коридор 10, Е-75 Легализација деонице Левосоје - Граница Македоније I фаза		2014	5.000,00	0,00	0,00	5.000,00	0,00	0,00	0,00
	Сопствена средства						5.000,00			
	Позајмљена средства									
	Средства Буџета РС (по контима)									
	УКУПНО 1.1			3.214.237,88	3.194.241,63	0,00	19.996,25	0,00	0,00	0,00
	Сопствена средства				85.432,15	0,00	19.996,25	0,00	0,00	0,00
	Позајмљена средства				0,00	0,00	0,00	0,00	0,00	0,00
	Средства Буџета РС (по контима)				3.108.809,47	0,00	0,00	0,00	0,00	0,00

1.2	Коридор 10, Е-75, II фаза, десна трака Левосоје Прешево									
1.2.1	Коридор 10, Е-75 Извођење преосталих радова на деоници Левосоје-Прешево, км 955+700,59 до км 976+950,00, Л=20км А.Д. "Путеви" Ужице-радови	2011	радови у току	1.454.311,01	1.124.737,17	312.202,46	17.371,37	0,00	0,00	0,00
	Сопствена средства				1.124.737,17	312.202,46	17.371,37			
	Позајмљена средства									
	Средства Буџета РС (по контима)									
1.2.2	Коридор 10, Е-75 Извођење преосталих радова на деоници Левосоје-Прешево, км 955+700,59 до км 976+950,00, Л=20км "Институт за путеве" а.д. - надзор	2011	2013	13.168,17	13.168,17	0,00	0,00	0,00	0,00	0,00
	Сопствена средства				13.168,17					
	Позајмљена средства									
	Средства Буџета РС (по контима)									
1.2.3	Коридор 10, Е-75 Извођење преосталих радова на деоници Левосоје-Прешево, км 955+700,59 до км 976+950,00, Л=20км Завршни радови			120.000,00	0,00	0,00	120.000,00	0,00	0,00	0,00
	Сопствена средства						120.000,00			
	Позајмљена средства									
	Средства Буџета РС (по контима)									
1.2.4	Коридор 10, Е-75 Извођење преосталих радова на деоници Левосоје-Прешево, км 955+700,59 до км 976+950,00, Л=20км Завршни радови - надзор			4.500,00	0,00	0,00	4.500,00	0,00	0,00	0,00
	Сопствена средства						4.500,00			
	Позајмљена средства									
	Средства Буџета РС (по контима)									
1.2.5	Коридор 10, Е-75 Наплатна станица и петља Прешево Електро радови			65.000,00	0,00	0,00	65.000,00	0,00	0,00	0,00
	Сопствена средства						65.000,00			
	Позајмљена средства									
	Средства Буџета РС (по контима)									
1.2.6	Коридор 10, Е-75 Наплатна станица и петља Прешево Електро радови - надзор			3.600,00	0,00	0,00	3.600,00	0,00	0,00	0,00
	Сопствена средства						3.600,00			
	Позајмљена средства									
	Средства Буџета РС (по контима)									

1.2.7	Коридор 10, Е-75 Наплатна станица Прешево, Главни пројекат електро радова			1.122,00	0,00	1.122,00	0,00	0,00	0,00	0,00
	Сопствена средства					1.122,00				
	Позајмљена средства									
	Средства Буџета РС (по контима)									
1.2.8	Техничка контрола главног пројекта електро радова на наплатној станици Прешево			468,00	0,00	468,00	0,00	0,00	0,00	0,00
	Сопствена средства					468,00				
	Позајмљена средства									
	Средства Буџета РС (по контима)									
1.2.9	Коридор 10, Е-75 Легализација деонице Левосоје - Граница Македоније II фаза			5.000,00	0,00	0,00	0,00	5.000,00	0,00	0,00
	Сопствена средства							5.000,00		
	Позајмљена средства									
	Средства Буџета РС (по контима)									
УКУПНО 1.2				1.667.169,17	1.137.905,34	313.792,46	210.471,37	5.000,00	0,00	0,00
	Сопствена средства			1.667.169,17	1.137.905,34	313.792,46	210.471,37	5.000,00	0,00	0,00
	Позајмљена средства			0,00	0,00	0,00	0,00	0,00	0,00	0,00
	Средства Буџета РС (по контима)			0,00	0,00	0,00	0,00	0,00	0,00	0,00
УКУПНО 1 (1.1 + 1.2)				4.881.407,05	4.332.146,96	313.792,46	230.467,63	5.000,00	0,00	0,00
	Сопствена средства			1.772.597,58	1.223.337,49	313.792,46	230.467,63	5.000,00	0,00	0,00
	Позајмљена средства			0,00	0,00	0,00	0,00	0,00	0,00	0,00
	Средства Буџета РС (по контима)			3.108.809,47	3.108.809,47	0,00	0,00	0,00	0,00	0,00
2	Пројекат изградње аутопута Е-75 (М-22), Нови Сад - Београд									
2.1	Лот 1.1: Пројектовање и изградња аутопута Нови Сад - Београд од км 108+000 до км 117+000	10.07.2006.	2014 2014-2015	6.209.946,52	4.865.303,59	624.142,93	336.000,00	384.500,00	0,00	0,00
	Сопствена средства					220.283,48	336.000,00	384.500,00		
	Позајмљена средства				4.865.303,59	403.859,45				
	Средства Буџета РС (по контима)									
2.2	Лот 2.2: Пројектовање и изградња аутопута Нови Сад - Београд од км 120+000 до км 178+000	10.07.2006.	2010 2014	1.584.654,12	1.435.273,54	25.780,58	123.600,00	0,00	0,00	0,00
	Сопствена средства						123.600,00			
	Позајмљена средства				1.435.273,54	25.780,58				
	Средства Буџета РС (по контима)									

2.3	Лот 3: Пројектовање и изградња новог моста Бешка Е75, Л=2.2 км	22.08.2006.	2009 2013	5.322.171,98	5.322.171,98	0,00	0,00	0,00	0,00	0,00
	Сопствена средства									
	Позајмљена средства				5.322.171,98					
	Средства Буџета РС (по контима)									
2.4	Лот 5: Рехабилитација постојећег моста Бешка	22.08.2006.	2012 2013	1.567.196,49	1.462.892,66	104.303,83	0,00	0,00	0,00	0,00
	Сопствена средства									
	Позајмљена средства				1.462.892,66	104.303,83				
	Средства Буџета РС (по контима)									
2.4.1	Лот 5: Рехабилитација постојећег моста Бешка - уговор са Мостоградњом	09.10.2013.	2014	390.210,11	0,00	279.710,11	110.500,00	0,00	0,00	0,00
	Сопствена средства					58.799,02	110.500,00			
	Позајмљена средства					220.911,10				
	Средства Буџета РС (по контима)									
2.5	Лот 4: Рехабилитација постојећег коловоза и мостова на Е-75, Нови Сад-Београд, I=65.45 km	19.05.2006.	2009	625.943,74	625.943,74	0,00	0,00	0,00	0,00	0,00
	Сопствена средства									
	Позајмљена средства				625.943,74					
	Средства Буџета РС (по контима)									
2.6	Надзор SW/WSP ангажован на објектима Лот 1.1, Лот 2.2, Лот 3, Лот 5 и Лот 4	03.11.2014.	2012	1.676.048,48	1.676.048,48	0,00	0,00	0,00	0,00	0,00
	Сопствена средства									
	Позајмљена средства				1.676.048,48					
	Средства Буџета РС (по контима)									
2.7	Лот 3 и Лот 5: Завршни радови на старом и новом мосту Бешка	Није уговорено 2014	2015	498.100,00		0,00	222.400,00	275.700,00	0,00	0,00
	Сопствена средства						222.400,00	275.700,00		
	Позајмљена средства									
	Средства Буџета РС (по контима)									
УКУПНО 2				17.376.171,45	15.387.633,99	1.033.937,46	570.100,00	384.500,00	0,00	0,00
	Сопствена средства			1.233.682,49	0,00	279.082,49	570.100,00	384.500,00	0,00	0,00
	Позајмљена средства			16.142.488,95	15.387.633,99	754.854,97	0,00	0,00	0,00	0,00
	Средства Буџета РС (по контима)			0,00	0,00	0,00	0,00	0,00	0,00	0,00

3 Рехабилитација аутопута кроз Београд										
3,1	Лот 1 : Мост Газела	15.03.2010.	2012 2014	5.786.952,23	5.732.854,47	42.097,76	12.000,00	0,00	0,00	0,00
	Сопствена средства				2.317.360,57	42.097,76	12.000,00			
	Позајмљена средства				3.415.493,90					
	Средства Буџета РС (по контима)									
3,2	Лот 2: Рехабилитација аутопута Е-70/Е-75 - Пролаз кроз Београд	12.11.2008.	2012 2014	1.924.034,11	1.802.509,59	121.184,53	340,00	0,00	0,00	0,00
	Сопствена средства									
	Позајмљена средства				1.802.509,59	121.184,53	340,00			
	Средства Буџета РС (по контима)									
3,3	Лот 3: Рехабилитација кружног пута Р-251, деоница: Винча - М 19 km0+000-km 26+428	25.08.2008.	2010	895.075,39	895.075,39	0,00	0,00	0,00	0,00	0,00
	Сопствена средства									
	Позајмљена средства				895.075,39					
	Средства Буџета РС (по контима)									
3,4	Рехабилитација аутопута Е-75, деоница: Мали Пожаревац-Раља, од км 615+598 до км 641+479 (десни коловоз)	Није уговорено	2014	850.000,00	0,00	0,00	850.000,00	0,00	0,00	0,00
	Сопствена средства									
	Позајмљена средства						850.000,00			
	Средства Буџета РС (по контима)									
3,5	Надзор на објекту - Рехабилитација аутопута Е-75, деоница: Мали Пожаревац-Раља, од км 615+598 до км 641+479 (десни коловоз)	Није уговорено	2014	25.000,00	0,00	0,00	25.000,00	0,00	0,00	0,00
	Сопствена средства						25.000,00			
	Позајмљена средства									
	Средства Буџета РС (по контима)									
УКУПНО 3				9.481.061,74	8.430.439,45	163.282,29	887.340,00	0,00	0,00	0,00
Сопствена средства				2.396.458,33	2.317.360,57	42.097,76	37.000,00	0,00	0,00	0,00
Позајмљена средства				7.084.603,41	6.113.078,88	121.184,53	850.340,00	0,00	0,00	0,00
Средства Буџета РС (по контима)				0,00	0,00	0,00	0,00	0,00	0,00	0,00

4 Пројектовање и изградња обилазнице око Београда, Сектор А										
4,1	Лот А1: Пројектовање и изградња обилазнице око Београда, сектор А1, петља Батајница	04.11.2010.	2014	3.624.366,70	1.647.679,70	526.687,00	1.450.000,00	0,00	0,00	0,00
	Сопствена средства				115.504,89					
	Позајмљена средства				1.532.174,81	526.687,00	1.450.000,00			
	Средства Буџета РС (по контима)									
4,2	Консултанске услуга на Лот-у А1: Пројектовање и изградња обилазнице око Београда, сектор А1, петља Батајница	08.04.2013.	2014	46.352,40	0,00	18.037,40	28.315,00	0,00	0,00	0,00
	Сопствена средства									
	Позајмљена средства					18.037,40	28.315,00			
	Средства Буџета РС (по контима)									
4,3	Лот А2: Пројектовање и изградња аутопута Е75 од км 188+680,00 до км 194+782,94 и петље "Добановци"	21.09.2010.	2013 2014	3.412.064,15	2.966.928,69	439.535,46	5.600,00	0,00	0,00	0,00
	Сопствена средства									
	Позајмљена средства				2.966.928,69	439.535,46	5.600,00			
	Средства Буџета РС (по контима)									
УКУПНО 4				7.082.783,25	4.614.608,39	984.259,87	1.483.915,00	0,00	0,00	0,00
Сопствена средства				115.504,89	115.504,89	0,00	0,00	0,00	0,00	0,00
Позајмљена средства				6.967.278,36	4.499.103,50	984.259,87	1.483.915,00	0,00	0,00	0,00
Средства Буџета РС (по контима)				0,00	0,00	0,00	0,00	0,00	0,00	0,00
5 Пројектовање и изградња обилазнице око Београда, Сектор Б										
5,1	Лот Б1-Б2-Б3.1: Изградња аутопута Е70/Е75 од петље Добановци до моста БР 8 преко реке Саве (фаза 2 обилазнице Београда)	19.06.2012.	2014	1.386.040,00	86.040,00	0,00	1.300.000,00	0,00	0,00	0,00
	Сопствена средства									
	Позајмљена средства				86.040,00		1.300.000,00			
	Средства Буџета РС (по контима)									
5,2	Лот Б5.1: мостови 13,14 и 15	09.12.2010.	2012	1.196.661,12	992.200,67	89.460,45	115.000,00	0,00	0,00	0,00
	Сопствена средства				57.173,66		15.000,00			
	Позајмљена средства				935.027,02	89.460,45	100.000,00			
	Средства Буџета РС (по контима)									

5.3	Лот Б5.2: Изградња деонице Аутопута Е-70/Е-75, од петље "Орловача" до тунела "Стражевица" на сектору Б5 Обилазница око Београда	09.12.2010.	2012	915.662,71	626.552,75	239.109,96	50.000,00	0,00	0,00	0,00
	Сопствена средства									
	Позајмљена средства				626.552,75	239.109,96	50.000,00			
	Средства Буџета РС (по контима)									
5.4	Лот Б 5 3: Изградња петље Петлово брдо и Орловача	23.07.2013.	2014	600.000,00	0,00	0,00	600.000,00	0,00	0,00	0,00
	Сопствена средства									
	Позајмљена средства					0,00	600.000,00			
	Средства Буџета РС (по контима)									
5.5	Обилазница Београда, Изградња II фазе Сектора 3, мост бр.8 преко реке Саве код Остружнице	Није уговорен	2016	3.300.000,00	0,00	0,00	500.000,00	1.650.000,00	1.150.000,00	0,00
	Сопствена средства									
	Позајмљена средства						500.000,00	1.650.000,00	1.150.000,00	
	Средства Буџета РС (по контима)									
5.6	Надзор на Објекту - Обилазница Београда, Изградња II фазе Сектора 3, мост бр.8 преко реке Саве код Остружнице	Није уговорен	2016	100.000,00	0,00	0,00	15.000,00	48.000,00	37.000,00	0,00
	Сопствена средства									
	Позајмљена средства						15.000,00	48.000,00	37.000,00	
	Средства Буџета РС (по контима)									
5.7	Тунел Стражевица		2013	2.158.338,99	2.150.435,09	7.903,90	0,00	0,00	0,00	0,00
	Сопствена средства				107.340,64	7.903,90				
	Позајмљена средства									
	Средства Буџета РС (по контима)				2.043.094,45					
5.8	Надзор на објекту тунел Стражевица		2012	15.689,37	15.689,37	0,00	0,00	0,00	0,00	0,00
	Сопствена средства				15.689,37					
	Позајмљена средства									
	Средства Буџета РС (по контима)									
5.9	Идејни пројекат и Главни пројекат петље "Петлово брдо" Сектор 4 Обилазнице Београда			29.650,00	20.650,00	4.000,00	5.000,00	0,00	0,00	0,00
	Сопствена средства				20.650,00	4.000,00	5.000,00			
	Позајмљена средства									
	Средства Буџета РС (по контима)									
5.10	Ревизија Идејног пројекта петље "Петлово брдо" Сектора 4 Обилазнице Београда			1.319,79	0,00	1.319,79	0,00	0,00	0,00	0,00
	Сопствена средства					1.319,79	0,00			
	Позајмљена средства									
	Средства Буџета РС (по контима)									

5.11	Техничка контрола Главног пројекта петље "Петлово брдо" Сектора 4 Обилазнице Београда	464,10	370,50	93,60	0,00	0,00	0,00	0,00
	Сопствена средства		370,50	93,60	0,00			
	Позајмљена средства							
	Средства Буџета РС (по контима)							
5.12	Идејни и Главни пројекат петље "Орловача" сектора 4 Обилазнице Београда	43.845,00	43.845,00	0,00	0,00	0,00	0,00	0,00
	Сопствена средства		43.845,00	0,00	0,00			
	Позајмљена средства							
	Средства Буџета РС (по контима)							
5.13	Техничка контрола главног пројекта петље "Орловача" сектора 4 Обилазнице Београда	821,10	821,10	0,00	0,00	0,00	0,00	0,00
	Сопствена средства		821,10	0,00	0,00			
	Позајмљена средства							
	Средства Буџета РС (по контима)							
5.14	Идејни и Главни пројекат Сектора 6 Обилазнице Београда км 588+900,00 до км 598+489,57, од краја тунела "Стражевица" закључно са петљом Бубањ Поток, Л=9,59 км	312.934,00	242.254,00	70.680,00	0,00	0,00	0,00	0,00
	Сопствена средства		242.254,00	70.680,00	0,00			
	Позајмљена средства							
	Средства Буџета РС (по контима)							
5.15	Техничка контрола Главног пројекта Сектора 6 Обилазнице Београда км 588+900,00 до км 598+489,57, од краја тунела "Стражевица" закључно са петљом Бубањ Поток, Л=9,59 км	4.569,60	0,00	4.569,60	0,00	0,00	0,00	0,00
	Сопствена средства		0,00	4.569,60	0,00			
	Позајмљена средства							
	Средства Буџета РС (по контима)							
5.16	Главни пројекат II фазе сектора 1, 2, 3 и 4, км 561+350 - км 585+867, Л=24,517 са пројектом моста преко реке Саве код Остружнице	206.016,00	164.256,00	0,00	41.760,00	0,00	0,00	0,00
	Сопствена средства		164.256,00	0,00	41.760,00			
	Позајмљена средства							
	Средства Буџета РС (по контима)							
5.17	Техничка контрола Главног пројекта II фазе сектора 1, 2, 3 и 4, км 561+350 - км 585+867, Л=24,517 са пројектом моста преко реке Саве код Остружнице	5.454,20	2.891,00	1.468,80	1.094,40	0,00	0,00	0,00
	Сопствена средства		2.891,00	1.468,80	1.094,40			
	Позајмљена средства							
	Средства Буџета РС (по контима)							

5.18	Пројекат изведеног стања I фазе сектора 1, 2 и 3, км 561+350 - км 578+150, Л=16,80 км			29.650,00	20.650,00	0,00	9.000,00	0,00	0,00	0,00
	Сопствена средства				20.650,00	0,00	9.000,00			
	Позајмљена средства									
	Средства Буџета РС (по контима)									
5.19	Техничка контрола пројекта изведеног стања I фазе сектора 1, 2 и 3, км 561+350 - км 578+150, Л=16,80 км			1.297,10	1.035,50	0,00	261,60	0,00	0,00	0,00
	Сопствена средства				1.035,50	0,00	261,60			
	Позајмљена средства									
	Средства Буџета РС (по контима)									
5.20	Ревизија Идејног пројекта II фазе сектора 1, 2, 3 и 4 Обилазнице Београда			18.319,79	0,00	1.319,79	17.000,00	0,00	0,00	0,00
	Сопствена средства				0,00	1.319,79	17.000,00			
	Позајмљена средства									
	Средства Буџета РС (по контима)									
5.21	Лот Б5.4 Изградња тунелске галерије - противпожарног евакуационог пута за тунелску цев тунела "Стражевица"	Није уговорено	2015	120,00	0,00	0,00	100,00	20,00	0,00	0,00
	Сопствена средства									
	Позајмљена средства						100,00	20,00		
	Средства Буџета РС (по контима)									
5.22	Надзор на пројекту - Лот Б5.4 Изградња тунелске галерије - противпожарног евакуационог пута за тунелску цев тунела "Стражевица"	Није уговорено	2015	10,00	0,00	0,00	8,00	2,00	0,00	0,00
	Сопствена средства									
	Позајмљена средства						8,00	2,00		
	Средства Буџета РС (по контима)									
5.23	Аутопут Е-75, Изградња петље "Нова Пазова"	Није уговорено	2015	400,00	0,00	0,00	100,00	300,00	0,00	0,00
	Сопствена средства									
	Позајмљена средства						100,00	300,00		
	Средства Буџета РС (по контима)									
УКУПНО 5				10.327.262,86	4.367.690,99	419.925,88	2.654.324,00	1.698.322,00	1.187.000,00	0,00
Сопствена средства				857.448,24	676.976,77	91.355,47	89.116,00	0,00	0,00	0,00
Позајмљена средства				7.426.720,17	1.647.619,77	328.570,41	2.565.208,00	1.698.322,00	1.187.000,00	0,00
Средства Буџета РС (по контима)				2.043.094,45	2.043.094,45	0,00	0,00	0,00	0,00	0,00

6 Рехабилитација/санација 100 мостова на М и Р путевима										
6,1	Лот Ia: 1. Мост преко реке Чемернице 2. Мост преко реке Бање 3. Мост преко реке Островке 6. Мост преко потока	08.04.2010	2011	86.577,60	86.577,60	0,00	0,00	0,00	0,00	0,00
	Сопствена средства									
	Позајмљена средства				86.577,60					
	Средства Буџета РС (по контима)									
6,2	Лот Ib: 4. Мост преко потока Буковац у Мрчајевцима 5. Мост преко Матавушког потока 7. Мост преко Лађевачког потока у Лађевцу 8. Мост преко потока Градинац	17.11.2009.	2010	54.066,88	54.066,88	0,00	0,00	0,00	0,00	0,00
	Сопствена средства									
	Позајмљена средства				54.066,88					
	Средства Буџета РС (по контима)									
6,3	Лот II: 9. Мост преко Западне Мораве ГП 10. Мост преко Мусине реке 11. Надвожњак изнад железничке пруге Краљево-Чачак ГП	25.06.2009	2010	96.029,59	71.029,59	0,00	25.000,00	0,00	0,00	0,00
	Сопствена средства									
	Позајмљена средства				71.029,59	0,00	25.000,00			
	Средства Буџета РС (по контима)									
6,4	Лот IV: 12. Мост преко реке Рибнице	25.06.2009	2010	65.594,67	65.594,67	0,00	0,00	0,00	0,00	0,00
	Сопствена средства									
	Позајмљена средства				65.594,67					
	Средства Буџета РС (по контима)									
6,5	Лот VI: 23. Мост преко Јужне Мораве 25. Мост преко потока Поцопањ и пута за шуму 26. Мост преко Јовановачке реке	25.06.2009	2010	102.136,29	102.136,29	0,00	0,00	0,00	0,00	0,00
	Сопствена средства									
	Позајмљена средства				102.136,29					
	Средства Буџета РС (по контима)									

6,6	Лот VII: 24. Надвожњак изнад железничке пруге код Стапаћа	25.06.2009		102.499,79	82.499,79	0,00	20.000,00	0,00	0,00	0,00
	Сопствена средства									
	Позајмљена средства				82.499,79		20.000,00			
	Средства Буџета РС (по контима)									
6,7	Лот IX: 5 (31). Мост преко реке Грзе II 6 (32). Мост преко реке Грзе III 7 (33). Мост преко реке Грзе IV 8 (34). Мост преко реке Грзе V	17.11.2009		192.828,36	176.783,18	16.045,18	0,00	0,00	0,00	0,00
	Сопствена средства									
	Позајмљена средства				176.783,18	16.045,18				
	Средства Буџета РС (по контима)									
6,8	Лот X: 9 (35). Мост преко реке Суваје 10 (36). Мост преко Луковске реке 11 (37). Мост преко Миrowsке реке 12 (38). Мост преко реке Арнауте 13 (39). Мост преко Валакоњске реке 14 (40). Мост преко Савиначке реке 15 (41). Мост преко Осничке реке	17.11.2009		250.518,24	250.518,24	0,00	0,00	0,00	0,00	0,00
	Сопствена средства									
	Позајмљена средства				250.518,24					
	Средства Буџета РС (по контима)									
6,9	Лот XI: 16. Мост преко реке Црни Тимок I 17. Мост преко реке Црни Тимок II 18. Мост преко реке Црни Тимок III	06.11.2008.		147.748,89	147.748,89	0,00	0,00	0,00	0,00	0,00
	Сопствена средства									
	Позајмљена средства				147.748,89					
	Средства Буџета РС (по контима)									
6,10	Лот XII: 19. Мост преко реке Црни Тимок IV 20. Мост преко реке Црни Тимок V 21. Мост преко реке Црни Тимок VI	27.01.2010.		112.345,23	112.345,23	0,00	0,00	0,00	0,00	0,00
	Сопствена средства									
	Позајмљена средства				112.345,23					
	Средства Буџета РС (по контима)									
6,11	Лот XIII: 22(48). Мост преко реке Црни Тимок VII у Гамзиграду	25.08.2009.	2010	251.740,28	251.740,28	0,00	0,00	0,00	0,00	0,00
	Сопствена средства									
	Позајмљена средства				251.740,28					
	Средства Буџета РС (по контима)									

6,12	ЛОТ XV Рехабилитација Е-760 (М-21), деоница Увац - Нова Варош, l=10.674 km	21.01.2009.		521.680,52	470.464,40	28.345,73	22.870,39	0,00	0,00	0,00
	Сопствена средства									
	Позајмљена средства				470.464,40	28.345,73	22.870,39			
	Средства Буџета РС (по контима)									
6,13	ЛОТ XVI Рехабилитација пута М-22, деоница Билановац-Баљевац и изградња моста у Барама	08.04.2010.		69.459,50	63.934,13	0,00	5.525,36	0,00	0,00	0,00
	Сопствена средства									
	Позајмљена средства				63.934,13		5.525,36			
	Средства Буџета РС (по контима)									
6,14	ЛОТ XVII Рехабилитација пута М-25.1, деоница Берање-Пожаревац и санација и проширење мостова у Братинцу	20.04.2010.		159.270,38	159.070,38	0,00	200,00	0,00	0,00	0,00
	Сопствена средства				2.923,54					
	Позајмљена средства				156.146,84		200,00			
	Средства Буџета РС (по контима)									
6,15	ЛОТ XVIII Рехабилитација пута М-25.1, деоница Берање-Пожаревац и санација и проширење мостова у Братинцу	20.04.2010.		49.516.260,80	49.516.260,80	0,00	0,00	0,00	0,00	0,00
	Сопствена средства				0,00					
	Позајмљена средства				49.516.260,80					
	Средства Буџета РС (по контима)									
6,16	ЛОТ XIX Рехабилитација пута М-5, деоница Ужице - Пожега	09.12.2010.		104.088,23	99.450,15	4.638,08	0,00	0,00	0,00	0,00
	Сопствена средства									
	Позајмљена средства				99.450,15	4.638,08				
	Средства Буџета РС (по контима)									
6,17	ЛОТ XX Појачано одржавање (побољшање) деонице пута м-19	20.04.2010.		367.693,61	336.782,53	30.911,08	0,00	0,00	0,00	0,00
	Сопствена средства									
	Позајмљена средства				336.782,53	30.911,08	0,00			
	Средства Буџета РС (по контима)									

6.18	ЛОТ XXI Појачано одржавање магистралног пута М19, деоница: чвор 0212 Дебрџ-Мишар, раскрсница у Дебрџу и Стрлџену и изградња кружне раскрснице у Шапцу обухваћеној улицама Београдска и Маршала Тита и поправка коловоза на М-21 на пролазу кроз Шабац	28.07.2011.		562.659,79	509.869,01	42.790,78	10.000,00	0,00	0,00	0,00
	Сопствена средства									
	Позајмљена средства				509.869,01	42.790,78	10.000,00			
	Средства Буџета РС (по контима)									
6.19	ЛОТ XXII Рехабилитација пута М-22, деоница: Гукоши-Дићи, од км 289+949 до км 294+434 (Л=4.485км) и деоница: Дићи-Угриновци, од км 294+434 до км 304+081 (Л=9.647км)	19.06.2012.	2013	242.987,08	188.582,14	44.404,95	10.000,00	0,00	0,00	0,00
	Сопствена средства									
	Позајмљена средства				188.582,14	44.404,95	10.000,00			
	Средства Буџета РС (по контима)									
УКУПНО 6				53.006.185,74	52.745.454,19	167.135,79	93.595,76	0,00	0,00	0,00
Сопствена средства				2.923,54	2.923,54	0,00	0,00	0,00	0,00	0,00
Позајмљена средства				53.003.262,20	52.742.530,65	167.135,79	93.595,76	0,00	0,00	0,00
Средства Буџета РС (по контима)				0,00	0,00	0,00	0,00	0,00	0,00	0,00
7										
7.1	Коридор 10, Е-80 Завршни радови на петљама Матејевац и Малча, Електро радови			70.000,00	0,00	0,00	70.000,00	0,00	0,00	0,00
	Сопствена средства						70.000,00			
	Позајмљена средства									
	Средства Буџета РС (по контима)									
7.2	Коридор 10, Е-80 Завршни радови на петљама Матејевац и Малча, Електро радови - надзор			3.600,00	0,00	0,00	3.600,00	0,00	0,00	0,00
	Сопствена средства						3.600,00			
	Позајмљена средства									
	Средства Буџета РС (по контима)									
УКУПНО 7				73.600,00	0,00	0,00	73.600,00	0,00	0,00	0,00
Сопствена средства				0,00	0,00	0,00	73.600,00	0,00	0,00	0,00
Позајмљена средства				0,00	0,00	0,00	0,00	0,00	0,00	0,00
Средства Буџета РС (по контима)				0,00	0,00	0,00	0,00	0,00	0,00	0,00
УКУПНО 1+2+3+4+5+6+7				102.228.472,09	89.877.973,96	3.082.333,74	5.993.342,39	2.087.822,00	1.187.000,00	0,00
Сопствена средства				6.452.215,07	4.336.103,26	726.328,18	1.000.283,63	389.500,00	0,00	0,00
Позајмљена средства				90.624.353,09	80.389.966,78	2.356.005,56	4.993.058,76	1.698.322,00	1.187.000,00	0,00
Средства Буџета РС (по контима)				5.151.903,92	5.151.903,92	0,00	0,00	0,00	0,00	0,00

Тачка 7.1.6

БУЏЕТ КАПИТАЛНИХ УЛАГАЊА у периоду 2014-2016. године (појединачна улагања II део)

у МИЛИОНИМА динара

Приоритет	Назив капиталног пројекта/ Структура финансирања	Година почетка финансирања пројекта	Година завршетка финансирања пројекта	Укупна уговорена вредност пројекта са анексима + процењени буџети за ЈН	2014	2015	2016	Након 2016
1	2	3	4	5	9	10	11	12
0	Пројекат рехабилитације путева и унапређења безбедности саобраћаја							
1	Б 23 (М-4), деоница: (0163) Аранђеловац 4 (Орашац) – (0164) Крћевац, Стационажа км 0+067 до км 8+780 Л=8,713 км	2014	2015	217,045	40,349	171,529	0,000	5,166
	Сопствена средства			10,390	9,351	1,039		
	Позајмљена средства			206,655	30,998	170,490	0,000	5,166
	Средства Буџета РС (по контима)							
2	ИБ 27 (М-9), деоница: (0293) Власотинце – (0294) Свође, Стационажа: од км 2+300 до км 14+810 Л=12,510 км	2014	2016	434,408	17,910	380,436	25,699	10,363
	Сопствена средства			19,900	17,910	1,990		
	Позајмљена средства			414,508	0,000	378,446	25,699	10,363
	Средства Буџета РС (по контима)							
4	ИБ 23 (М-4), деоница: (0156) Лазаревац 4 – (0160) Аранђеловац 1, Стационажа км 13+696 до км 27+403 Л=13,707км	2014	2016	390,375	14,400	341,158	25,458	9,359
	Сопствена средства			16,000	14,400	1,600		
	Позајмљена средства			374,375	0,000	339,558	25,458	9,359
	Средства Буџета РС (по контима)							
5	ИБ 13 (М-21), деоница: (0360) Ириг 2 – (0005) Рума 1 (аутопут), Стационажа: од км 0+150 до км 15+395 Л=15,245 км	2014	2016	415,240	17,910	302,448	84,998	9,884
	Сопствена средства			19,900	17,910	1,990		
	Позајмљена средства			395,340	0,000	300,458	84,998	9,884
	Средства Буџета РС (по контима)							

6	IA 4 (M-5), деоница: (0195) Ужице 3 – (0197) Кратовска Стена, Стационажа: од км 0+048 до км 37+076 Л=37,028 км	2014	2016	861,930	37,170	510,459	293,786	20,516
	Сопствена средства			41,300	37,170	4,130		
	Позајмљена средства			820,630	0,000	506,329	293,786	20,516
	Средства Буџета РС (по контима)							
7	IB 16 (M-23), деоница: (0166) Топола 2 – (0498) Крагујевац 5, Л=29,5км	2014	2016	649,965	21,000	285,504	327,961	15,499
	Сопствена средства			30,000	21,000	9,000		
	Позајмљена средства			619,965	0,000	276,504	327,961	15,499
	Средства Буџета РС (по контима)							
8	IB 13 (M-21.1), деоница: (0196) Пожега – (0395) Ивањица, Л=40,34км	2014	2016	766,780	25,200	333,805	389,506	18,270
	Сопствена средства			36,000	25,200	10,800		
	Позајмљена средства			730,780	0,000	323,005	389,506	18,270
	Средства Буџета РС (по контима)							
10	IB 23 (M-4), деоница: (0135) Завлака 2 (Ликодра) – (0139) Ваљевска Каменица, Л=24,75км	2014	2016	647,965	25,200	365,480	241,786	15,499
	Сопствена средства			28,000	25,200	2,800		
	Позајмљена средства			619,965	0,000	362,680	241,786	15,499
	Средства Буџета РС (по контима)							
11	IB 14 (M-25), деоница: (0558) Кладово – (0560) Брза Паланка, Стационажа: од км 0+800 до км 24+365 Л = 23,565 км	2014	2016	676,345	29,178	414,066	217,003	16,098
	Сопствена средства			32,420	29,178	3,242		
	Позајмљена средства			643,925	0,000	410,824	217,003	16,098
	Средства Буџета РС (по контима)							
11а	Аутопут Е-75 (M-22), Нови Сад - Београд, Рехабилитација коловоза оф км 108+000 до км 117+000	2014	2015	192,878	28,932	159,124	0,000	4,822
	Сопствена средства			0,000				
	Позајмљена средства			192,878	28,932	159,124	0,000	4,822
	Средства Буџета РС (по контима)			0,000				

116	Кружна раскрсница на месту везе Обилазног пута око Новог Пазара и државног пута ИБ 26 (М-8)	2014	2015	20,366	4,481	15,376	0,000	0,509
	Сопствена средства			0,000				
	Позајмљена средства			20,366	4,481	15,376	0,000	0,509
	Средства Буџета РС (по контима)			0,000				
ЕБРД 1	ИБ 20 (М-7), деоница: (0245) Каћ-(0247) Зрењанин 1 (обилазница), Стационажа: од км 13+095 до км 37+306 Л=24,211 км	2014	2016	741,750	19,575	630,735	73,440	18,000
	Сопствена средства			21,750	19,575	2,175		
	Позајмљена средства			720,000		628,560	73,440	18,000
	Средства Буџета РС (по контима)			0,000				
ЕБРД 2	IA3, деоница: (0001) граница ХР/СР (Батровци) - (0003) Кузмин 1 (аутопут) (пун профил), Л=21,805км	2014	2016	935,000	22,500	686,820	202,930	22,750
	Сопствена средства			25,000	22,500	2,500		
	Позајмљена средства			910,000		684,320	202,930	22,750
	Средства Буџета РС (по контима)			0,000				
ЕБРД 3	ИБ 14 (М-25), деоница: (0232) Зајечар 5 – (0576) Књажевац 1 (Трговиште), Стационажа: од км 11+641 до км 35+863 Л=24,222км	2014	2016	746,850	19,665	585,810	123,250	18,125
	Сопствена средства			21,850	19,665	2,185		
	Позајмљена средства			725,000		583,625	123,250	18,125
	Средства Буџета РС (по контима)			0,000				
ЕБРД 4	IA4 деоница (0384) Кнежевићи - (0383) Бела Земља - (0195) Ужице 3, Л=15,171км	2014	2016	739,500	15,750	565,632	140,068	18,050
	Сопствена средства			17,500	15,750	1,750		
	Позајмљена средства			722,000		563,882	140,068	18,050
	Средства Буџета РС (по контима)			0,000				



ЕБРД 6	ИБ 26 (М-8), деоница: Пријеполје - Сјеница 3 (Медаре) Л=11,3км	2014	2016	660,000	13,500	572,325	58,050	16,125
	Сопствена средства			15,000	13,500	1,500		
	Позајмљена средства			645,000		570,825	58,050	16,125
	Средства Буџета РС (по контима)			0,000				
12	М-4С (0184-0187) Лозница 5 - Завлака 2 (Ликодра) (18.600км) М-4С (0176-0177) Мали Зворник - Бања Ковиљача (14.150км)	2015	2017	782,893	0,000	17,251	541,870	223,771
	Сопствена средства			0,000				
	Позајмљена средства			782,893	0,000	17,251	541,870	223,771
	Средства Буџета РС (по контима)			0,000				
13	М-9С (0361-0363) Лесковац 5 (Братмиловци) - Номаница	2015	2016	147,354	0,000	3,235	140,525	3,594
	Сопствена средства			0,000				
	Позајмљена средства			147,354	0,000	3,235	140,525	3,594
	Средства Буџета РС (по контима)			0,000				
3	М-8С (0342-0343) Штаваљ - Сушица	2015	2016	159,634	0,000	35,820	119,920	3,894
	Сопствена средства			0,000				
	Позајмљена средства			159,634	0,000	35,820	119,920	3,894
	Средства Буџета РС (по контима)			0,000				
14	М-8С (0344-0345) Сушица - Дојевице	2015	2017	663,093	0,000	14,556	458,990	189,548
	Сопствена средства			0,000				
	Позајмљена средства			663,093	0,000	14,556	458,990	189,548
	Средства Буџета РС (по контима)			0,000				
15	М-25С (0728) Мерошина 2 (Розина) - Прокупље 1 (Орљане) (11.800км) М-25С (0735-0736) Белољин - Рударе (16.600км)	2014	2016	951,811	5,840	293,270	629,489	23,211
	Сопствена средства			0,000				
	Позајмљена средства			951,811	5,840	293,270	629,489	23,211
	Средства Буџета РС (по контима)			0,000				

16	M-21C (0464-0465) Ваљево 5 (обилазница) - Каона (14.350 км) M-21C (0466) Каона - Косјерић 1 (Село) (6.35км)	2014	2016	581,629	3,594	202,514	361,340	14,181
	Сопствена средства			0,000				
	Позајмљена средства			581,629	3,594	202,514	361,340	14,181
	Средства Буџета РС (по контима)			0,000				
17	M-22.3C (0611-0612) Рашка 2 - граница АПКИМ (Јариње)	2014	2016	340,831	2,097	81,090	249,334	8,311
	Сопствена средства			0,000				
	Позајмљена средства			340,831	2,097	81,090	249,334	8,311
	Средства Буџета РС (по контима)			0,000				
18	M-4C (0233) Свилајнац 3 (Црквенац) - Медвеђа	2014	2016	433,077	2,696	96,346	323,478	10,557
	Сопствена средства			0,000				
	Позајмљена средства			433,077	2,696	96,346	323,478	10,557
	Средства Буџета РС (по контима)			0,000				
ЕБРД 5	M-24C (0665-0666) граница АПВ (Смедеревска ада) - Раља 6 (10.043) M-24C (0667-0674) Раља 6 - Пожаревац 4 (23.317 км)	2014	2017	1.415,965	5,241	310,069	947,205	153,450
	Сопствена средства			0,000				
	Позајмљена средства			1.415,965	5,241	310,069	947,205	153,450
	Средства Буџета РС (по контима)			0,000				
ЕБРД 7	M-1.9В (0102) Панчево 1 - граница АПВ (Панчево) (2.816 км) M-1.9В (0101) граница АПВ (Панчево) - Панчево 1 (2.828 км)	2014	2016	355,391	1,348	144,393	200,900	8,750
	Сопствена средства			0,000				
	Позајмљена средства			355,391	1,348	144,393	200,900	8,750
	Средства Буџета РС (по контима)			0,000				
ЕБРД 11	M-3В (0160) Кула 1 (Црвека) - Врбас 1 (Куцура)	2014	2016	453,889	1,722	169,662	271,329	11,175
	Сопствена средства			0,000				
	Позајмљена средства			453,889	1,722	169,662	271,329	11,175
	Средства Буџета РС (по контима)			0,000				

19	M-19C (0414-0419) Мишар - Шабац 4 (Јевремовац)	2015	2016	208,752	0,000	44,194	159,466	5,092
	Сопствена средства			0,000				
	Позајмљена средства			208,752	0,000	44,194	159,466	5,092
	Средства Буџета РС (по контима)			0,000				
20	M-3B (0163-0165) Врбас 3 (Бачко Добро Поље) - Србобран 1 (Фекетић)	2015	2016	239,600	0,000	50,376	183,384	5,840
	Сопствена средства			0,000				
	Позајмљена средства			239,600	0,000	50,376	183,384	5,840
	Средства Буџета РС (по контима)			0,000				
21	M-4C (0229) Марковац 1 (аутопут) - Свилајнац 1 (Кусиљево)	2015	2016	162,928	0,000	27,584	131,376	3,968
	Сопствена средства			0,000				
	Позајмљена средства			162,928	0,000	27,584	131,376	3,968
	Средства Буџета РС (по контима)			0,000				
22	M-25.1C (0744-0746) Браничево 2 (Триброде) - Братинац 1 (Набрђе)	2016	2018	638,534	0,000	0,000	14,017	624,517
	Сопствена средства			0,000				
	Позајмљена средства			638,534	0,000	0,000	14,017	624,517
	Средства Буџета РС (по контима)			0,000				
23	M-22C (0554-0558) Ушће - Рашка 2	2016	2018	571,147	0,000	0,000	12,669	558,478
	Сопствена средства			0,000				
	Позајмљена средства			571,147	0,000	0,000	12,669	558,478
	Средства Буџета РС (по контима)			0,000				
24	P-117C (1047-1) Ивањица - Сјеница 1 (Сјеничко језеро)	2016	2018	865,555	0,000	0,000	18,869	846,687
	Сопствена средства			0,000				
	Позајмљена средства			865,555	0,000	0,000	18,869	846,687
	Средства Буџета РС (по контима)			0,000				
25	M-19.1C (0426-0427) Мали Зворник - Љубовија 1 (Братунац)	2016	2018	1.117,734	0,000	0,000	24,799	1.092.935
	Сопствена средства			0,000				
	Позајмљена средства			1.117,734	0,000	0,000	24,799	1.092.935
	Средства Буџета РС (по контима)			0,000				

26	M-24C (0675-0676) Пожаревац 4 - Забрега (Божевац) (19.532км) M-24C (0677) Забрега (Божевац) - Љешница (15.755км)	2016	2018	835,006	0,000	0,000	18,329	816,677
	Сопствена средства			0,000				
	Позајмљена средства			835,006	0,000	0,000	18,329	816,677
	Средства Буџета РС (по контима)			0,000				
27	M-21C (0467-0469) Косјерић 1 (Село) - Пожега	2015	2017	678,667	0,000	11,740	290,308	376,618
	Сопствена средства			0,000				
	Позајмљена средства			678,667	0,000	11,740	290,308	376,618
	Средства Буџета РС (по контима)			0,000				
28	M-24B (0663) Панчево 1 - Ковин 1	2015	2017	497,170	0,000	5,990	202,007	289,173
	Сопствена средства			0,000				
	Позајмљена средства			497,170	0,000	5,990	202,007	289,173
	Средства Буџета РС (по контима)			0,000				
29	M-22C (0559) Рашка 2 - Нови Пазар 3 (Бања)	2015	2017	328,552	0,000	4,043	143,125	181,383
	Сопствена средства			0,000				
	Позајмљена средства			328,552	0,000	4,043	143,125	181,383
	Средства Буџета РС (по контима)			0,000				
30	M-9C (0366-0367) Свође - Бабушница	2015	2017	696,937	0,000	8,536	247,168	441,232
	Сопствена средства			0,000				
	Позајмљена средства			696,937	0,000	8,536	247,168	441,232
	Средства Буџета РС (по контима)			0,000				
31	P-117C (1047-2) Ивањица - Сјеница 1 (Сјеничко језеро)	2015	2017	613,975	0,000	13,478	370,482	230,016
	Сопствена средства			0,000				
	Позајмљена средства			613,975	0,000	13,478	370,482	230,016
	Средства Буџета РС (по контима)			0,000				
32	P-216C (1438) Ћуприја 4 - Деспотовац 1 (Војник)	2015	2017	592,411	0,000	12,938	358,085	221,387
	Сопствена средства			0,000				
	Позајмљена средства			592,411	0,000	12,938	358,085	221,387
	Средства Буџета РС (по контима)			0,000				

33	M-24C (0692-0693) Неготин 4 - граница СР/БУГ (Брегово)	2015	2017	319,267	0,000	1,947	68,136	249,184
	Сопствена средства			0,000				
	Позајмљена средства			319,267	0,000	1,947	68,136	249,184
	Средства Буџета РС (по контима)			0,000				
34	M-24B (0657) Зрењанин 8 (Арадац) - Ечка	2015	2017	205,757	0,000	2,546	48,297	154,913
	Сопствена средства			0,000				
	Позајмљена средства			205,757	0,000	2,546	48,297	154,913
	Средства Буџета РС (по контима)			0,000				
ЕБРД 8	M-1C (0060-0058) Ражањ 1 (аутопут) - Параћин 1 (аутопут)	2015	2016	1.014,975	0,000	436,483	553,493	25,000
	Сопствена средства			0,000				
	Позајмљена средства			1.014,975		436,483	553,493	25,000
	Средства Буџета РС (по контима)			0,000				
ЕБРД 9	M-1C (0064-0062) Алексинац 1 (аутопут) - Ражањ 1 (аутопут)	2015	2016	954,077	0,000	446,954	483,623	23,500
	Сопствена средства			0,000				
	Позајмљена средства			954,077		446,954	483,623	23,500
	Средства Буџета РС (по контима)			0,000				
ЕБРД 10	M-1B (0009) Рума 1 (аутопут) - Пећинци 1 (аутопут)	2015	2016	527,787	0,000	296,131	218,656	13,000
	Сопствена средства			0,000				
	Позајмљена средства			527,787		296,131	218,656	13,000
	Средства Буџета РС (по контима)			0,000				
ЕБРД 12	M-3B (0158-0159) Оџаци 2 (Ратково) - Кула 1 (Савино Село)	2015	2016	1.009,975	0,000	315,938	669,163	24,875
	Сопствена средства			0,000				
	Позајмљена средства			1.009,975		315,938	669,163	24,875
	Средства Буџета РС (по контима)			0,000				
ЕБРД 13	M-1B (0008) Рума 1 (аутопут) - Сремска Митровица (аутопут)	2015	2016	558,386	0,000	204,943	339,693	13,750
	Сопствена средства			0,000				
	Позајмљена средства			558,386		204,943	339,693	13,750
	Средства Буџета РС (по контима)			0,000				

ЕБРД 14	М-5С (0259) Мрчајевци - Краљево 1	2015	2016	532,787	0,000	95,550	424,112	13,125
	Сопствена средства			0,000				
	Позајмљена средства			532,787		95,550	424,112	13,125
	Средства Буџета РС (по контима)			0,000				
ЕБРД 15	М-1С (0067-0069) Ниш 1 (Трупале) - Ниш 3 (Батусинац) (9.000км) М-1С (0070-0068) Ниш 3 (Батусинац) - Ниш 1 (Трупале) (8.998)	2015	2016	725,782	0,000	107,250	599,579	18,953
	Сопствена средства			0,000				
	Позајмљена средства			725,782		107,250	599,579	18,953
	Средства Буџета РС (по контима)			0,000				
35	М-22С (0560-0562) Нови Пазар 3 (Бања) - Рибарићи	2016	2018	555,872	0,000	0,000	12,399	543,473
	Сопствена средства			0,000				
	Позајмљена средства			555,872	0,000	0,000	12,399	543,473
	Средства Буџета РС (по контима)			0,000				
36	Р-101В (0779-0782) Сомбор 5 (Кљајићево) - Кула 2 (Црвенка)	2016	2018	733,775	0,000	0,000	16,173	717,602
	Сопствена средства			0,000				
	Позајмљена средства			733,775	0,000	0,000	16,173	717,602
	Средства Буџета РС (по контима)			0,000				
37	Р-107С (0922-0924) Смедеревска Паланка 1 (Азања) - Велика Плана 2	2016	2018	224,326	0,000	0,000	5,121	219,204
	Сопствена средства			0,000				
	Позајмљена средства			224,326	0,000	0,000	5,121	219,204
	Средства Буџета РС (по контима)			0,000				

ЕБРД 16	М-1С (0061-0063) Ражањ 1 (аутопут) - Алексинач 1 (аутопут)	2016	2017	954,376	0,000	3,594	276,802	673,980
	Сопствена средства			0,000				
	Позајмљена средства			954,376		3,594	276,802	673,980
	Средства Буџета РС (по контима)			0,000				
ЕБРД 17	М-1С (0074) Брестовац 1 (аутопут) - Дољевац 1 (аутопут)	2016	2017	248,894	0,000	0,000	3,504	245,389
	Сопствена средства			0,000				
	Позајмљена средства			248,894			3,504	245,389
	Средства Буџета РС (по контима)			0,000				
УКУПНО (по појединачним инвестицијама)		2014	2018	31.994,963	375,257	9.779,127	12.341,149	9.499,430
	Сопствена средства			335,010	288,309	46,701	0,000	0,000
	Позајмљена средства			31.659,953	86,948	9.732,426	12.341,149	9.499,430
	Средства Буџета РС (по контима)			0,000	0,000	0,000	0,000	0,000

Напомена:

Трошкови независних услуга техничке контроле пројектне документације (4 уговора), провере захтева безбедности у фази пројектовања (4 уговора) и надзора над извођењем радова (2 уговора), које по природи оптерећују сваку наведену инвестицију (објекат), нису урачунати у приказане појединачне износе с обзиром да није могуће прецизно одредити који се део трошкова односи на коју инвестицију. Горе приказане вредности обухватају процењене трошкове радова и пројектовања.

Вредности радова обрачунате су у складу са моделом уговора који ће бити примењен, при чему се друга половина задржаног износа изведених радова од 2,5% враћа извођачу након истека гарантног периода од 3 године. За прве уговоре право на повраћај задржаног износа остварује се тек у новембру 2018. године, односно након закључења зајмова. Припадајућа вредност по овом основу унета је у колону "Након 2016".

	Техничка контрола пројектне документације	2014	2017	47,920	0,000	19,639	27,757	0,524
	Сопствена средства			0,000				
	Позајмљена средства			47,920	0,000	19,639	27,757	0,524
	Средства Буџета РС (по контима)			0,000				
	Ревизија безбедности саобраћаја у фази пројектовања	2014	2017	11,681	0,000	3,957	7,723	0,000
	Сопствена средства			0,000				
	Позајмљена средства			11,681	0,000	3,957	7,723	0,000
	Средства Буџета РС (по контима)			0,000				
	Стручни надзор на радовима и праћење утицаја на животну средину	2014	2018	907,485	15,697	234,206	287,728	369,853
	Сопствена средства			0,000				
	Позајмљена средства			907,485	15,697	234,206	287,728	369,853
	Средства Буџета РС (по контима)			0,000				
УКУПНО		2014	2018	32.962,049	390,954	10.036,930	12.664,357	9.869,808
	Сопствена средства			335,010	288,309	46,701	0,000	0,000
	Позајмљена средства			32.627,039	102,645	9.990,229	12.664,357	9.869,808
	Средства Буџета РС (по контима)			0,000	0,000	0,000	0,000	0,000

8. ЗАДУЖЕНОСТ

8.1. Кредитна задуженост – преглед садашњих кредитних обавеза

Табела 8.1.

ПЛАН ДОСПЕЋА КРЕДИТНИХ ОБАВЕЗА И ПЛАН ОТПЛАТА У 2014. ГОДИНИ ПО КРЕДИТОРИМА
ИНОСТРАНИ КРЕДИТОРИ

у хиљадама динара

СТАЊЕ НА ДАН	ОПИС*	КОЛАТЕРАЛ - СРЕДСТВА ОБЕЗБЕЂЕЊА	ПЛАН ДОСПЕЋА КРЕДИТНИХ ОБАВЕЗА У 2014. ГОДИНИ			РЕАЛИЗАЦИЈА КРЕДИТНИХ ОБАВЕЗА У 2014. ГОДИНИ		
			Отплате	Камате	Укупно	Отплате	Камате	Укупно
Отплата у 2013. години	Зайам ЕНЕ од 37 мил ЕУР, бр. 21386 - Житна санација саобраћаја	Гаранција Републике Србија	278.366,1	148.000,9	426.367,1			
	Зайам ЕНЕ од 95 мил ЕУР, бр. 21631 - Рекултивација постојећих путева	Гаранција Републике Србија	714.900,7	396.138,7	1.111.039,3			
	Зайам ЕЕР Д од 76 мил ЕУР, бр. 22705 - Добравља коридора 10	Гаранција Републике Србија	778.536,3	44.448,5	822.984,8			
	Зайам ЕНЕ од 120 мил ЕУР, бр. 22550 - Пројекат европских путева Б	Гаранција Републике Србија	45.640,5	588.757,9	634.398,4			
	Зайам ЕЕР Д од 72 мил ЕУР, бр. 52190 - Е-75 Београд-Нови Сад и мост Бешка	Гаранција Републике Србија	821.855,2	94.352,1	916.207,3			
	Зайам ЕЕР Д од 80 мил ЕУР, бр. 36651 - Обилазница око Београда	Гаранција Републике Србија	589.638,2	105.180,4	694.818,6			
	Зайам ЕНЕ од 33 мил ЕУР, бр. 24036 - Санација моста Газела	Гаранција Републике Србија		148.712,5	148.712,5			
	Зайам ЕНЕ од 33 мил ЕУР, бр. 24037 - Рекултивација путева и мостова Е2	Гаранција Републике Србија		141.906,1	141.906,1			
	Зайам ЕНЕ од 40 мил ЕУР, бр. 25748 - Обилазница око Београда, сектор Б	Гаранција Републике Србија		74.138,4	74.138,4			
	Зайам ЕНЕ од 60 мил ЕУР, бр. 24134 - Обилазница око Београда, сектор А	Гаранција Републике Србија		58.224,6	58.224,6			
31.03.2014.	Зайам ЕНЕ од 37 мил ЕУР, бр. 21386 - Житна санација саобраћаја	Гаранција Републике Србија	106.920,0	53.234,3	160.154,3			
	Зайам ЕНЕ од 95 мил ЕУР, бр. 21631 - Рекултивација постојећих путева	Гаранција Републике Србија	376.200,0	195.948,5	572.148,5			
	Зайам ЕЕР Д од 76 мил ЕУР, бр. 22705 - Добравља коридора 10	Гаранција Републике Србија						
	Зайам ЕНЕ од 120 мил ЕУР, бр. 22550 - Пројекат европских путева Б	Гаранција Републике Србија	91.608,0	317.711,7	409.319,7			
	Зайам ЕЕР Д од 72 мил ЕУР, бр. 52190 - Е-75 Београд-Нови Сад и мост Бешка	Гаранција Републике Србија	430.781,3	38.125,9	468.907,1			
	Зайам ЕЕР Д од 80 мил ЕУР, бр. 36651 - Обилазница око Београда	Гаранција Републике Србија	360.166,8	47.252,9	407.419,7			
	Зайам ЕНЕ од 33 мил ЕУР, бр. 24036 - Санација моста Газела	Гаранција Републике Србија		78.266,6	78.266,6			
	Зайам ЕНЕ од 33 мил ЕУР, бр. 24037 - Рекултивација путева и мостова Е2	Гаранција Републике Србија		77.852,0	77.852,0			
	Зайам ЕНЕ од 40 мил ЕУР, бр. 25748 - Обилазница око Београда, сектор Б	Гаранција Републике Србија		45.903,3	45.903,3			
	Зайам ЕНЕ од 60 мил ЕУР, бр. 24134 - Обилазница око Београда, сектор А	Гаранција Републике Србија		42.960,5	42.960,5			
30.06.2014.	Зайам ЕНЕ од 37 мил ЕУР, бр. 21386 - Житна санација саобраћаја	Гаранција Републике Србија	38.322,6	18.003,9	56.326,5			
	Зайам ЕНЕ од 95 мил ЕУР, бр. 21631 - Рекултивација постојећих путева	Гаранција Републике Србија						
	Зайам ЕЕР Д од 76 мил ЕУР, бр. 22705 - Добравља коридора 10	Гаранција Републике Србија	410.399,9	19.156,6	429.556,6			
	Зайам ЕНЕ од 120 мил ЕУР, бр. 22550 - Пројекат европских путева Б	Гаранција Републике Србија						
	Зайам ЕЕР Д од 72 мил ЕУР, бр. 52190 - Е-75 Београд-Нови Сад и мост Бешка	Гаранција Републике Србија						
	Зайам ЕЕР Д од 80 мил ЕУР, бр. 36651 - Обилазница око Београда	Гаранција Републике Србија						
	Зайам ЕНЕ од 33 мил ЕУР, бр. 24036 - Санација моста Газела	Гаранција Републике Србија						
	Зайам ЕНЕ од 33 мил ЕУР, бр. 24037 - Рекултивација путева и мостова Е2	Гаранција Републике Србија						
	Зайам ЕНЕ од 40 мил ЕУР, бр. 25748 - Обилазница око Београда, сектор Б	Гаранција Републике Србија						
	Зайам ЕНЕ од 60 мил ЕУР, бр. 24134 - Обилазница око Београда, сектор А	Гаранција Републике Србија						

30.09.2014.	Зајам ЕИБ од 37 мил ЕУР, бр. 21386 - Хитна санација саобраћаја	Гаранција Републике Србија	106.920,0	50.226,9	157.146,9		
	Зајам ЕИБ од 95 мил ЕУР, бр. 21631 - Реабилитација постојећих путева	Гаранција Републике Србија	376.200,0	187.574,9	563.774,9		
	Зајам ЕБРД од 76 мил ЕУР, бр. 22705 - Доградња коридора 10	Гаранција Републике Србија					
	Зајам ЕИБ од 120 мил ЕУР, бр. 22550 - Пројекат европских путева Б	Гаранција Републике Србија	141.108,0	315.600,4	456.708,4		
	Зајам ЕБРД од 72 мил ЕУР, бр. 32190 - Е-75 Београд-Нови Сад и мост Бешча	Гаранција Републике Србија	430.781,3	34.810,6	465.591,8		
	Зајам ЕБРД од 80 мил ЕУР, бр. 36651 - Обилазница око Београда	Гаранција Републике Србија	356.184,7	45.322,0	401.506,7		
	Зајам ЕИБ од 33 мил ЕУР, бр. 24036 - Санација моста Гавела	Гаранција Републике Србија		78.266,6	78.266,6		
	Зајам ЕИБ од 33 мил ЕУР, бр. 24037 - Реабилитација путева и мостова Е2	Гаранција Републике Србија		77.852,0	77.852,0		
	Зајам ЕИБ од 40 мил ЕУР, бр. 25748 - Обилазница око Београда, сектор Б	Гаранција Републике Србија		49.520,6	49.520,6		
	Зајам ЕИБ од 60 мил ЕУР, бр. 24134 - Обилазница око Београда, сектор А	Гаранција Републике Србија		42.960,5	42.960,5		
31.12.2014.	Зајам ЕИБ од 37 мил ЕУР, бр. 21386 - Хитна санација саобраћаја	Гаранција Републике Србија	38.322,6	17.003,7	55.326,3		
	Зајам ЕИБ од 95 мил ЕУР, бр. 21631 - Реабилитација постојећих путева	Гаранција Републике Србија					
	Зајам ЕБРД од 76 мил ЕУР, бр. 22705 - Доградња коридора 10	Гаранција Републике Србија	410.399,9	16.690,6	427.090,6		
	Зајам ЕИБ од 120 мил ЕУР, бр. 22550 - Пројекат европских путева Б	Гаранција Републике Србија					
	Зајам ЕБРД од 72 мил ЕУР, бр. 32190 - Е-75 Београд-Нови Сад и мост Бешча	Гаранција Републике Србија					
	Зајам ЕБРД од 80 мил ЕУР, бр. 36651 - Обилазница око Београда	Гаранција Републике Србија					
	Зајам ЕИБ од 33 мил ЕУР, бр. 24036 - Санација моста Гавела	Гаранција Републике Србија					
	Зајам ЕИБ од 33 мил ЕУР, бр. 24037 - Реабилитација путева и мостова Е2	Гаранција Републике Србија					
	Зајам ЕИБ од 40 мил ЕУР, бр. 25748 - Обилазница око Београда, сектор Б	Гаранција Републике Србија					
	Зајам ЕИБ од 60 мил ЕУР, бр. 24134 - Обилазница око Београда, сектор А	Гаранција Републике Србија					
Укупно 2013			3.228.937,0	1.799.860,3	5.028.797,2		
Укупно 2014			3.674.315,0	1.850.245,0	5.524.560,1		



ДОМАЋИ КРЕДИТОРИ

у хиљадама динара

МЕСЕЦ	ОПИС*	КОЛАТЕРАЛА - СРЕДСТВА ОБЕЗБЕЂЕЊА	ПЛАН ДОСПЕЋА КРЕДИТНИХ ОБАВЕЗА У 2014. ГОДИНИ			РЕАЛИЗАЦИЈА КРЕДИТНИХ ОБАВЕЗА У 2014. ГОДИНИ		
			Отплате	Камате	Укупно	Отплате	Камате	Укупно
Отплата у 2013. години	Војвођанска Банка, Финансирање обртних средстава у складу са ПП Број уговора: 02/9093	Соло менице	265.000,0	81.658,7	346.658,7			
	Вајбицеа Банка, Финансирање обртних средстава у складу са ПП Број уговора: 265-0000001357541- 26	Соло менице	1.485.000,0	96.144,9	1.581.144,9			
	Панонска Банка (Banca Intesa) По уговору о репрограмирању дуга Број 2510000393	Соло менице	44.447,4	35.250,4	79.697,8			
	Фонд за развој Републике Србије, Изградња аутопута и модерн. маг. и рег. путева	Соло менице	325.000,0		325.000,0			
	Societe Generale Банка, Бр. уговора 126/09 - Финансијска консолидација ЈПНС	Гаранција Републике Србија	2.788.264,2	122.028,4	2.910.292,7			
	UniCredit Банка, Бр. кредита 0778/09 Финансијска консолидација ЈПНС	Гаранција Републике Србија	2.077.824,4	99.064,9	2.176.889,3			
Маџбн Банка, Бр. кредита 386/10 - Финансијска консолидација ЈПНС	Гаранција Републике Србија	1.661.592,1	79.597,5	1.741.189,6				
31.03.2014.	Војвођанска Банка, Финансирање обртних средстава у складу са ПП Број уговора: 02/9093	Соло менице	66.250,0	16.543,4	82.793,4			
	Панонска Банка (Banca Intesa) По уговору о репрограмирању дуга Број 2510000393	Соло менице						
	Фонд за развој Републике Србије, Изградња аутопута и модерн. маг. и рег. путева		90.000,0		90.000,0			
	Societe Generale Банка, Бр. уговора 126/09 - Финансијска консолидација ЈПНС	Гаранција Републике Србија	727.346,8	14.798,5	742.145,3			
	UniCredit Банка, Бр. кредита 0778/09 Финансијска консолидација ЈПНС	Гаранција Републике Србија	545.292,0	13.403,3	558.695,3			
	Маџбн Банка, Бр. кредита 386/10 - Финансијска консолидација ЈПНС	Гаранција Републике Србија	436.408,2	10.061,6	446.469,7			
30.06.2014.	Војвођанска Банка, Финансирање обртних средстава у складу са ПП Број уговора: 02/9093	Соло менице	66.250,0	14.582,9	80.832,9			
	Панонска Банка (Banca Intesa) По уговору о репрограмирању дуга Број 2510000393	Соло менице	23.426,1	17.346,2	40.772,3			
	Фонд за развој Републике Србије, Изградња аутопута и модерн. маг. и рег. путева	Соло менице	90.000,0		90.000,0			
	Societe Generale Банка, Бр. уговора 126/09 - Финансијска консолидација ЈПНС	Гаранција Републике Србија	727.348,7	5.985,2	733.333,9			
	UniCredit Банка, Бр. кредита 0778/09 Финансијска консолидација ЈПНС	Гаранција Републике Србија	545.292,0	6.723,5	552.015,5			
	Маџбн Банка, Бр. кредита 386/10 - Финансијска консолидација ЈПНС	Гаранција Републике Србија	436.408,2	5.123,8	441.531,9			
30.09.2014.	Војвођанска Банка, Финансирање обртних средстава у складу са ПП Број уговора: 02/9093	Соло менице	66.250,0	12.272,0	78.522,0			
	Панонска Банка (Banca Intesa) По уговору о репрограмирању дуга Број 2510000393	Соло менице						
	Фонд за развој Републике Србије, Изградња аутопута и модерн. маг. и рег. путева	Соло менице	90.000,0		90.000,0			
	Societe Generale Банка, Бр. уговора 126/09 - Финансијска консолидација ЈПНС	Гаранција Републике Србија						
	UniCredit Банка, Бр. кредита 0778/09 Финансијска консолидација ЈПНС	Гаранција Републике Србија	185.328,0	756,8	186.084,8			
	Маџбн Банка, Бр. кредита 386/10 - Финансијска консолидација ЈПНС	Гаранција Републике Србија	145.469,4	556,9	146.026,3			
31.12.2014.	Војвођанска Банка, Финансирање обртних средстава у складу са ПП Број уговора: 02/9093	Соло менице	66.250,0	9.869,3	76.119,3			
	Панонска Банка (Banca Intesa) По уговору о репрограмирању дуга Број 2510000393	Соло менице	23.426,1	16.648,7	40.074,8			
	Фонд за развој Републике Србије, Изградња аутопута и модерн. маг. и рег. путева	Соло менице	90.000,0		90.000,0			
	Societe Generale Банка, Бр. уговора 126/09 - Финансијска консолидација ЈПНС	Гаранција Републике Србија						
	UniCredit Банка, Бр. кредита 0778/09 Финансијска консолидација ЈПНС	Гаранција Републике Србија						
	Маџбн Банка, Бр. кредита 386/10 - Финансијска консолидација ЈПНС	Гаранција Републике Србија						
Укупно 2013			8.647.128,2	513.744,8	9.160.873,0			
Укупно 2014			4.420.745,4	144.671,8	4.565.417,2			

*Уzeti назив кредитора и основ задужења

8.2. Неизмирена дуговања и ненаплаћена потраживања

НЕНАПЛАЋЕНА ПОТРАЖИВАЊА И НЕИЗМИРЕНЕ ОБАВЕЗЕ

(у динарима)

Р. бр.		СТАЊЕ НА ДАН 31.12. 2013. ГОДИНЕ		СТАЊЕ НА ДАН 31.03. 2014.		СТАЊЕ НА ДАН 30.06. 2014.		СТАЊЕ НА ДАН 30.09. 2014.		СТАЊЕ НА ДАН 31.12.2014. ГОДИНЕ	
		Ненаплаћена потраживања (конто 20 - 24, 27)	Неизмирене обавезе (конто 43-46)	Ненаплаћена потраживања (конто 20 - 24, 27)	Неизмирене обавезе (конто 43-46)	Ненаплаћена потраживања (конто 20 - 24, 27)	Неизмирене обавезе (конто 43-46)	Ненаплаћена потраживања (конто 20 - 24, 27)	Неизмирене обавезе (конто 43-46)	Ненаплаћена потраживања (конто 20 - 24, 27)	Неизмирене обавезе (конто 43-46)
1.	Физичка лица	285.787.172,71	677.377.795,56	110.000.000,00	290.000.000,00	111.000.000,00	954.400.000,00	111.500.000,00	382.400.000,00	112.000.000,00	290.000.000,00
2.	Привредни субјекти (< 238)	1.374.348.923,40	1.011.889.160,23	1.450.000.000,00	1.400.000.000,00	1.443.000.000,00	1.450.000.000,00	1.420.000.000,00	1.500.000.000,00	1.405.000.000,00	1.564.300.000,00
3.	Привредна друштва са већинским државним	11.261.670,57	36.768.664,93	11.800.000,00	20.000.000,00	12.000.000,00	25.000.000,00	13.000.000,00	30.000.000,00	12.500.000,00	30.000.000,00
4.	Државни органи и органи локалне	25.341.121,51	17.691.690,79	22.500.000,00	14.000.000,00	25.000.000,00	15.000.000,00	26.000.000,00	17.000.000,00	24.000.000,00	16.000.000,00
5.	Установе (здравствена, образовања, културна...)	0,00	0,00	0,00	0,00	0,00	0,00	0,00	0,00	0,00	0,00
6.	Остало (46,45,24)	1.473.047.164,72	1.006.738.397,48	547.000.000,00	247.000.000,00	919.600.000,00	183.000.000,00	1.320.000.000,00	0,00	950.000.000,00	850.000.000,00
	УКУПНО	3.169.786.052,91	2.750.465.708,99	2.141.300.000,00	1.971.000.000,00	2.510.600.000,00	2.627.400.000,00	2.890.500.000,00	1.929.400.000,00	2.503.500.000,00	2.750.300.000,00

9. ПЛАНИРАНА ФИНАНСИЈСКА СРЕДСТВА ЗА НАБАВКУ ДОБАРА, РАДОВА И УСЛУГА ЗА ОБАВЉАЊЕ ДЕЛАТНОСТИ, ТЕКУЋЕ И ИНВЕСТИЦИОНО ОДРЖАВАЊЕ И СРЕДСТВА ЗА ПОСЕБНЕ НАМЕНЕ

9.1. Табела планираних финансијских средстава за набавку добара, радова и услуга за обављање делатности

Тачка 9.1.

ПЛАНИРАНА ФИНАНСИЈСКА СРЕДСТВА ЗА НАБАВКУ ДОБАРА, РАДОВА И УСЛУГА ЗА ОБАВЉАЊЕ ДЕЛАТНОСТИ

у динарима

Р.бр.	ПОЗИЦИЈА	Реализација у 2013. години	Планирано за 2014. годину	План за први квартал 2014. године	План за други квартал 2014. године	План за трећи квартал 2014. године	План за четврти квартал 2014. године
	Добра	49.214.277,74	477.700.000,00	118.670.000,00	130.670.000,00	128.470.000,00	99.890.000,00
1.	Набавка опреме за систем за опсервацију саобраћаја и систем за планирање и управљање у ЈП	0,00	51.500.000,00	7.995.000,00	17.695.000,00	17.695.000,00	8.115.000,00
2.	Набавка рачунара, рачунарске опреме и комуникационе опреме	0,00	12.300.000,00	3.075.000,00	3.075.000,00	3.075.000,00	3.075.000,00
3.	Тонери, кетрици и мастила	13.169.714,89	14.300.000,00	3.575.000,00	3.575.000,00	3.575.000,00	3.575.000,00
4.	Нафтни деривати	0,00	50.000.000,00	12.500.000,00	12.500.000,00	12.500.000,00	12.500.000,00
5.	Средства за заштиту од пожара	1.200.000,00	1.500.000,00	375.000,00	375.000,00	375.000,00	375.000,00
6.	Канцеларијски материјал, штампани обрасци и признанице	0,00	27.500.000,00	6.875.000,00	6.875.000,00	6.875.000,00	6.875.000,00
7.	Материјал за одржавање хигијене, чишћење и папирна галантерија	0,00	6.400.000,00	1.600.000,00	1.600.000,00	1.600.000,00	1.600.000,00
8.	Набавка воде у ПЕТ амбалажи, минералне воде, сокова, чајева, кафе и др.	0,00	5.300.000,00	1.325.000,00	1.325.000,00	1.325.000,00	1.325.000,00
9.	Опрема за контролу видео надзором и повезивање наплатних станица	0,00	52.900.000,00	21.600.000,00	14.200.000,00	10.600.000,00	6.500.000,00
10.	Клима уређаји	1.992.000,00	2.000.000,00	500.000,00	500.000,00	500.000,00	500.000,00
11.	Резервни делови, инвентар и потрошни материјал за одржавање у пословним просторијама	0,00	8.000.000,00	2.000.000,00	2.000.000,00	2.000.000,00	2.000.000,00
12.	Папирне магнетне картице	26.348.562,85	30.000.000,00	0,00	0,00	15.000.000,00	15.000.000,00
13.	Административни материјал	0,00	5.000.000,00	3.000.000,00	2.000.000,00	0,00	0,00
14.	Набавка агрегата за наплатне станице	3.504.000,00	14.000.000,00	4.000.000,00	5.000.000,00	5.000.000,00	0,00
15.	Намештај, грејна тела, касе и бројачице за новац, паник тастери и сигурносни ормани за наплатне станице	3.000.000,00	26.100.000,00	8.900.000,00	10.600.000,00	4.500.000,00	2.100.000,00
16.	Радне униформе	0,00	18.000.000,00	0,00	8.000.000,00	10.000.000,00	0,00
17.	Возни парк	0,00	15.000.000,00	7.500.000,00	7.500.000,00	0,00	0,00
18.	Новогодишњи пакетићи за децу радника	0,00	2.500.000,00	0,00	0,00	0,00	2.500.000,00
19.	Електрична енергија	0,00	135.400.000,00	33.850.000,00	33.850.000,00	33.850.000,00	33.850.000,00
	Услуге	102.891.467,58	1.632.391.599,90	227.632.199,98	441.844.759,97	485.729.759,97	477.184.879,98
1.	Пројектно-техничка документација, техничке контроле и студије за грађевинске радове	5.010.000,00	832.565.599,90	78.829.119,98	239.843.679,97	265.163.679,97	248.729.119,98
2.	Стручно - технички надзори и вештачења грађевинских радова	48.791.533,32	122.710.000,00	0,00	8.500.000,00	39.750.000,00	74.460.000,00
3.	Услови, сагласности, решења, измене пројектне документације	0,00	70.770.000,00	22.100.000,00	13.500.000,00	13.500.000,00	21.670.000,00
4.	Геодетски елаборати за решавање имовинско - правних односа	5.604.000,00	8.646.000,00	0,00	1.008.000,00	4.323.000,00	3.315.000,00
5.	Одржавање опреме информационо - технолошких система	2.952.000,00	107.500.000,00	17.000.000,00	36.700.000,00	36.700.000,00	17.100.000,00
6.	Унапређење информационо - технолошких система	0,00	47.500.000,00	8.255.000,00	15.355.000,00	15.355.000,00	8.535.000,00



7.	Базе података	3.600.000,00	40.000.000,00	6.000.000,00	12.800.000,00	12.800.000,00	8.400.000,00
8.	Лиценце за софтвере и програме	671.988,00	8.000.000,00	2.000.000,00	2.000.000,00	2.000.000,00	2.000.000,00
9.	Обрада и провера података са бројача саобраћаја	3.945.600,00	14.000.000,00	2.100.000,00	4.480.000,00	4.480.000,00	2.940.000,00
10.	Услуге физичког обезбеђења објеката	4.680.000,00	7.400.000,00	1.973.580,00	1.973.580,00	1.973.580,00	1.479.260,00
11.	Услуге у области информисања	4.560.000,00	7.100.000,00	2.087.500,00	1.537.500,00	1.537.500,00	1.937.500,00
12.	Услуге у области безбедности на раду	1.080.000,00	20.000.000,00	5.000.000,00	5.000.000,00	5.000.000,00	5.000.000,00
13.	Здравствене услуге	2.196.000,00	18.100.000,00	525.000,00	16.525.000,00	525.000,00	525.000,00
14.	Услуге омогућавања наплате путарине путем платних картица	0,00	30.000.000,00	7.500.000,00	7.500.000,00	7.500.000,00	7.500.000,00
15.	Финансијске услуге	0,00	19.100.000,00	4.775.000,00	4.775.000,00	4.775.000,00	4.775.000,00
16.	Консултанске услуге и обука	0,00	3.800.000,00	570.000,00	1.330.000,00	1.330.000,00	570.000,00
17.	Осигурања запослених, возила и новца у транспорту	3.663.146,26	9.700.000,00	2.425.000,00	2.425.000,00	2.425.000,00	2.425.000,00
18.	Одржавање и прање службених возила	3.600.000,00	23.100.000,00	5.775.000,00	5.775.000,00	5.775.000,00	5.775.000,00
19.	Одржавање опреме за наплату путарине на наплатним станицама	4.166.000,00	195.200.000,00	48.800.000,00	48.800.000,00	48.800.000,00	48.800.000,00
20.	Предумерација и тестирање магнетних картица	0,00	6.600.000,00	1.600.000,00	1.700.000,00	1.700.000,00	1.600.000,00
21.	Одржавање пословних објеката	8.371.200,00	10.000.000,00	2.667.000,00	2.667.000,00	2.667.000,00	1.999.000,00
22.	Трошкови телефона и интернета	0,00	23.600.000,00	5.900.000,00	5.900.000,00	5.900.000,00	5.900.000,00
23.	Лабораторијска и контролна испитивања материјала и квалитета радова	0,00	7.000.000,00	1.750.000,00	1.750.000,00	1.750.000,00	1.750.000,00
	Радови	338.868.305,36	16.134.509.999,91	3.544.533.447,28	4.703.453.748,49	5.419.802.804,23	2.466.720.000,00
1.	Редовно одржавање државних путева I и II реда са сигнализацијом и мобилним санитарним уређајима	120.000.000,00	10.470.368.635,40	3.113.043.447,28	2.817.000.000,00	2.882.825.188,21	1.657.500.000,00
2.	Периодично одржавање државних путева I и II реда	0,00	2.961.631.364,51	177.000.000,00	1.168.553.748,49	1.526.077.616,02	90.000.000,00
3.	Периодично одржавање мостова и тунела на државним путевима I и II реда	0,00	784.000.000,00	20.000.000,00	265.000.000,00	479.000.000,00	20.000.000,00
4.	Ургентно одржавање државних путева I и II реда	0,00	60.000.000,00	10.000.000,00	20.000.000,00	20.000.000,00	10.000.000,00
5.	Изградња пословних објеката и путних база	0,00	150.000.000,00	0,00	75.000.000,00	75.000.000,00	0,00
6.	Инвестициони радови на државним путевима I и II реда	214.996.254,80	1.416.910.000,00	159.790.000,00	304.000.000,00	345.000.000,00	608.120.000,00
7.	Систем наплате путарине	0,00	215.000.000,00	44.000.000,00	45.000.000,00	63.000.000,00	63.000.000,00
8.	Радови на адаптирању и изградњи пословних просторија на наплатним станицама	3.872.050,56	62.600.000,00	18.600.000,00	4.000.000,00	24.000.000,00	16.000.000,00
9.	Изградња комуникационе мреже за потребе информационо технолошких система	0,00	14.000.000,00	2.100.000,00	4.900.000,00	4.900.000,00	2.100.000,00

9.2. Табела средстава за посебне намене

Тачка 9.2.

СРЕДСТВА ЗА ПОСЕБНЕ НАМЕНЕ

(у динарима)

Р. бр.	Позиција	Реализација у 2013. години	Планирано за 2014. годину	План за први квартал 2014.	План за други квартал 2014.	План за трећи квартал 2014.	План за четврти квартал 2014.
1.	Спонзорство						
2.	Донације		300.000,00			300.000,00	
3.	Хуманитарне активности	800.000,00	1.000.000,00		800.000,00		200.000,00
4.	Спортске активности						
5.	Репрезентација	5.400.000,00	8.000.000,00	1.375.000,00	1.375.000,00	1.375.000,00	3.875.000,00
6.	Реклама и пропаганда	6.900.000,00	7.100.000,00	1.700.000,00	1.700.000,00	1.700.000,00	2.000.000,00
7.	Остало						

10. КРИТЕРИЈУМИ ЗА КОРИШЋЕЊЕ СРЕДСТАВА ПРЕМА ЧЛАНУ 50. ЗАКОНА О ЈАВНИМ ПРЕДУЗЕЋИМА

Сходно члану 50. Закона о јавним предузећима утврђени су следећи критеријуми:

- за коришћење средстава за помоћ, спортске активности, пропаганду и репрезентацију
- за одређивање накнада Надзорном одбору.

КРИТЕРИЈУМИ ЗА КОРИШЋЕЊЕ СРЕДСТАВА ЗА ПОМОЋ, СПОРТСКЕ АКТИВНОСТИ, ПРОПАГАНДУ И РЕПРЕЗЕНТАЦИЈУ

Према одредбама Закона о јавним предузећима, а полазећи од резултата пословања предузећа, планирано је да се **19,4 милиона динара** издвоји за следеће намене:

(у милионима динара)

Опис		ПЛАН 2013.	РЕАЛИЗАЦИЈА 2013.	ПЛАН 2014.
1.	Средства за одржавање културних манифестација, очувања верских традиција и помоћ верским заједницама	1,4	0,8	1,3
2.	Средства која се додељују као помоћ за набавку лекова и лечење запослених и средства остале помоћи запосленима, њиховим породицама и осталима у случају елементарних непогода или других ванредних догађаја	2,6	2,6	3,0
3.	Трошкови репрезентације	8,0	5,4	8,0
4.	Трошкови оглашавања, штампања билтена, проспекта, плаката	6,7	6,9	7,1
Укупно:		18,7	15,7	19,4

КРИТЕРИЈУМИ ЗА ОДРЕЂИВАЊЕ НАКНАДА НАДЗОРНОМ ОДБОРУ

Нето накнада члановима Надзорног одбора рачуната је као једнострука просечна зарада по запосленом без пореза и доприноса која је исплаћена у Републици у октобру 2013. године, увећана за пројектовану инфлацију за 2014. годину (5,5%). Нето накнада председника Надзорног одбора увећана је за 50% у односу на износ нето накнаде чланова Надзорног одбора.

Месечна нето накнада председника Надзорног одбора планирана је у износу од 69.021 динара, а чланова Надзорног одбора у износу од 46.014 динара.

11. ЦЕНЕ

Према члану 50. Закона о јавним предузећима, Програм пословања садржи, између осталог, и елементе за целовито сагледавање политике цена производа и услуга.

Члан 17. Закона о јавним путевима дефинише накнаде за употребу државног пута:

- 1) накнада за ванредни превоз
- 2) накнада за постављање рекламних табли, рекламних паноа, уређаја за сликовно или звучно обавештавање или оглашавање на државном путу, односно на другом земљишту које користи управљач државног пута, у складу са прописима
- 3) посебна накнада за употребу јавног пута, његовог дела или путног објекта (путарина)
- 4) накнада за закуп делова земљишног појаса јавног пута
- 5) накнада за закуп другог земљишта које користи управљач јавног пута
- 6) накнада за постављање водовода, канализације, електричних, телефонских и телеграфских водова и сл. на јавном путу
- 7) годишња накнада за коришћење комерцијалних објеката којима је омогућен приступ са јавног пута и
- 8) накнада за употребу државног пута за возила регистрована у иностранству.

Накнада из члана 17. тач. 3) Закона о јавним путевима:

Посебна накнада за употребу јавног пута, његовог дела или путног објекта (путарина)

Садашњи износи путарине:

Још увек су у примени износи путарине од 20.02.2009. године (Одлука објављена у „Сл.гласнику РС“ бр.12/09), када је путарина за возила стране регистрације смањена у просеку за 40%, односно изједначена са путарином за возила домаће регистрације. Ово укидање диспаритета изазвало је негативне ефекте пада прихода од путарине, само у 2009. години износили су 3,4 милијарди динара.

Накнаде из члана 17. тач. 2) и од 4) до 7) Закона о јавним путевима:

Накнаде за употребу државног пута

Садашњи износи накнада:

Још увек су у примени износи накнада за употребу државног пута од 7. марта 2009. године (Одлука објављена у „Сл.гласнику РС“ бр.16/09), када су износи накнада повећани за 18%. Напомињемо да је до тог повећања дошло после 4,5 године, јер је претходно усклађивање извршено још 7. августа 2004. године („Сл.гласник РС“ бр.90/04). Иначе, у том периоду су сви елементи који утичу на формирање цена радова на одржавању и грађењу путева су имали далеко већи пораст, у просеку за 98%.

Накнада из члана 17. тач.1) Закона о јавним путевима

Накнада за ванредни превоз

Плаћа се за прекорачење дозвољених димензија возила, укупне масе и осовинског оптерећења. Ова возила у великој мери оштећују путеве, а смисао наплаћивања накнаде је да се превозници мотивишу на друге видове саобраћаја (нпр. железница).

Износи накнада нису мењани од маја 2003. године („Сл.гласник РС“ бр.56/03).

Програмом пословања ЈП «Путеви Србије» не планира се повећање износа ових накнада.

12. УПРАВЉАЊЕ РИЗИЦИМА

Управљање ризицима је неизоставни елемент доброг управљања, и од изузетне је важности за јавно предузеће. Полазећи од дефиниције да је ризик „било који догађај или проблем, који би се могао догодити и неповољно утицати на постизање стратешких и оперативних циљева“, предуслов за процену ризика је успостављање јасних, конзистентних циљева. Процена ризика представља идентификовање и анализу релевантних ризика везаних за остваривање циљева, који су садржани у плановима.

Руководство треба детаљно да идентификује ризике и размотри сваку значајну интеракцију између организације и других страна, као и интерне факторе на организационом плану и плану активности. Након што се идентификују ризици, треба анализирати могући утицај (последике). Анализа ризика подразумева процену значаја ризика, вероватноће реализовања ризика и доношења одлуке о томе како управљати ризиком и које радње треба предузети.

У константном трагању за начинима за постизање циљева Предузећа, уз минимизирање оперативних проблема, кључан фактор је примена одговарајуће интерне контроле. Ефективна интерна контрола такође пружа подршку и у управљању променама, односно решавању новонасталих захтева и приоритета. Интерна контрола треба да омогући процену ризика са којима се Предузеће суочава и интерно и екстерно.

Интерна контрола је саставни део управљања, која помаже у испуњавању следећих циљева Предузећа:

- ефективност и ефикасност пословања
- поузданост финансијског извештавања, укључујући извештаје о извршењу буџета, финансијске и друге извештаје за интерну и екстерну употребу
- усаглашеност са важећим законима и прописима.

Интерна контрола помаже да се остваре жељени резултати кроз ефективно управљање јавним ресурсима. Адекватно управљање јавним ресурсима подразумева начело законитости и правичности, сходно томе, јавна етика је предуслов, односно темељ поверења јавности, и представља најважнији елемент управљања. Ресурси у јавном сектору односе се на јавна средства и њихово коришћење у интересу грађана, те је стога неопходна посебна пажња у њиховом управљању. Контролне активности су саставни део планирања, спровођења, анализе и одговорности за управљање јавним ресурсима и остваривање резултата и циљева Предузећа.

Контролне активности се одвијају на свим нивоима и функцијама организације. Обухватају широк низ различитих активности, као што су одобравања, овлашћења, оверавања, усаглашавања, анализе успешности. Интерна контрола служи и као прва линија одбране у чувању средстава, спречавању и брзом откривању грешака и проневера, незаконитог присвајања, коришћења или располагања јавним средствима. Отуда је важан лични и професионални интегритет и етичке вредности руководства и запослених, који одређују њихове вредносне судове који се преносе на стандарде понашања. Они треба да пруже подршку интерним контролама у сваком тренутку и на сваком нивоу организације. Сви запослени су дужни да поднесу извештај о проблемима у раду, непоштовању кодекса понашања, или кршењу политике.

Важан део интерне контроле је управљање кадровима, односно људским капиталом, и то је од суштинског значаја за остваривање резултата. Успех је могућ само онда кад су за послове ангажовани прави кадрови. Руководство треба да се побрине да Предузеће добија кадар који поседује вештине неопходне за постизање циљева Предузећа.

Обука треба да буде усмерена на развој и одржавање стручности запослених; треба осмислити оцењивање успешности (рада) и допунити добрим системом награђивања, како би се запосленима помогло да схвате везу између њиховог рада и успеха организације. Као део кадровског планирања, руководство треба да размотри и на који начин ће највише задржати стручњаке, да планира њихову евентуалну замену.

Кључне дужности и одговорности треба да буду подељене, односно распоређене различитим лицима како би се умањио ризик од грешака или проневера.

Само овлашћена лица треба да одобравају и извршавају трансакције и друге важне догађаје. Ово је основни начин који обезбеђује да се обављају само валидне трансакције и догађаји кроз које се пребацују или користе ресурси.

Трансакције треба благовремено евидентирати како би биле релевантне и значајне за руководство у доношењу одлука. Ово се односи на целокупни процес, односно животни циклус једне трансакције или догађаја, од иницирања и одобравања, до коначног евидентирања.

Од великог значаја су и контроле везане за **безбедност приступа**, које штите систем и мрежу од неовлашћеног приступа и коришћења.

Од суштинског значаја су **информације и комуникације**. Информације треба евидентирати и предочити руководству и другима у Предузећу којима су те информације потребне, у форми и у временском року који ће омогућити да се изврше интерне контроле и друге дужности. Суштина је следећа: да би Предузеће водило и контролисало све послове, мора имати релевантну, поуздану и благовремену комуникацију везану и за интерне и за екстерне догађаје. Информације су неопходне на свим нивоима организације, како би она могла да испуни све своје циљеве.

Руководиоцима су потребни оперативни и финансијски подаци, како би утврдили да ли се испуњавају стратешки планови и планови рада Предузећа и да ли се испуњавају циљеви везани за ефективно и ефикасно коришћење средстава. На пример, оперативни подаци су неопходни за припрему финансијских извештаја, као и за утврђивање да ли Предузеће поштује законе и прописе.

Финансијски подаци се користе и за интерне и за екстерне потребе. Неопходно је припремати финансијске извештаје за периодично екстерно извештавање. Одговарајуће информације треба идентификовати, прикупити и дистрибуирати у форми и у временском року, који ће запосленима омогућити ефикасно обављање дужности.

Од великог значаја је **интерна и екстерна ревизија**. Недостаци који су утврђени треба да буду предочени лицима одговорнима за ту функцију, као и руководству на бар једном нивоу изнад тих лица. Озбиљне проблеме треба путем извештаја предочити највишем руководству.

Руководиоци морају:

- благовремено оценити налазе ревизије, укључујући и недостатке и препоруке садржане у извештајима ревизора и других лица која су вршила оцену послова Предузећа
- утврдити одговарајуће активности, као одговор на препоруке ревизија
- у утврђеном року спровести све радње кроз које ће се исправити лии на други начин решити проблеми предочени руководству.

Процес решавања почиње у оном тренутку када су резултати ревизије достављени руководству, а завршава се тек након што се предузму радње кроз које ће се исправити идентификовани недостаци.

Потребно је да се пореде стварни резултати са планираним или очекиваним, на свим нивоима организације и да се утврде разлике.

Важан чинилац у контроли су и **екстерни ревизори**, укључујући Државну ревизорску институцију. Према Закону о јавним предузећима (члан 43.) јавна предузећа морају имати ревизију финансијских извештаја од стране овлашћеног ревизора. Истим чланом је предвиђено да Јавно предузеће чији је оснивач Република Србија има комисију за ревизију. **Комисија за ревизију** има три члана које именује Надзорни одбор. Комисија за ревизију, између осталог, припрема, предлаже и проверава спровођење рачуноводствених политика и политика управљања ризицима, испитује примену рачуноводствених стандарда у припреми финансијских извештаја и оцењује садржину тих извештаја, итд.

Будући да је Посебна накнада за употребу јавног пута, његовог дела и путног објекта (путарина) највећи приход ЈП „Путеви Србије“ (план за 2014. годину 15,8 милијарди динара), у овом одељку посебна пажња је посвећена Одељењу **надзора наплате путарине**.

У Сектору за наплату путарине, поред Одељења за оперативну наплату путарине и Одељења заједничких послова сектора, постоји и Одељење за надзор наплате путарине, са три одсека: Одсек аналитике, Одсек контроле видео надзором и Одсек теренске контроле. У Одељењу надзора наплате путарине врши се контрола правилности рада, у складу са Законом и другим организационим актима. По систематизацији, предвиђено је 51 извршилаца.

У Одсеку **аналитике** обављају се сложени информатички, аналитички послови везани за анализу извршених послова на наплати путарине, води се евиденција из области рада радника на наплати путарине, као и обрада и анализа документационог материјала. Врши се компаративна анализа резултата пословања Сектора наплате путарине. По систематизацији, предвиђено је 10 извршилаца.

У Одсеку **контроле видео-надзором** обављају се сложени послови везани за видео-надзор на наплатним станицама. Важна је стална техничка исправност система видео-надзора, као и адекватно складиштење и чување снимљеног материјала. Врши се непосредни увид у видео и аудио запис материјала са наплатних станица, врше се анализе рада извршилаца на наплати и подносе предлози за покретање дисциплинских поступака, уколико се установе неправилности у раду истих. Води се Дневник запажања о уоченим неправилностима директних извршилаца на наплати, и једном месечно се сачињава рекапитулација. По систематизацији, предвиђено је 26 извршилаца.

У Одсеку **теренске контроле** врши се контрола непосредним увидом у пословање запослених, подносе се предлози за покретање дисциплинских поступака уколико се установе неправилности у раду истих, врши се контрола признаница учесника у саобраћају и дивљих излаза, а у складу са Правилником о раду контроле и Правилником о обављању послова посебне накнаде за употребу пута или путног објекта., као и верификација контролорских предлога за покретање дисциплинских поступака. Сарађује се са инспекцијским органима и органима унутрашњих послова. По систематизацији, предвиђено је 14 извршилаца.

У оквиру Одељења за оперативну наплату путарине је и Одсек за превоз и **заштиту новца и објеката**. Превиђено по систематизацији је 60 извршилаца, између осталог потребни услови су положен ватрогасни сипит и психофизичка стабилност за руковање оружјем. У Одсеку се организује рад радника одсека на наплатним станицама, транспорт новца и обезбеђење управних зграда, као и психо-физичка провера радника обезбеђења, редовна провера способности руковања ватреним оружјем, затим контрола “дивљих излаза” и предузимање одговарајућих мера на затварању истих.

Врши се физичко и противпожарно обезбеђење објеката, лица, опреме и имовине, физичко обезбеђење новца и вредносних папира у месту и транспорту, контрола кретања лица и средстава унутар објеката и простора у власништву предузећа.

Као што је путарина највећи приход ЈП „Путеви Србије“, на страни расхода, највића позиција је **Одржавање** (план за 2014. годину износи 15,6 милијарди динара).

У оквиру позиције Одржавање планирају се посебна средства за **Ургентно одржавање**. Према члану 60. Закона о јавним путевима, радови на ургентном одржавању обухватају радове условљене елементарним непогодама и ванредним околностима, у циљу обезбеђивања проходности пута и осталих радова који утичу на безбедно одвијање саобраћаја.

Програмом пословања ЈП „Путеви Србије“ за 2014. годину, за Ургентно одржавање планирано је 60,0 милиона динара. Средства су предвиђена за радове условљене елементарним непогодама, као што су: снег, лед, клизишта, одрони, осулине, оштећења на коловозу као последица елементарних непогода, препреке на путу и остали радови који утичу на безбедно одвијање саобраћаја када су у питању оштећења на коловозу и објектима који припадају путу.

ЈП „Путеви Србије“ доноси **План зимског одржавања** државних путева I и II реда у Републици Србији, којим се предвиђају радови и активности у зимском периоду неопходни за обезбеђење проходности и безбедности саобраћаја на путевима. Овим планом (**План зимске службе**) прецизно се одређује понашање свих учесника у зимској служби, као и начин прикупљања, обраде и достављања информација корисницима путева о стању на путевима.

План одржавања путева у зимском периоду који саставља ЈП „Путеви Србије“ као управљач, је оквир за формирање детаљних планова свих предузећа за путеве, са прецизним распоредом материјала, опреме, механизације и особља, по путним базама и седиштима предузећа. У сваком пункту смештен је планирани број машина и радника, као и со, агрегат и ризла за посипање, одакле се одржавају тачно одређене деонице путева. Механизација је димензионисана према надморској висини, успонима на путу, јачини ветрова, обиму саобраћаја као и општем значају тих деоница.

Обавеза предузећа за путеве је да до 15. новембра оспособе предвиђен број машина, обезбеде резервне делове, акумулаторе, моторно уље, гориво, антифриз, светлосну саобраћајну сигнализацију за возила и грађевинску механизацију.

Одржавање путева у зимском периоду, спречавање појаве поледице и уклањање снега, је веома деликатан, скуп и одговоран посао који подразумева ангажовање огромних ресурса: материјала, радне снаге, специјализоване опреме, грађевинске механизације и смештајних капацитета. Радионално понашање управљача путевима, извођача радова као и државних органа је неопходно. Издаци могу бити велики и када нема интензивних снежних падавина или поледице, пошто се обезбеђује стално дежурство особља и механизације.

Из тих разлога, Планом зимске службе се одређују приоритети и ниво одржавања по деоницама, којих се сва предузећа и надзорна служба обавезно придржавају, јер не постоје објективни разлози да сви путеви имају подједнак третман.

За безбедно одвијање саобраћаја у зимском периоду изузетно је значајно да се поред предузећа, и корисници путева придржавају прописа, и укључују у саобраћај са опремом за кретање у зимским условима, тј. са одговарајућим пнеуматичима и ланцима за снег на критичним деоницама, као и вршење контроле од стране државних органа, па се у плановима предузећа, у договору са саобраћајном полицијом, морају предвидети локације за привремено заустављање возила која ту опрему не поседују.

Ради повећања безбедности учесника у саобраћају у зимском периоду, надлежно Министарство сваке године доноси решење којим се ограничава брзина кретања возила до 60 км/час на путевима сврстаним у први приоритет, а до 40 км/час на путевима другог и трећег приоритета у условима снежних падавина.

Део припрема за одржавање путева у зимском периоду је благовремена санација свих оштећења коловозног застора и оспособљавање система за одводњавање и постављање саобраћајне сигнализације. Благовременом санацијом коловозног застора смањује се обим оштећења коловоза у условима наизменичног пада и пораста температуре изнад и испод нултог подеока.

За проходност и безбедно одвијање саобраћаја, подразумева се и благовремена набавка, дистрибуција и лагеровање основних материјала за посипање. Индустијска со за посипање се набавља обједињено и дистрибуира по предузећима у складу са реалним потребама, утврђених на основу претходних искустава. Неопходна је рационализација потрошње соли, значајна за заштиту животне средине. За зимску службу 2013/2014. године планирана је набавка укупно 50 хиљада тона соли, што са залихама чини више од 67 хиљада тона соли. Укупна потребна количина дробљеног каменог агрегата и ризле је око 160 хиљада тона.

Надзор на одржавању, реконструкцији или изградњи путева, одговоран је и врши контролу уграђених количина и квалитета материјала, као и квалитета изведених радова на одржавању путева. Надзорни органи су радници који су запослени у ЈП „Путевима Србије“, или су радници других предузећа са којима је ЈП „Путевима Србије“ склопило Уговор о пружању надзорних услуга на одржавању путева.

Уколико је у питању појачано одржавање, реконструкција или изградња путева, стручни надзор је у обавези да провери да ли се извођење радова врши према одобрењу за изградњу, односно према техничкој документацији тј. главном пројекту, затим да врши контролу и проверу квалитета извођења свих врста радова и примену прописа, стандарда и техничких норматива, да врши проверу да ли постоје докази о квалитету материјала, опреме и инсталација који се уграђују, затим да даје упутства извођачу радова, да сарађује са пројектантом ради обезбеђења детаља технолошких и организационих решења за извођење радова, као и да решава друга питања која се појаве у току извођења радова, а у складу са важећим прописима.



В.Д. ДИРЕКТОРА
ЈП „ПУТЕВИ СРБИЈЕ“
Зоран Дробњак, дипл. грађ. инж.

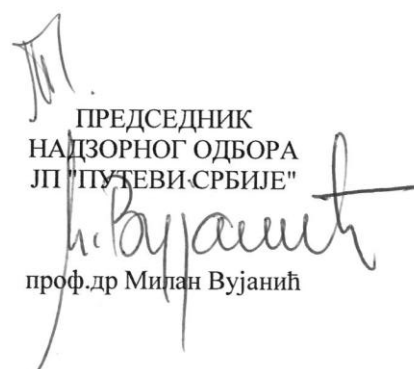

ПРЕДСЕДНИК
НАДЗОРНОГ ОДБОРА
ЈП „ПУТЕВИ СРБИЈЕ“
проф. др Милан Вујанић